

2018

**Statistische Erhebungen und
Schätzungen**
über Landwirtschaft und Ernährung

Statistiques et évaluations
concernant l'agriculture et l'alimentation



agristat 

Statistiques et évaluations
concernant l'agriculture et l'alimentation

Seite ~ Page

| | |
|--|-----|
| Vorwort | |
| Avant-propos | 3 |
| Einleitung | |
| Introduction | 4 |
| Zeichenerklärung, Abkürzungen | |
| Explications des signes, liste des abréviations..... | 6 |
| Kapitel | |
| Chapitre | |
| 1 Betriebsverhältnisse | |
| Conditions d'exploitation | 8 |
| 2 Pflanzenbau | |
| Production végétale..... | 28 |
| 3 Viehwirtschaft | |
| Production animale | 55 |
| 4 Produktionsmittel und Umwelt | |
| Agents de production et environnement..... | 80 |
| 5 Aussenhandel | |
| Commerce extérieur..... | 108 |
| 6 Ernährung | |
| Alimentation | 122 |
| 7 Preise, Löhne, Zinsen | |
| Prix, salaires, intérêts..... | 148 |
| 8 Massnahmen von Bund und Kantonen | |
| Mesures de la Confédération et des cantons..... | 168 |
| 9 Buchhaltungsergebnisse | |
| Résultats comptables..... | 197 |
| 10 Landwirtschaftliche Gesamtrechnung | |
| Les comptes économiques de l'agriculture..... | 208 |
| 11 Bevölkerung, Organisationen, Bildung | |
| Population, organisations, formation | 217 |
| 12 Internationale Vergleiche | |
| Comparaisons au niveau international..... | 236 |
| Stichwortverzeichnis..... | 254 |
| Index | 256 |
| Impressum | 259 |

Vorwort

Mit der aktuellen Ausgabe erscheint die Publikation «Statistische Erhebungen und Schätzungen» zum 95. Mal. Auch das jüngste Werk enthält wie die vorhergehenden Ausgaben eine möglichst aussagekräftige und aktuelle Sammlung der zugänglichen amtlichen und privaten landwirtschaftlichen Statistik. Die meisten Tabellen zeigen die zeitliche Entwicklung der interessierenden Sachverhalte der schweizerischen Landwirtschaft. Soweit nicht Zeitreihen oder Jahresvergleiche aufgeführt sind, handelt es sich soweit wie möglich um Daten des Jahres 2018. Ergänzend zur vorliegenden Publikation befinden sich viele Grafiken in der Präsentation «Die Schweizer Landwirtschaft in Zahlen» auf der Website www.sbv-usp.ch/de/medien/publikationen.

Bei der Erstellung der Publikation wurden wir durch diverse Amtsstellen, Organisationen und Personen unterstützt. Ihnen allen danken wir an dieser Stelle bestens. Namentlich erwähnen möchten wir die Bundesämter für Statistik, für Landwirtschaft und für Umwelt sowie die eidgenössische Zollverwaltung, welche uns Auswertungen der öffentlichen Statistik und administrativer Daten zur Verfügung stellen. Ohne die finanzielle Unterstützung des Bundesamtes für Statistik und des Bundesamtes für Landwirtschaft wäre die statistische Tätigkeit von Agristat in der aktuellen Form nicht möglich. Ein besonderer Dank gilt auch unseren teils langjährigen, unentgeltlich mitarbeitenden Berichterstattern über die Erträge im Pflanzenbau, den Futterbau, tierische Leistungen, Preise und andere wichtige Fakten, sowie den angeschlossenen oder befreundeten Organisationen. Wir hoffen, dass die vorliegende Ausgabe zum besseren Verständnis der schweizerischen Landwirtschaft und der Leistungen der Landwirtschaftsbetriebe beitragen kann.

Brugg, Oktober 2019

Schweizer Bauernverband

Daniel Erdin, Leiter Agristat

Avant-propos

La publication « Statistiques et évaluations » en est désormais à sa 95^e édition. Cette année encore, elle contient un assemblage des statistiques les plus importantes et pertinentes provenant des sources officielles et privées à disposition. La plupart des tableaux montrent l'évolution chronologique des principales données sur l'agriculture suisse. Lorsque celles-ci ne sont pas présentées sous forme de séries chronologiques ou de comparaisons pluriannuelles, elles concernent dans la mesure du possible l'année 2018. À titre de complément, la présentation « L'agriculture suisse en chiffres » sur le site Internet www.sbv-usp.ch/fr/medias/publications met à disposition un bon nombre de graphiques.

Pour élaborer la présente publication, nous avons pu compter sur le soutien de différents offices administratifs, d'organisations et de personnes. Nous les remercions tous de leur précieuse collaboration. Nous souhaitons en particulier nommer les offices fédéraux de la statistique, de l'agriculture et de l'environnement ainsi que l'Administration fédérale des douanes, qui ont mis à notre disposition les résultats de la statistique publique et de certaines données administratives. De plus, Agristat aurait bien du mal à poursuivre son mandat tel qu'il se présente aujourd'hui sans le soutien financier de l'Office fédéral de la statistique et de l'Office fédéral de l'agriculture. Nous saisissons cette occasion pour remercier à la fois les organisations affiliées ou amies, ainsi que nos correspondants bénévoles qui, depuis de nombreuses années, nous permettent de disposer de données importantes sur les rendements de la production végétale et animale, ainsi que sur les cultures fourragères, les prix et d'autres domaines majeurs. Nous espérons que la présente édition permettra de mieux comprendre l'agriculture suisse et les prestations multiples des exploitations agricoles.

Brugg, octobre 2019

Union Suisse des Paysans

Daniel Erdin, Responsable Agristat

Einleitung

Statistik wozu?

Die Statistik versucht, die Welt mit der Hilfe von Zahlen erfassbar zu machen. Das Mittel dazu sind möglichst präzise und exakt definierte statistische Methoden. Nicht Alles ist zahlenmässig gleich gut erfassbar. Statistiken liefern jedoch in vielen Fällen die Basis, um einen Sachverhalt verstehen und diskutieren zu können. Sie sind eine Grundlage für die Beurteilung von Zuständen und Entwicklungen und ermöglichen eine faktenbasierte Auseinandersetzung in Gesellschaft, Politik und Wirtschaft.

Die Landwirtschaft ist eine sehr vielseitige Branche und entwickelt sich ständig weiter. Entsprechend vielfältig ist auch die Landwirtschaftsstatistik, welche versucht, die Branche möglichst aus allen Blickwinkeln abzubilden. Die vorliegende Publikation liefert allen Interessierten die Grundlagen, um landwirtschaftliche Sachverhalte zu analysieren, zu verstehen und zu interpretieren.

Wirklichkeit und Statistik

Statistikproduzenten und Statistikbenutzer müssen sich bewusst sein, dass auch die Statistik ihre Grenzen hat. Sie liegen einerseits in der zeitlichen, räumlichen und sachlichen Erfassbarkeit von Zuständen und Bewegungen und andererseits in der Eignung der verwendeten Methode für die Abbildung des interessierenden Sachverhaltes. Grundsätzlich muss in der Statistik zwischen Voll- und Stichprobenerhebungen unterschieden werden. Die Resultate von Stichprobenerhebungen werden zwar meistens als absolute Zahlen publiziert, weisen jedoch einen gewissen Schwankungsbereich (Vertrauensintervall) auf, falls sie für die zugrunde liegende Grundgesamtheit hochgerechnet werden. Somit würde man eigentlich für viele Daten neben dem Mittelwert oder Median - diese dienen als so genannte Lageparameter - auch eine Angabe zur Streuung (Varianz) der Werte benötigen (meist als Standardabweichung oder Quartile). Leider ist dies mangels Angaben, aufgrund des fehlenden Platzes oder aus anderen Gründen meist nicht der Fall.

Mit dem Jahreshaft arbeiten

Damit die gewünschten Daten rascher aufgefunden werden können, sind die Tabellen der vorliegenden Publikation in zwölf Kapitel eingeteilt. Am Anfang jedes Kapitels steht ein Tabellenverzeichnis. Ein Kommentar und grafische Darstellungen vermitteln einen raschen Überblick über die Inhalte der einzelnen Tabellen und liefern wichtige Informationen zum Verständnis des jeweiligen Kapitels. Ein alphabetisches Stichwortverzeichnis im Anhang erleichtert den Zugriff auf einzelne Fakten.

Die Tabellen stehen auf elektronischen Datenträgern zur Verfügung. Benutzer erhalten Auskunft über die Mailadresse info@agristat.ch oder die Telefonnummer 056 462 51 11. Über diese Kontaktmöglichkeit können auch Auskünfte über weiterführende Statistiken und frühere Daten eingeholt, sowie Publikationen bestellt werden. Alle früheren Ausgaben sind auf der Agristat-Website aufgeschaltet unter www.agristat.ch | Medien | Publikationen | Statistische Erhebungen und Schätzungen | Ältere Ausgaben. Eine Vielzahl von Grafiken ist in der Präsentation «Schweizer Landwirtschaft in Zahlen» unter www.agristat.ch | Medien | Publikationen verfügbar.

Agristat publiziert aktuelle statistische Daten laufend in der Publikation «AGRISTAT – statistisches Monatsheft». Diese kann über ein Online-Abonnement bezogen werden. Informationen zu dieser Publikation und zu weiteren Angeboten finden Sie auf der erwähnten Agristat-Homepage. Ältere Ausgaben können dort zur Ansicht gratis bezogen werden.

Introduction

Pourquoi la statistique ?

La statistique tente de représenter la réalité au moyen de chiffres. Elle se sert à cet effet de méthodes des plus pointues et paramétrées avec la plus grande exactitude. Même si les nombres ne peuvent pas rendre compte de tout avec la même précision, les statistiques servent de base pour pouvoir comprendre et discuter des faits dans bien des cas. Elles fournissent un support pour évaluer des états et des développements, et permettent des débats factuels dans la société, en politique et dans le monde économique.

En constante évolution, l'agriculture est un secteur très diversifié. La statistique agricole, qui tente de rendre compte de tous les aspects de ce secteur, l'est tout autant. La présente publication fournit une base à toute personne intéressée pour analyser, comprendre et interpréter des faits ayant trait à l'agriculture.

Réalité et statistiques

Les producteurs et les utilisateurs de statistiques doivent reconnaître que la statistique touche aussi à des limites. Ces limites se situent d'une part, dans la possibilité d'enregistrer les circonstances et les mouvements au niveau de l'espace, du temps et de la pratique et, d'autre part, dans l'adéquation des méthodes utilisées pour illustrer les faits en question. En principe, les statistiques doivent faire une distinction entre les enquêtes exhaustives et les enquêtes par sondage. Les résultats des enquêtes par sondage sont publiés le plus souvent en chiffres absolus, mais ils subissent toutefois une certaine variation (intervalle de confiance), s'ils sont extrapolés pour la population en général. Au fond, pour bon nombre de données, il faudrait ajouter à la valeur moyenne ou médiane - qui sert de paramètre de position - une donnée de dispersion (variance, souvent indiquée en forme d'écart type ou de quartile) des valeurs. Malheureusement, ce complément manque le plus souvent faute de données, de place ou pour d'autres raisons.

Travailler avec l'annuaire

Les tableaux de la présente édition sont classés en douze chapitres permettant de trouver rapidement les données désirées. Une liste des tableaux se trouve au début de chaque sous-chapitre. Un commentaire et des graphiques donnent un rapide aperçu du contenu des différents tableaux et livrent d'importantes informations pour la compréhension du chapitre respectif. L'accès à chacun des faits relatés est facilité par une liste de mots-clés annexée, répertoriés par ordre alphabétique.

Les tableaux sont à disposition sur un support électronique de données. Les utilisateurs peuvent obtenir des renseignements en envoyant un courriel à info@agristat.ch ou en composant le 056 462 51 11. Par cette voie de contact, il est possible d'obtenir des renseignements sur d'autres statistiques et sur des données antérieures ou de placer des commandes pour d'autres statistiques. Toutes les anciennes éditions se trouvent sur le site Internet d'Agristat sous www.sbv-usp.ch/fr/service/agristat/ | Médias | Publications | Statistiques et évaluations | Anciennes éditions. Un grand nombre de graphiques est disponible à partir de la présentation «L'agriculture suisse en chiffres» sous www.sbv-usp.ch/fr/statistique.

Agristat fait paraître des données statistiques actuelles dans sa publication «AGRISTAT – cahier statistique mensuel». Cette publication peut être obtenue au moyen d'un abonnement en ligne. Des informations sur cette publication et sur d'autres offres sont indiquées sur le site Internet mentionné. D'anciennes éditions peuvent être téléchargées à titre gratuit.

Von der Statistik erfasste Einheiten

Zur Erleichterung der Interpretation der Tabellen in Kapitel 1 (Betriebsverhältnisse), Kapitel 2 (Pflanzenbau), Kapitel 3 (Tierhaltung) und Kapitel 8 (Massnahmen des Bundes) machen wir Sie darauf aufmerksam, dass es unterschiedliche Abgrenzungen des untersuchten Objektes (z. B. des landwirtschaftlichen Betriebes) gibt, je nach Quelle der in den Tabellen publizierten Daten.

So berücksichtigt das Bundesamt für Statistik (BFS) in den Betriebszählungen und Strukturhebungen alle landwirtschaftlichen Betriebe, die eine bestimmte Mindestgrösse erreichen. Seit 1995 verwendet das BFS die Normen für Mindestbetriebsgrössen der EU. Diese sind höher als die früher vom BFS verwendete Erfassungsschwelle, so dass die als Kleinstbetriebe bezeichneten nicht mehr zu den landwirtschaftlichen Betrieben gezählt werden (1990 wurden rund 14 600 Kleinstbetriebe gezählt). Ihre Produktion ist seither in den nichtlandwirtschaftlichen Hausgärten inbegriffen.

Auf einige Betriebszweige wie Getreide, Ölfrüchte und Rindviehhaltung hat die Erhöhung der Schwellenwerte keinen nennenswerten Einfluss. Andere Betriebszweige wie Weinbau, Kartoffeln, Gemüse, Beeren, Kleinvieh- und Bienenhaltung sind stärker betroffen. Hier spielen die Kleinstbetriebe in einzelnen Regionen eine wichtige Rolle. Wird nun von landwirtschaftlichen Betrieben gesprochen, so versteht man darunter üblicherweise die Betriebe, welche durch die landwirtschaftlichen Betriebsstrukturhebungen und die landwirtschaftlichen Betriebszählungen des Bundesamtes für Statistik erfasst werden.

Beim Vollzug von agrarpolitischen Massnahmen, wie die Abgeltung der Leistungen der Landwirtschaft mit Direktzahlungen (Kapitel 8), fallen beim Bundesamt für Landwirtschaft (BLW) viele Daten an. Dies sind so genannte administrative Daten. Je nach Verwendungszweck bzw. Massnahme ändert das zu untersuchende Objekt, d. h. einmal sind aufgrund einer Massnahme die Bio-Betriebe betroffen, bei einer anderen Massnahme nur die Kartoffelproduzenten inbegriffen Kleinstproduzenten etc. Bei der Verwendung von administrativen Daten ist es daher wichtig, deren Geltungsbereich und den Grund der Datenerhebung zu kennen. Dies kann unter Umständen für die Interpretation wichtig sein.

In dieser Publikation verwenden wir beide Datenquellen. Die administrativen Daten werden vor allem in den Tabellen über Produktion und über Subventionen verwendet. Die Tabellen über Flächen, Bestände und Betriebsstruktur greifen vor allem auf die Daten des BFS zurück. Es ist daher möglich (je nach Datenquelle), für ein Produkt z. B. zwei unterschiedliche Flächenangaben zu finden. Das ist auf die oben erwähnten unterschiedlichen Abgrenzungen zurückzuführen. Zusammenfassend kann man sagen, dass diese Unterschiede vor allem bei Produktionszielen von Bedeutung sind, wo Kleinstbetriebe eine wichtige Rolle spielen.

Die Versorgungsbilanzen (Kapitel 2 und 3) beziehen sich auf den gesamten Bereich Landwirtschaft, d. h. es werden alle Produzenten landwirtschaftlicher Erzeugnisse (inbegriffen Kleinstbetriebe und landwirtschaftliche Hausgärten) berücksichtigt. Die Versorgungsbilanzen einiger Produkte berechnen wir entweder auf betrieblicher Stufe oder als gesamte Versorgungsbilanz. Die Struktur beider Berechnungen ist gleich. Die Betriebsbilanz beschreibt den Warenfluss (Erzeugung und Verwendung) auf den Betrieben während einem Kalenderjahr und liefert die notwendigen Mengenangaben für die Berechnung des Produktionswertes (Kapitel 10). Die gesamte Versorgungsbilanz beschreibt den Warenverkehr in einem Land während einem Kalenderjahr. Zusätzlich zur Betriebsbilanz werden hier auch die Aussenhandelswerte und die Lagerhaltung berücksichtigt.

Unités saisies par la statistique

Pour faciliter l'interprétation des tableaux au chapitre 1 (conditions d'exploitation), au chapitre 2 (production végétale), au chapitre 3 (production animale) et au chapitre 8 (mesures de la Confédération), nous attirons l'attention des lecteurs sur le fait qu'il existe différentes manières de cerner l'objet à examiner (p. ex. l'exploitation agricole), selon la source des données publiées dans les tableaux.

C'est ainsi que, dans le recensement des exploitations et le relevé des structures agricoles, l'Office fédéral de la statistique (OFS) tient compte des exploitations qui atteignent une certaine taille. Dès 1995, l'OFS a utilisé les normes de l'UE pour les grandeurs minimales d'exploitation qui sont supérieures au niveau limite utilisé antérieurement par l'OFS, de manière à ce que les petites exploitations désignées comme telles ne soient plus reprises. (En 1990, on a comptabilisé environ 14 600 petits producteurs). Leur production est intégrée dans les jardins familiaux non agricoles.

L'augmentation des valeurs seuil n'a aucune influence notable sur des branches telles que les céréales, les oléagineux et l'élevage des bovins. D'autres branches, comme la vigne, les pommes de terre, les légumes, les petits fruits, le petit bétail et l'apiculture, sont plus fortement touchées. Les petits producteurs dans les régions séparées jouent en effet ici un rôle important. Par exploitations agricoles, on entend généralement des exploitations qui sont comprises dans le recensement ou le relevé des structures agricoles.

L'Office fédéral de l'agriculture (OFAG) produit beaucoup de données, dites données administratives, dans sa mise en œuvre des mesures de politique agricole, telles que l'indemnisation des prestations de l'agriculture au moyen des paiements directs (chapitre 8). L'objet soumis à examen change selon le but d'utilisation ou le sens des mesures. Dans le cadre d'une mesure, sont concernées une fois les exploitations Bio, une autre fois uniquement les producteurs de pommes de terre (y compris les petits producteurs), etc. Lors de l'utilisation de données administratives, il importe de connaître leur champ d'application et la raison de la récolte de données. Cela peut être important pour l'interprétation dans certaines circonstances.

Dans cette publication, nous utilisons les deux sources de données. Les données administratives sont surtout utilisées dans les tableaux sur la production et sur les subventions. Les tableaux sur les surfaces, le cheptel et la structure d'exploitation se réfèrent principalement aux données de l'OFS. Raison pour laquelle il est par exemple possible (selon la source des données) de trouver pour un produit deux différentes indications de surface. Cela est dû aux différentes délimitations indiquées ci-dessus. En conclusion, on peut dire que ces différences ont d'importance surtout pour les branches de la production où les petits producteurs jouent un rôle prépondérant.

Les bilans d'approvisionnement (chapitres 2 et 3) se réfèrent à l'ensemble de l'agriculture, c'est-à-dire qu'ils prennent en considération tous les producteurs agricoles (y compris les petits producteurs et les jardins familiaux des exploitants). Nous calculons les bilans d'approvisionnement de quelques produits soit à l'échelon de l'exploitation, soit en tant que bilan d'approvisionnement général. La structure des deux modes de calculs est identique. Le bilan à la ferme décrit le mouvement des marchandises (production et utilisation) dans les exploitations durant une année civile, et il fournit les données de quantité indispensables au calcul de la valeur de la production (chapitre 10). Le bilan d'approvisionnement général décrit les mouvements de marchandises dans un pays durant une année civile. Ce type de bilan tient compte, en plus du bilan à la ferme, des valeurs du commerce extérieur et du stockage.

Zeichenerklärung, Abkürzungen

Ein Strich (-) anstelle einer Zahl bedeutet, dass nichts vorkommt (absolut Null).

Eine Null (0 oder 0,0 usw.) bedeutet eine Grösse, die kleiner ist als die Hälfte der verwendeten Einheit (jedoch grösser als absolut Null).

Drei Punkte (...) anstelle einer Zahl bedeuten, dass diese nicht erhältlich oder ohne Bedeutung ist oder aus anderen Gründen weggelassen wurde.

Ein Asterisk bzw. Sternchen (*) bedeutet, dass die betreffenden Zahlen provisorisch sind und später durch definitive, in der Regel genauere Werte ersetzt werden.

Ein doppelter Asterisk bzw. zwei Sternchen ()** bedeuten, dass es sich bei den betreffenden Zahlen um Schätzwerte oder Prognosen handelt.

Ein r bedeutet, dass die betreffenden Zahlen nachträglich revidiert wurden.

Rundung: Die Zahlen werden ohne Rücksicht auf die Endsumme auf- bzw. abgerundet. Bei Differenzen zwischen addierten Teilsummen und Gesamtsumme werden die Einzelwerte nicht angepasst.

Die in der Vorspalte mehrmals verwendeten Abkürzungen für die Zonen entsprechen der **Zoneneinteilung gemäss dem landwirtschaftlichen Produktionskataster**. Die Ackerbauzone und die Übergangszonen wurden auf den 1.1.2008 in der Talzone (T/P) vereint (landwirtschaftliche Zonen-Verordnung SR 912.1). Mit den sechs Zonen werden drei bzw. zwei Regionen gebildet:

| | | | | | |
|-------|------------------|---|-------------|---|------------|
| T/P | Talzone | } | Talregion | } | Talgebiet |
| H/C | die Hügelzone | | Hügelregion | | |
| B/M 1 | die Bergzone I | } | Bergregion | } | Berggebiet |
| B/M 2 | die Bergzone II | | | | |
| B/M 3 | die Bergzone III | | | | |
| B/M 4 | die Bergzone IV | | | | |

In diesen sechs Zonen sind die Sömmerungsflächen nicht enthalten.

Die **Grössenklassen** beziehen sich auf die landwirtschaftliche Nutzfläche in ha, sofern in der Tabelle nichts Anderes vermerkt ist.

Bio (Betriebsgruppe): Betriebe mit anerkannter biologischer Bewirtschaftung.

ÖLN: Ökologischer Leistungsnachweis, bestehend aus tiergerechter Haltung der Nutztiere, ausgeglichene Düngerbilanz, angemessener Anteil an ökologischen Ausgleichsflächen, geregelte Fruchtfolge, geeigneter Bodenschutz, Auswahl und gezielte Anwendung der Pflanzenbehandlungsmittel und für Biobetriebe noch spezielle Bestimmungen.

Bei der Angabe von Personen (z.B. Bewirtschafter, Beschäftigte, Berufsbezeichnungen) wird aus Platzgründen nur die männliche Form verwendet. Gemeint sind in jedem Fall jedoch beide Geschlechter in gleicher Weise, falls in der betroffenen Tabelle nicht ausdrücklich eine andere Angabe gemacht wird.

Die Tilde (~) trennt deutschsprachige und entsprechende französischsprachige Textteile.

Explications des signes, liste des abréviations

Un tiret (-) au lieu d'un chiffre, signifie que rien se passe (zéro absolu).

Un zéro (0 ou 0,0 etc.) correspond à une grandeur inférieure à la moitié de l'unité utilisée (bien que supérieure au zéro absolu).

Trois points (...) au lieu d'un chiffre, signifient que les données ne sont pas disponibles ou sont sans importance, voir qu'elles peuvent être laissées de côté pour d'autres raisons.

Un astérisque resp. une petite étoile (*) signifie que les indications respectives sont provisoires et seront remplacées plus tard par des indications définitives, en général plus précises.

Un astérisque double resp. deux petites étoiles ()** signifient que les chiffres indiqués sont des estimations ou des prévisions.

Un r signifie que les chiffres indiqués ont été révisés après coup.

Chiffres arrondis : Les chiffres sont arrondis à la valeur supérieure ou inférieure, ce qui peut avoir comme conséquence que la somme des chiffres arrondis diffère du total.

Les abréviations des zones, utilisées à plusieurs reprises dans l'avant-colonne, correspondent à **la répartition des zones conformément au cadastre de la production agricole**. La zone de grandes cultures et les zones intermédiaires ont été réunies le 1^{er} janvier 2008 dans la zone de plaine (T/P) (Ordonnance sur les zones agricoles SR 912.1). Les six zones sont rassemblées en trois ou deux groupes :

| | | | | | |
|-------|----------------------|---|------------------|---|-----------------|
| T/P | zone de plaine | } | rég. de plaine | } | rég.de plaine |
| H/C | zone des collines | | rég. de collines | | |
| B/M 1 | zone de montagne I | } | rég. de montagne | } | rég.de montagne |
| B/M 2 | zone de montagne II | | | | |
| B/M 3 | zone de montagne III | | | | |
| B/M 4 | zone de montagne IV | | | | |

Les surfaces d'estivage ne sont pas englobées dans ces six zones.

Les ordres de grandeurs se rapportent aux surfaces agricoles utiles en ha, pour autant que le tableau ne donne pas d'autres précisions.

Bio (groupe d'exploitation) : Exploitations avec mode de production biologique reconnu.

PER: Prestations écologiques requises constituées de la garde des animaux de rente respectueuse de l'espèce, du bilan de fumure équilibré, de la part équitable de surfaces de compensation écologique, de l'assolement régulier, de la protection appropriée du sol, de la sélection et utilisation ciblée des produits de traitement des plantes et des dispositions spéciales pour les exploitations biologiques.

Pour des raisons de place, nous nous sommes limités à indiquer le nom masculin des professions. Il va de soi que les hommes et les femmes sont pris en compte de la même manière.

Le tilde (~) sépare des textes en langue allemande des textes correspondants en langue française.

Liste verwendeter Abkürzungen

| | |
|----------------|---|
| a | Are (100 m ²) |
| a.n.g. | anderweitig nicht genannt |
| APDE | Absorbierbares Protein im Darm aus verfügbarer Energie |
| BE | Bruttoenergie |
| BTS | Besonders tierfreundliche Stallhaltung |
| cal | Kalorie (4.184 Joule) |
| CHF | Schweizer Franken |
| dl | Deziliter |
| EBIT | Betriebliches Ergebnis vor Zinsen und Steuern |
| EBITDA | Betriebliches Ergebnis vor Zinsen, Steuern und Abschreibungen |
| EBT | Betriebliches Ergebnis vor Steuern |
| FiBu | Finanzbuchhaltung |
| FJAE | Familienjahresarbeitseinheit |
| FS | Frischsubstanz |
| g | Gramm |
| GJ | Gigajoule (1000 Megajoule) |
| GVE | Grossvieheinheit |
| ha | Hektaren (10 000 m ²) |
| hl | Hektoliter (100 Liter) |
| J | Joule (0.239 cal) |
| JAE | Jahresarbeitseinheit |
| kcal | Kilokalorie (4.184 Kilojoule) |
| kg | Kilogramm |
| kJ | Kilojoule (1000 J) |
| kWh | Kilowattstunde (3.6 Megajoule) |
| l | Liter |
| LG | Lebendgewicht |
| LN | Landwirtschaftliche Nutzfläche |
| LW | Landwirtschaft |
| m ² | Quadratmeter |
| MJ | Megajoule (1000 Kilojoule) |
| MwSt. | Mehrwertsteuer |
| NAT | Normalarbeitstage |
| NEL | Nettoenergie Laktation (Milch) |
| QM | Qualitätsmanagement Schweizer Fleisch |
| RAUS | Regelmässiger Auslauf im Freien |
| RGVE | Raufutter verzehrende Grossvieheinheit |
| RiGVE | Rinder-Grossvieheinheit |
| RP | Rohprotein |
| Rp. | Rappen |
| SAK | Standardarbeitskräfte |
| sd | halbdefinitiv (semi-definitiv) |
| SG | Schlachtgewicht |
| St. | Stück |
| t | Tonne (1000 kg) |
| TJ | Terajoule (1000 Gigajoule) |
| TS | Trockensubstanz |
| UEG(n) | Umsetzbare Energie Geflügel, N-korrigiert |
| USD | US-Dollar |
| VEP | Verdauliche Energie Pferd |
| VMA | Vollmilchäquivalent (2800 kJ) |
| VRP | Verdauliches Rohprotein Pferd |

Liste des abréviations

| | |
|----------------|--|
| a | are (100 m ²) |
| AQ | Assurance Qualité Viande Suisse |
| cal | calorie (4.184 Joule) |
| CHF | franc suisse |
| CoFi | Comptabilité financière |
| ct. | centimes |
| dl | décilitre |
| EB | énergie brute |
| EBIT | résultat d'exploitation avant intérêts et impôts |
| EBITDA | résultat d'exploitation avant intérêts, impôts et amortissements |
| EBT | résultat d'exploitation avant impôts |
| EDC | énergie digestible cheval |
| ELE | équivalent-lait entier (2800 kJ) |
| EMAV(n) | énergie métabolisable apparente volailles, corrigée N |
| g | gramme |
| GJ | gigajoule (1000 mégajoules) |
| ha | hectare (100 a resp. 10 000 m ²) |
| hl | hectolitre (100 litres) |
| J | joule (0.239 cal) |
| JTN | Jours de travail normalisés |
| kcal | kilocalorie (4.184 kilojoules) |
| kg | kilogramme |
| kJ | kilojoule (1000 J) |
| kWh | kilowattheure (3.6 mégajoules) |
| l | litre |
| m ² | mètre carré |
| MA | matière azotée |
| MAD | matière azotée digestible (cheval) |
| MF | matière fraîche |
| MJ | mégajoule (1000 kilojoules) |
| MS | matière sèche |
| n.d.a. | non défini ailleurs |
| NEL | énergie nette pour la production laitière |
| PAIE | protéines absorbables dans l'intestin à partir de l'énergie disponible |
| pce | pièce |
| PM | poids mort |
| PV | poids vif |
| SAU | surface agricole utile |
| sd | semi-définitif |
| SRPA | sorties régulières en plein air |
| SST | système de stabulation particulièrement respectueux des animaux |
| t | tonne (1000 kg) |
| TJ | térajoule (1000 gigajoules) |
| TVA | taxe sur la valeur ajoutée |
| UAT | unité annuelle de travail |
| UGB | unité de gros bétail |
| UGBB | unité gros bétail bovin |
| UGBFG | unité de gros bétail consommant des fourrages grossiers |
| UMOS | unité de main-d'œuvre standard |
| USD | Dollar américain |
| UTAF | unités de travail annuel de la famille |

1. Betriebsverhältnisse ~ Conditions d'exploitation

Tabelle ~ Tableau

Seite ~ Page

| | | |
|------|--|----|
| 1.1 | Landwirtschaftsbetriebe Exploitations agricoles | 11 |
| 1.2 | Landwirtschaftliche Nutzfläche der Landwirtschaftsbetriebe Surface agricole utile des exploitations agricoles..... | 12 |
| 1.3 | Landwirtschaftsbetriebe nach Grössenklasse Exploitations agricoles par classe de grandeur..... | 13 |
| 1.4 | Mittlere landwirtschaftliche Nutzfläche der Landwirtschaftsbetriebe Surface agricole utile moyen des exploitations agricoles | 14 |
| 1.5 | Landwirtschaftsbetriebe nach ihrer betriebswirtschaftlichen Ausrichtung Exploitations agricoles selon l'orientation technico-économique | 15 |
| 1.6 | Landwirtschaftsbetriebe mit Nutztieren Exploitations agricoles avec animaux de rente | 16 |
| 1.7 | Biobetriebe Exploitations biologiques..... | 17 |
| 1.8 | Bewirtschafter und Bewirtschafterinnen nach Altersklassen Exploitants selon les classes d'âges..... | 18 |
| 1.9 | Beschäftigte in Landwirtschaftsbetrieben Employés dans des exploitations agricoles..... | 19 |
| 1.10 | Landwirtschaftsbetriebe mit Beschäftigten und Zahl der Beschäftigten Exploitations agricoles avec des employés et effectif des employés..... | 20 |
| 1.11 | Landwirtschaftsbetriebe nach der Zahl der Standardarbeitskräfte (SAK) Exploitations agricoles selon le nombre d'unité de main d'œuvre standard (UMOS)..... | 21 |
| 1.12 | Erwerbstätige nach Wirtschaftssektor und Nationalität Personnes actives par secteurs économiques selon la nationalité..... | 22 |
| 1.13 | Bestand und neue Inverkehrsetzungen von Landwirtschaftsfahrzeugen Effectif et nouvelles mises en circulation de véhicules agricoles | 23 |
| 1.14 | Gesamtkosten der vom Bund genehmigten Strukturverbesserungsprojekte Coûts totaux des projets d'améliorations des structures approuvés par la Confédération..... | 24 |
| 1.15 | Ausbezahlte Bundesbeiträge an Strukturverbesserungen, nach Kantonen Subsides fédéraux versés pour l'amélioration des structures, selon les cantons | 24 |
| 1.16 | Genehmigte Strukturverbesserungsprojekte nach Art der Verbesserung Projets d'améliorations des structures approuvés selon le genre d'amélioration | 25 |
| 1.17 | Bauinvestitionen und Bauvorhaben Investissements et projets de construction | 26 |
| 1.18 | Bauinvestitionen nach Art der Auftraggeber und nach Kategorie der Bauwerke Investissement dans la construction, par genre de maître d'ouvrage, selon la catégorie d'ouvrage | 26 |

1. Betriebsverhältnisse ~ Conditions d'exploitation

Die landwirtschaftliche Betriebsstrukturerhebung und die landwirtschaftliche Betriebszählung erfassen Betriebe, welche mindestens einen der folgenden Mindestwerte erreichen: 1 Hektare landwirtschaftliche Nutzfläche, 30 Aren Spezialkulturen, 10 Aren in geschütztem Anbau, 8 Mutterschweine, 80 Mastschweine oder 300 Stück Geflügel. 2018 erfasste das Bundesamt für Statistik aufgrund dieser Definition 50 852 Landwirtschaftsbetriebe. 69 % aller Landwirtschaftsbetriebe hielten am Stichtag Rindvieh. Bei den Betrieben mit mehr als 20 ha landwirtschaftlicher Nutzfläche waren es gar 86 %. Dementsprechend wurde die Mehrzahl der Betriebe, nämlich 31 571, durch das Bundesamt für Statistik als Weideviehbetriebe klassiert. Die Zahl der biologisch wirtschaftenden Betriebe ist 2018 um 5,9 % angestiegen, auf 7012 Betriebe. Diese Betriebe bewirtschafteten eine Fläche von 160 992 ha. Dies entsprach 15,4 % der gesamten landwirtschaftlichen Nutzfläche (Tabelle 1.7). Insbesondere die anhaltende Steigerung der Produktivität führt in der Landwirtschaft zu einem kontinuierlichen Strukturwandel. Die Zahl der Betriebe nimmt deshalb von Jahr zu Jahr ab. Der jährliche Rückgang lag im Mittel der letzten Jahre unter 2 % und erscheint damit gemässigt. Je nach Betriebstyp verläuft die Entwicklung jedoch teilweise deutlich schneller. So ist etwa die Anzahl der Schweine- und Hühnerhalter relativ betrachtet viel stärker zurückgegangen als die Anzahl Landwirtschaftsbetriebe insgesamt. Zudem führen der wirtschaftliche Druck und der technische Fortschritt in den Betrieben zu einer Reduktion der Anzahl Betriebszweige. Dabei gibt es Betriebe, die eher extensivieren und solche, welche die verbleibenden Betriebszweige intensivieren. Teilweise werden auch neue Betriebszweige, insbesondere in der Paralandwirtschaft erschlossen.

Le relevé des structures agricoles et le recensement des exploitations agricoles prennent en compte les exploitations qui atteignent au moins l'une des valeurs minimales suivantes : 1 hectare de surface agricole utile, 30 ares de cultures spéciales, 10 ares de cultures sous abri, 8 truies mères, 80 porcs à l'engrais ou 300 unités de volaille. En 2018, l'Office fédéral de la statistique recensait, d'après cette définition, 50 852 exploitations agricoles. Au jour de référence, 69 % des exploitations agricoles détenaient du bétail bovin. Quant aux exploitations totalisant plus de 20 ha de surface agricole utile, elles étaient même 86 % à posséder du bétail bovin. L'Office fédéral de la statistique a classé la majorité des exploitations (à savoir 31 571) comme des exploitations herbivores. En 2017, le nombre d'exploitations biologiques a augmenté de 5,9 %, passant à 7012. Ces exploitations ont travaillé sur 160 992 ha de terres. Cela correspond à près de 15,4 % de la surface agricole utile totale (tableau 1.7). C'est notamment l'augmentation continue de la productivité qui entraîne des changements structurels continus pour l'agriculture. Le nombre d'exploitation diminue donc d'année en année. Le recul annuel était en dessous de 2 % dans la moyenne des d'années précédentes, et semble donc modéré. Selon le type d'exploitation, l'évolution est cependant parfois nettement plus rapide. Ainsi, en termes relatifs, le nombre d'éleveurs porcins et d'aviculteurs a diminué beaucoup plus fortement que le nombre d'exploitations agricoles dans son ensemble. De plus, la pression économique et le progrès technique induisent une réduction des branches de production dans les exploitations. Dans ce contexte, certaines exploitations montrent une tendance à l'extensification, tandis que d'autres procèdent à une intensification des branches de production restantes. Les exploitations se lancent parfois aussi dans de nouveaux créneaux, en particulier dans la para-agriculture.

Anzahl Landwirtschaftsbetriebe und mittlere landwirtschaftliche Nutzfläche Nombre des exploitations agricoles et surface agricole utile moyenne

Siehe Tabellen 1.1 und 1.4 ~ Voir tableaux 1.1 et 1.4

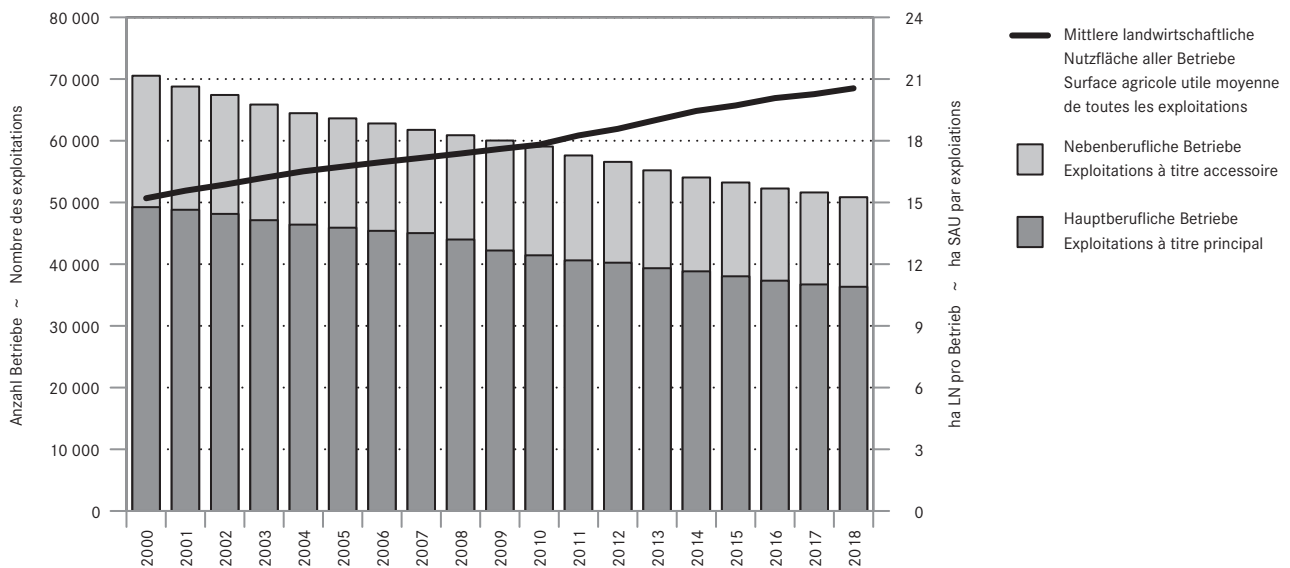

1. Betriebsverhältnisse ~ Conditions d'exploitation

71% der Betriebe wurden als hauptberufliche Betriebe eingestuft. Auf den entsprechenden Betrieben fielen gemäss den Berechnungen des Bundesamtes für Statistik mehr als 1500 Arbeitsstunden pro Jahr an. 33 623 Betriebsleiter und Betriebsleiterinnen gaben an, Vollzeit auf dem Betrieb zu arbeiten, während 17 229 Betriebsleiter und Betriebsleiterinnen teilzeitig auf dem Betrieb tätig waren (Tabelle 1.9). Insgesamt waren auf den Landwirtschaftsbetrieben 152 442 Personen beschäftigt.

71% des exploitations ont été déclarées comme exploitation à titre principal. L'Office fédéral de la statistique a calculé que ces exploitations dépassaient 1500 heures annuelles de travail. 33 623 chefs d'exploitation ont indiqué de travailler à temps plein sur l'exploitation pendant que 17 229 chefs d'exploitations ont été actifs à temps partiel sur l'exploitation (tableau 1.9). Dans l'ensemble, 152 442 personnes étaient occupées sur les exploitations agricoles.

Beschäftigte in Landwirtschaftsbetrieben Emploi dans des exploitations agricoles

Siehe Tabelle 1.9 ~ Voir tableau 1.9

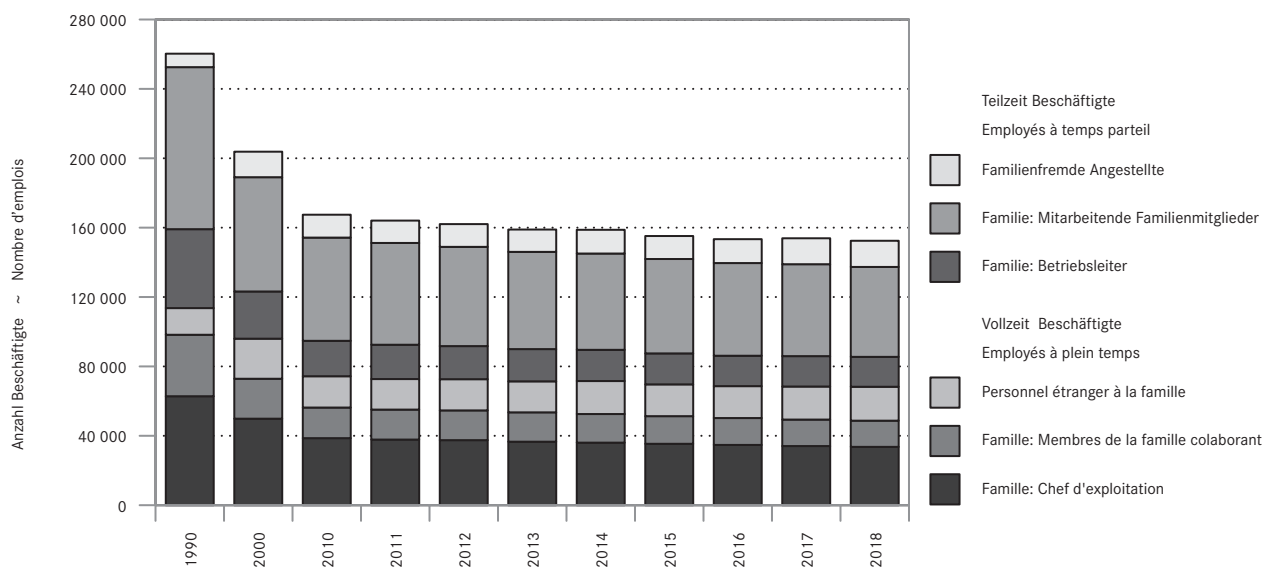

1. Betriebsverhältnisse ~ Conditions d'exploitation

1.1 Landwirtschaftsbetriebe Exploitations agricoles

| | Total | | | | | Hauptberufliche Betriebe | | | | |
|---|---------------|---------------|-------------------|---------------|---------------|---------------------------------|---------------|-------------------|---------------|---------------|
| | | | | | | Exploitations à titre principal | | | | |
| | 2000 | 2010 | 2015 ^r | 2017 | 2018 | 2000 | 2010 | 2015 ^r | 2017 | 2018 |
| Landwirtschaftsbetriebe nach Kanton ~ Exploitations agricoles par canton | | | | | | | | | | |
| ZH | 4 746 | 3 961 | 3 599 | 3432 | 3346 | 3 266 | 2 602 | 2 456 | 2 266 | 2 250 |
| BE | 14 150 | 11 971 | 10 891 | 10561 | 10396 | 10 255 | 8 772 | 8 082 | 7 836 | 7 682 |
| LU | 5 779 | 5 088 | 4 691 | 4601 | 4561 | 4 507 | 3 759 | 3 458 | 3 335 | 3 341 |
| UR | 801 | 648 | 584 | 569 | 563 | 356 | 374 | 341 | 330 | 324 |
| SZ | 1 985 | 1 734 | 1 637 | 1581 | 1558 | 1 413 | 1 244 | 1 146 | 1 109 | 1 102 |
| OW | 839 | 716 | 649 | 625 | 614 | 571 | 495 | 468 | 444 | 443 |
| NW | 579 | 503 | 450 | 434 | 426 | 436 | 355 | 325 | 317 | 311 |
| GL | 508 | 420 | 375 | 370 | 365 | 348 | 312 | 272 | 267 | 263 |
| ZG | 676 | 601 | 573 | 560 | 557 | 570 | 450 | 420 | 420 | 409 |
| FR | 3 804 | 3 216 | 2 910 | 2840 | 2762 | 3 138 | 2 558 | 2 348 | 2 259 | 2 228 |
| SO | 1 806 | 1 580 | 1 384 | 1358 | 1362 | 1 253 | 1 049 | 953 | 920 | 915 |
| BS/BL | 1 197 | 1 009 | 947 | 915 | 921 | 847 | 705 | 640 | 639 | 640 |
| SH | 738 | 633 | 573 | 572 | 544 | 486 | 430 | 405 | 385 | 368 |
| AR | 947 | 814 | 725 | 709 | 699 | 698 | 569 | 535 | 521 | 509 |
| AI | 652 | 534 | 475 | 465 | 461 | 527 | 411 | 375 | 360 | 363 |
| SG | 5 459 | 4 592 | 4 112 | 3993 | 3950 | 4 185 | 3 485 | 3 170 | 3 039 | 3 026 |
| GR | 3 304 | 2 646 | 2 407 | 2318 | 2278 | 2 177 | 1 840 | 1 738 | 1 662 | 1 651 |
| AG | 4 265 | 3 738 | 3 407 | 3256 | 3206 | 2 722 | 2 228 | 2 045 | 1 965 | 1 920 |
| TG | 3 423 | 2 947 | 2 660 | 2569 | 2559 | 2 729 | 2 266 | 2 056 | 1 993 | 1 987 |
| TI | 1 508 | 1 164 | 1 130 | 1098 | 1092 | 680 | 634 | 619 | 591 | 599 |
| VD | 5 089 | 4 148 | 3 637 | 3628 | 3680 | 4 010 | 3 261 | 2 999 | 2 893 | 2 860 |
| VS | 5 401 | 3 907 | 3 191 | 2956 | 2756 | 1 739 | 1 662 | 1 386 | 1 395 | 1 367 |
| NE | 1 165 | 937 | 834 | 807 | 796 | 966 | 744 | 686 | 664 | 660 |
| GE | 488 | 433 | 390 | 382 | 386 | 349 | 329 | 278 | 274 | 283 |
| JU | 1 228 | 1 125 | 1 022 | 1021 | 1014 | 1 011 | 900 | 843 | 832 | 834 |
| Landwirtschaftsbetriebe nach Grössenklasse ~ Exploitations agricoles par classe de grandeur | | | | | | | | | | |
| < 3 | 8 371 | 6 659 | 5 586 | 5 440 | 5 342 | 2 273 | 2 113 | 1 768 | 1 622 | 1 598 |
| 3 - 10 | 18 542 | 12 655 | 10 154 | 9 511 | 9 271 | 7 415 | 5 135 | 3 958 | 3 683 | 3 627 |
| 10 - 20 | 24 984 | 19 305 | 16 216 | 15 324 | 14 873 | 21 564 | 15 048 | 12 293 | 11 386 | 11 043 |
| 20 - 30 | 11 674 | 11 432 | 11 011 | 10 725 | 10 576 | 11 171 | 10 429 | 10 025 | 9 684 | 9 560 |
| 30 - 50 | 5 759 | 7 050 | 7 734 | 7 870 | 7 944 | 5 632 | 6 768 | 7 469 | 7 612 | 7 689 |
| 50 < | 1 207 | 1 964 | 2 552 | 2 750 | 2 846 | 1 184 | 1 941 | 2 531 | 2 729 | 2 818 |
| Landwirtschaftsbetriebe nach Zone ~ Exploitations agricoles par zone | | | | | | | | | | |
| T/P | 31 612 | 26 297 | 23 665 | 22 940 | 22 586 | 23 536 | 19 261 | 17 701 | 16 970 | 16 817 |
| H/C | 9 665 | 8 400 | 7 638 | 7 444 | 7 361 | 7 182 | 5 882 | 5 390 | 5 217 | 5 163 |
| B/M 1 | 9 292 | 7 821 | 7 132 | 6 933 | 6 813 | 6 611 | 5 520 | 5 074 | 4 921 | 4 826 |
| B/M 2 | 10 839 | 9 209 | 8 185 | 7 903 | 7 756 | 7 218 | 6 275 | 5 742 | 5 552 | 5 491 |
| B/M 3 | 6 518 | 5 231 | 4 702 | 4 533 | 4 430 | 3 462 | 3 236 | 2 948 | 2 901 | 2 841 |
| B/M 4 | 2 611 | 2 107 | 1 931 | 1 867 | 1 906 | 1 230 | 1 260 | 1 189 | 1 155 | 1 197 |
| CH | 70 537 | 59 065 | 53 253 | 51 620 | 50 852 | 49 239 | 41 434 | 38 044 | 36 716 | 36 335 |

Bundesamt für Statistik (BFS),
landwirtschaftliche Betriebszählungen und
landwirtschaftliche Betriebsstrukturerhebungen

Office fédéral de la statistique (OFS),
recensements des exploitations agricoles
et relevés des structures agricoles

1. Betriebsverhältnisse ~ Conditions d'exploitation

1.2 Landwirtschaftliche Nutzfläche der Landwirtschaftsbetriebe Surface agricole utile des exploitations agricoles

Landwirtschafts- und Gartenbaubetriebe in Hektaren ~ Exploitations agricoles et horticoles en hectares

| | Total | | | | | Hauptberufliche Betriebe Exploitations à titre principal | | | | |
|---|------------------|------------------|------------------|------------------|------------------|---|----------------|----------------|----------------|----------------|
| | 2000 | 2010 | 2015' | 2017 | 2018 | 2000 | 2010 | 2015' | 2017 | 2018 |
| Landwirtschaftliche Nutzfläche nach Kanton ~ Surface agricole utile par canton | | | | | | | | | | |
| ZH | 75 740 | 73 744 | 73 645 | 73 407 | 73 034 | 63 816 | 59 892 | 62 071 | 61 486 | 61 985 |
| BE | 192 994 | 190 083 | 191 662 | 192 259 | 191 878 | 167 928 | 163 029 | 166 886 | 167 192 | 166 522 |
| LU | 78 846 | 77 582 | 76 488 | 75 882 | 75 724 | 71 015 | 66 559 | 65 583 | 64 198 | 64 639 |
| UR | 6 957 | 6 762 | 6 747 | 6 736 | 6 753 | 4 328 | 4 862 | 5 039 | 5 051 | 5 059 |
| SZ | 25 048 | 24 492 | 24 381 | 23 613 | 23 659 | 21 517 | 20 758 | 20 458 | 19 907 | 19 891 |
| OW | 8 334 | 7 825 | 7 801 | 7 787 | 7 797 | 6 989 | 6 621 | 6 788 | 6 622 | 6 663 |
| NW | 6 260 | 6 068 | 6 002 | 5 951 | 5 927 | 5 513 | 5 055 | 4 882 | 4 965 | 4 873 |
| GL | 7 480 | 6 852 | 6 894 | 6 890 | 6 970 | 6 407 | 6 044 | 5 934 | 5 927 | 5 984 |
| ZG | 11 069 | 10 651 | 10 631 | 10 671 | 10 651 | 10 319 | 9 277 | 9 048 | 9 254 | 9 261 |
| FR | 77 353 | 76 060 | 75 679 | 75 516 | 75 033 | 72 259 | 69 901 | 71 013 | 70 696 | 70 608 |
| SO | 32 868 | 32 540 | 31 528 | 31 504 | 31 480 | 28 990 | 27 281 | 26 798 | 26 601 | 26 631 |
| BS/BL | 22 701 | 22 281 | 22 049 | 21 822 | 21 460 | 20 045 | 18 956 | 18 725 | 19 016 | 18 850 |
| SH | 14 905 | 15 503 | 15 602 | 15 694 | 15 792 | 12 920 | 13 647 | 13 903 | 14 042 | 14 091 |
| AR | 12 460 | 12 075 | 11 865 | 11 945 | 11 855 | 11 418 | 10 579 | 10 742 | 10 811 | 10 653 |
| AI | 7 438 | 7 136 | 7 184 | 7 160 | 7 145 | 6 781 | 6 372 | 6 495 | 6 395 | 6 472 |
| SG | 75 455 | 72 063 | 71 555 | 71 285 | 71 404 | 68 694 | 64 025 | 64 252 | 64 161 | 64 702 |
| GR | 52 949 | 53 662 | 55 866 | 55 768 | 56 032 | 45 478 | 44 570 | 48 285 | 47 918 | 48 521 |
| AG | 62 636 | 61 329 | 60 817 | 59 991 | 59 998 | 52 686 | 49 583 | 49 751 | 49 117 | 49 070 |
| TG | 51 904 | 50 183 | 49 466 | 49 403 | 49 456 | 46 754 | 44 869 | 44 293 | 44 504 | 44 761 |
| TI | 14 161 | 14 232 | 14 266 | 13 945 | 13 719 | 10 997 | 11 491 | 11 563 | 11 347 | 11 331 |
| VD | 110 836 | 109 465 | 108 764 | 108 350 | 108 656 | 99 938 | 98 607 | 100 490 | 100 003 | 100 209 |
| VS | 39 309 | 37 435 | 37 723 | 37 341 | 36 870 | 20 978 | 25 388 | 26 404 | 27 632 | 27 577 |
| NE | 33 735 | 31 735 | 31 764 | 31 518 | 31 525 | 31 817 | 29 084 | 30 122 | 29 830 | 29 876 |
| GE | 11 832 | 11 392 | 11 139 | 11 249 | 11 314 | 10 346 | 10 409 | 10 102 | 10 195 | 10 226 |
| JU | 39 223 | 40 599 | 40 207 | 40 423 | 40 446 | 36 971 | 37 855 | 37 510 | 37 607 | 37 872 |
| Landwirtschaftliche Nutzfläche nach Grössenklasse ~ Surface agricole utile par classe de grandeur | | | | | | | | | | |
| < 3 | 10 197 | 7 651 | 6 824 | 6 608 | 6 521 | 2 419 | 2 049 | 1 813 | 1 676 | 1 648 |
| 3 - 10 | 120 404 | 83 723 | 66 916 | 62 467 | 60 892 | 54 494 | 36 926 | 28 103 | 26 006 | 25 626 |
| 10 - 20 | 365 673 | 285 596 | 241 381 | 228 216 | 221 657 | 319 968 | 226 335 | 186 898 | 173 166 | 167 999 |
| 20 - 30 | 282 316 | 278 835 | 269 945 | 263 329 | 259 765 | 270 374 | 254 857 | 246 389 | 238 633 | 235 667 |
| 30 - 50 | 212 766 | 262 469 | 289 659 | 295 443 | 298 193 | 208 156 | 252 516 | 280 162 | 286 205 | 289 122 |
| 50 < | 81 136 | 133 474 | 175 000 | 190 046 | 197 948 | 79 492 | 132 031 | 173 773 | 188 789 | 196 265 |
| Landwirtschaftliche Nutzfläche nach Zone ~ Surface agricole utile par zone | | | | | | | | | | |
| T/P | 510 392 | 497 278 | 493 405 | 492 448 | 491 818 | 455 625 | 436 707 | 440 220 | 439 105 | 440 163 |
| H/C | 147 040 | 145 254 | 144 510 | 144 084 | 144 093 | 131 183 | 124 575 | 125 201 | 125 112 | 125 411 |
| B/M 1 | 130 174 | 127 219 | 126 914 | 126 407 | 125 915 | 116 287 | 110 247 | 111 423 | 111 132 | 110 795 |
| B/M 2 | 160 241 | 157 264 | 156 505 | 155 746 | 155 293 | 140 694 | 135 698 | 136 963 | 135 720 | 135 880 |
| B/M 3 | 88 250 | 86 903 | 88 523 | 87 747 | 86 928 | 66 535 | 68 533 | 71 676 | 71 807 | 71 140 |
| B/M 4 | 36 394 | 37 830 | 39 868 | 39 677 | 40 930 | 24 579 | 28 953 | 31 655 | 31 600 | 32 938 |
| CH | 1 072 492 | 1 051 747 | 1 049 725 | 1 046 109 | 1 044 976 | 934 902 | 904 713 | 917 137 | 914 476 | 916 327 |

Bundesamt für Statistik (BFS),
landwirtschaftliche Betriebszählungen und
landwirtschaftliche Betriebsstrukturerhebungen

Office fédéral de la statistique (OFS),
recensements des exploitations agricoles
et relevés des structures agricoles

1. Betriebsverhältnisse ~ Conditions d'exploitation

1.3 Landwirtschaftsbetriebe nach Grössenklasse Exploitations agricoles par classe de grandeur

| | Anzahl Betriebe mit ... ha landwirtschaftlicher Nutzfläche | | | | | | | |
|--|--|--------------|--------------|--------------|---------------|---------------|--------------|--------------|
| | Nombre des exploitations avec ... ha de surface agricole utile | | | | | | | |
| | 0 - 1 | 1 - 3 | 3 - 5 | 5 - 10 | 10 - 20 | 20 - 30 | 30 - 50 | > 50 |
| Landwirtschaftsbetriebe nach Jahr ~ Exploitations agricoles par année | | | | | | | | |
| 2000 | 3 609 | 4 762 | 5 393 | 13 149 | 24 984 | 11 674 | 5 759 | 1 207 |
| 2004 | 3 015 | 3 804 | 4 164 | 11 365 | 22 521 | 11 744 | 6 331 | 1 522 |
| 2005 | 2 806 | 3 816 | 4 025 | 11 108 | 21 994 | 11 806 | 6 494 | 1 578 |
| 2007 | 2 740 | 3 837 | 3 699 | 10 449 | 20 876 | 11 695 | 6 751 | 1 717 |
| 2008 | 2 762 | 3 790 | 3 617 | 10 068 | 20 380 | 11 629 | 6 852 | 1 796 |
| 2009 | 2 910 | 3 738 | 3 477 | 9 669 | 19 865 | 11 554 | 6 937 | 1 884 |
| 2010 | 2 999 | 3 660 | 3 375 | 9 280 | 19 305 | 11 432 | 7 050 | 1 964 |
| 2011 | 2 462 | 3 661 | 3 224 | 8 935 | 18 728 | 11 320 | 7 208 | 2 079 |
| 2012 | 2 424 | 3 609 | 3 092 | 8 491 | 18 203 | 11 199 | 7 366 | 2 191 |
| 2013 | 2 246 | 3 477 | 2 937 | 8 087 | 17 514 | 11 147 | 7 486 | 2 313 |
| 2014 ^r | 2 261 | 3 358 | 2 796 | 7 689 | 16 733 | 11 122 | 7 651 | 2 447 |
| 2015 ^r | 2 247 | 3 339 | 2 719 | 7 435 | 16 216 | 11 011 | 7 734 | 2 552 |
| 2016 | 2 205 | 3 246 | 2 606 | 7 111 | 15 724 | 10 884 | 7 807 | 2 680 |
| 2017 | 2 199 | 3 241 | 2 581 | 6 930 | 15 324 | 10 725 | 7 870 | 2 750 |
| 2018 | 2 123 | 3 219 | 2 519 | 6 752 | 14 873 | 10 576 | 7 944 | 2 846 |
| Landwirtschaftsbetriebe 2018 nach Kanton ~ Exploitations agricoles 2018 par canton | | | | | | | | |
| ZH | 101 | 221 | 138 | 384 | 915 | 761 | 646 | 180 |
| BE | 173 | 337 | 419 | 1 570 | 4 137 | 2 311 | 1 225 | 224 |
| LU | 97 | 172 | 227 | 785 | 1 881 | 946 | 400 | 53 |
| UR | 14 | 32 | 63 | 138 | 239 | 60 | 15 | 2 |
| SZ | 33 | 82 | 94 | 324 | 601 | 307 | 112 | 5 |
| OW | 21 | 24 | 52 | 142 | 274 | 91 | 10 | - |
| NW | 10 | 8 | 14 | 101 | 208 | 75 | 10 | - |
| GL | 7 | 17 | 19 | 36 | 115 | 120 | 49 | 2 |
| ZG | 35 | 26 | 17 | 49 | 206 | 141 | 64 | 19 |
| FR | 134 | 169 | 69 | 185 | 541 | 627 | 725 | 312 |
| SO | 32 | 108 | 50 | 108 | 342 | 361 | 261 | 100 |
| BS/BL | 24 | 68 | 40 | 90 | 211 | 216 | 205 | 67 |
| SH | 66 | 25 | 13 | 31 | 91 | 105 | 128 | 85 |
| AR | 21 | 62 | 40 | 102 | 205 | 186 | 78 | 5 |
| AI | 22 | 17 | 30 | 83 | 175 | 101 | 29 | 4 |
| SG | 197 | 201 | 184 | 506 | 1 256 | 1 038 | 505 | 63 |
| GR | 58 | 105 | 115 | 214 | 427 | 583 | 642 | 134 |
| AG | 149 | 375 | 155 | 382 | 848 | 666 | 512 | 119 |
| TG | 237 | 181 | 79 | 240 | 768 | 549 | 406 | 99 |
| TI | 149 | 213 | 106 | 213 | 167 | 119 | 83 | 42 |
| VD | 158 | 327 | 196 | 285 | 482 | 609 | 1 003 | 620 |
| VS | 308 | 320 | 339 | 666 | 520 | 283 | 216 | 104 |
| NE | 33 | 43 | 24 | 36 | 86 | 105 | 231 | 238 |
| GE | 31 | 45 | 21 | 45 | 59 | 40 | 68 | 77 |
| JU | 13 | 41 | 15 | 37 | 119 | 176 | 321 | 292 |
| Landwirtschaftsbetriebe 2018 nach Zone ~ Exploitations agricoles 2018 par zone | | | | | | | | |
| T/P | 1 316 | 1 708 | 944 | 2 301 | 6 096 | 4 731 | 3 947 | 1 543 |
| H/C | 241 | 490 | 350 | 1 011 | 2 350 | 1 539 | 1 059 | 321 |
| B/M 1 | 199 | 427 | 396 | 1 155 | 2 249 | 1 279 | 811 | 297 |
| B/M 2 | 286 | 384 | 446 | 1 230 | 2 313 | 1 601 | 1 050 | 446 |
| B/M 3 | 62 | 169 | 280 | 758 | 1 310 | 989 | 712 | 150 |
| B/M 4 | 19 | 41 | 103 | 297 | 555 | 437 | 365 | 89 |

Bundesamt für Statistik (BFS),
landwirtschaftliche Betriebszählungen und
landwirtschaftliche Betriebsstrukturerhebungen

Office fédéral de la statistique (OFS),
recensements des exploitations agricoles
et relevés des structures agricoles

1. Betriebsverhältnisse ~ Conditions d'exploitation

1.4 Mittlere landwirtschaftliche Nutzfläche der Landwirtschaftsbetriebe Surface agricole utile moyen des exploitations agricoles

Hektaren je Betrieb ~ Hectares par exploitation

| | Total | | | | | Hauptberufliche Betriebe Exploitations à titre principal | | | | |
|--|-------------|-------------|-------------------|-------------|-------------|---|-------------|-------------------|-------------|-------------|
| | 2000 | 2010 | 2015 ¹ | 2017 | 2018 | 2000 | 2010 | 2015 ¹ | 2017 | 2018 |
| Mittlere landwirtschaftliche Nutzfläche nach Kanton ~ Surface agricole utile moyen par canton | | | | | | | | | | |
| ZH | 16.0 | 18.6 | 20.5 | 21.4 | 21.8 | 19.5 | 23.0 | 25.3 | 27.1 | 27.5 |
| BE | 13.6 | 15.9 | 17.6 | 18.2 | 18.5 | 16.4 | 18.6 | 20.6 | 21.3 | 21.7 |
| LU | 13.6 | 15.2 | 16.3 | 16.5 | 16.6 | 15.8 | 17.7 | 19.0 | 19.2 | 19.3 |
| UR | 8.7 | 10.4 | 11.6 | 11.8 | 12.0 | 12.2 | 13.0 | 14.8 | 15.3 | 15.6 |
| SZ | 12.6 | 14.1 | 14.9 | 14.9 | 15.2 | 15.2 | 16.7 | 17.9 | 18.0 | 18.0 |
| OW | 9.9 | 10.9 | 12.0 | 12.5 | 12.7 | 12.2 | 13.4 | 14.5 | 14.9 | 15.0 |
| NW | 10.8 | 12.1 | 13.3 | 13.7 | 13.9 | 12.6 | 14.2 | 15.0 | 15.7 | 15.7 |
| GL | 14.7 | 16.3 | 18.4 | 18.6 | 19.1 | 18.4 | 19.4 | 21.8 | 22.2 | 22.8 |
| ZG | 16.4 | 17.7 | 18.6 | 19.1 | 19.1 | 18.1 | 20.6 | 21.5 | 22.0 | 22.6 |
| FR | 20.3 | 23.7 | 26.0 | 26.6 | 27.2 | 23.0 | 27.3 | 30.2 | 31.3 | 31.7 |
| SO | 18.2 | 20.6 | 22.8 | 23.2 | 23.1 | 23.1 | 26.0 | 28.1 | 28.9 | 29.1 |
| BS/BL | 19.0 | 22.1 | 23.3 | 23.8 | 23.3 | 23.7 | 26.9 | 29.3 | 29.8 | 29.5 |
| SH | 20.2 | 24.5 | 27.2 | 27.4 | 29.0 | 26.6 | 31.7 | 34.3 | 36.5 | 38.3 |
| AR | 13.2 | 14.8 | 16.4 | 16.8 | 17.0 | 16.4 | 18.6 | 20.1 | 20.8 | 20.9 |
| AI | 11.4 | 13.4 | 15.1 | 15.4 | 15.5 | 12.9 | 15.5 | 17.3 | 17.8 | 17.8 |
| SG | 13.8 | 15.7 | 17.4 | 17.9 | 18.1 | 16.4 | 18.4 | 20.3 | 21.1 | 21.4 |
| GR | 16.0 | 20.3 | 23.2 | 24.1 | 24.6 | 20.9 | 24.2 | 27.8 | 28.8 | 29.4 |
| AG | 14.7 | 16.4 | 17.9 | 18.4 | 18.7 | 19.4 | 22.3 | 24.3 | 25.0 | 25.6 |
| TG | 15.2 | 17.0 | 18.6 | 19.2 | 19.3 | 17.1 | 19.8 | 21.5 | 22.3 | 22.5 |
| TI | 9.4 | 12.2 | 12.6 | 12.7 | 12.6 | 16.2 | 18.1 | 18.7 | 19.2 | 18.9 |
| VD | 21.8 | 26.4 | 29.9 | 29.9 | 29.5 | 24.9 | 30.2 | 33.5 | 34.6 | 35.0 |
| VS | 7.3 | 9.6 | 11.8 | 12.6 | 13.4 | 12.1 | 15.3 | 19.1 | 19.8 | 20.2 |
| NE | 29.0 | 33.9 | 38.1 | 39.1 | 39.6 | 32.9 | 39.1 | 43.9 | 44.9 | 45.3 |
| GE | 24.2 | 26.3 | 28.6 | 29.4 | 29.3 | 29.6 | 31.6 | 36.3 | 37.2 | 36.1 |
| JU | 31.9 | 36.1 | 39.3 | 39.6 | 39.9 | 36.6 | 42.1 | 44.5 | 45.2 | 45.4 |
| Mittlere landwirtschaftliche Nutzfläche nach Grössenklasse ~ Surface agricole utile moyen par classe de grandeur | | | | | | | | | | |
| < 3 | 1.2 | 1.1 | 1.2 | 1.2 | 1.2 | 1.1 | 1.0 | 1.0 | 1.0 | 1.0 |
| 3 - 10 | 6.5 | 6.6 | 6.6 | 6.6 | 6.6 | 7.3 | 7.2 | 7.1 | 7.1 | 7.1 |
| 10 - 20 | 14.6 | 14.8 | 14.9 | 14.9 | 14.9 | 14.8 | 15.0 | 15.2 | 15.2 | 15.2 |
| 20 - 30 | 24.2 | 24.4 | 24.5 | 24.6 | 24.6 | 24.2 | 24.4 | 24.6 | 24.6 | 24.7 |
| 30 - 50 | 36.9 | 37.2 | 37.5 | 37.5 | 37.5 | 37.0 | 37.3 | 37.5 | 37.6 | 37.6 |
| 50 < | 67.2 | 68.0 | 68.6 | 69.1 | 69.6 | 67.1 | 68.0 | 68.7 | 69.2 | 69.6 |
| Mittlere landwirtschaftliche Nutzfläche nach Zone ~ Surface agricole utile moyen par zone | | | | | | | | | | |
| T/P | 16.1 | 18.9 | 20.8 | 21.5 | 21.8 | 19.4 | 22.7 | 24.9 | 25.9 | 26.2 |
| H/C | 15.2 | 17.3 | 18.9 | 19.4 | 19.6 | 18.3 | 21.2 | 23.2 | 24.0 | 24.3 |
| B/M 1 | 14.0 | 16.3 | 17.8 | 18.2 | 18.5 | 17.6 | 20.0 | 22.0 | 22.6 | 23.0 |
| B/M 2 | 14.8 | 17.1 | 19.1 | 19.7 | 20.0 | 19.5 | 21.6 | 23.9 | 24.4 | 24.7 |
| B/M 3 | 13.5 | 16.6 | 18.8 | 19.4 | 19.6 | 19.2 | 21.2 | 24.3 | 24.8 | 25.0 |
| B/M 4 | 13.9 | 18.0 | 20.6 | 21.3 | 21.5 | 20.0 | 23.0 | 26.6 | 27.4 | 27.5 |
| CH | 15.2 | 17.8 | 19.7 | 20.3 | 20.5 | 19.0 | 21.8 | 24.1 | 24.9 | 25.2 |

Bundesamt für Statistik (BFS),
landwirtschaftliche Betriebszählungen und
landwirtschaftliche Betriebsstrukturerhebungen

Office fédéral de la statistique (OFS),
recensements des exploitations agricoles
et relevés des structures agricoles

1. Betriebsverhältnisse ~ Conditions d'exploitation

1.5 Landwirtschaftsbetriebe nach ihrer betriebswirtschaftlichen Ausrichtung Exploitations agricoles selon l'orientation technico-économique

| | Total | Pflanzenbau Production végétale | | | Tierhaltung Production animale | | Gemischte Betriebe Exploitations mixtes | | |
|---|---------------|------------------------------------|------------------------|--------------------------|-----------------------------------|-------------------------|--|--------------------------------------|---|
| | | Ackerbau- betriebe | Gartenbau- betriebe | Dauerkultur- betriebe | Weidevieh- betriebe | Veredlungs- betriebe | Pflanzenbau- verbund- betriebe | Tierhaltung- verbund- betriebe | Pflanzenbau- Tierhaltungs- betriebe |
| | | | | | | | | | |
| Landwirtschaftsbetriebe nach Jahr ~ Exploitations agricoles par année | | | | | | | | | |
| 2000 | 70 537 | 4 958 | 1 249 | 5 420 | 43 881 | 1 795 | 1 726 | 5 203 | 6 305 |
| 2010 | 59 065 | 4 411 | 1 059 | 4 260 | 35 563 | 2 243 | 1 580 | 5 819 | 4 130 |
| 2013 | 55 207 | 4 263 | 1 000 | 3 915 | 33 075 | 2 148 | 1 543 | 5 248 | 4 015 |
| 2014 ^r | 54 057 | 4 051 | 1 034 | 3 897 | 32 718 | 1 974 | 1 566 | 4 885 | 3 932 |
| 2015 ^r | 53 253 | 3 990 | 1 046 | 3 830 | 32 048 | 1 979 | 1 560 | 4 870 | 3 930 |
| 2016 | 52 263 | 3 804 | 1 045 | 3 642 | 31 643 | 2 028 | 1 556 | 4 832 | 3 713 |
| 2017 | 51 620 | 3 908 | 1 264 | 3 565 | 32 432 | 2 116 | 1 260 | 2 800 | 4 275 |
| 2018 | 50 852 | 3 872 | 1 261 | 3 435 | 31 571 | 2 165 | 1 336 | 2 745 | 4 467 |

| Landwirtschaftsbetriebe 2018 nach Kanton ~ Exploitations agricoles 2018 par canton | | | | | | | | | |
|--|--------|-----|-----|-----|-------|-----|-----|-----|-----|
| ZH | 3 346 | 568 | 191 | 192 | 1 534 | 84 | 219 | 65 | 493 |
| BE | 10 396 | 550 | 230 | 120 | 7 479 | 324 | 204 | 576 | 913 |
| LU | 4 561 | 161 | 62 | 63 | 2 616 | 513 | 44 | 891 | 211 |
| UR | 563 | 13 | 1 | 5 | 532 | 5 | 0 | 2 | 5 |
| SZ | 1 558 | 37 | 8 | 21 | 1 375 | 41 | 3 | 41 | 32 |
| OW | 614 | 13 | 2 | 2 | 553 | 20 | 1 | 20 | 3 |
| NW | 426 | 7 | 1 | 0 | 373 | 17 | 0 | 25 | 3 |
| GL | 365 | 7 | 3 | 1 | 341 | 5 | 0 | 5 | 3 |
| ZG | 557 | 24 | 4 | 20 | 418 | 30 | 11 | 22 | 28 |
| FR | 2 762 | 234 | 86 | 32 | 1 748 | 187 | 44 | 176 | 255 |
| SO | 1 362 | 181 | 19 | 27 | 804 | 37 | 33 | 54 | 207 |
| BS/BL | 921 | 84 | 25 | 76 | 500 | 15 | 48 | 36 | 137 |
| SH | 544 | 122 | 13 | 128 | 82 | 23 | 58 | 21 | 97 |
| AR | 699 | 19 | 3 | 1 | 605 | 19 | 1 | 37 | 14 |
| AI | 461 | 11 | 0 | 1 | 352 | 30 | 0 | 65 | 2 |
| SG | 3 950 | 103 | 80 | 91 | 2 996 | 250 | 45 | 214 | 171 |
| GR | 2 278 | 40 | 18 | 138 | 1 954 | 12 | 17 | 33 | 66 |
| AG | 3 206 | 463 | 146 | 180 | 1 358 | 172 | 167 | 196 | 524 |
| TG | 2 559 | 256 | 107 | 237 | 1 134 | 235 | 106 | 122 | 362 |
| TI | 1 092 | 54 | 56 | 309 | 530 | 13 | 25 | 17 | 88 |
| VD | 3 680 | 705 | 113 | 583 | 1 368 | 93 | 224 | 53 | 541 |
| VS | 2 756 | 55 | 19 | 992 | 1 531 | 7 | 26 | 9 | 117 |
| NE | 796 | 33 | 6 | 81 | 571 | 13 | 16 | 17 | 59 |
| GE | 386 | 63 | 63 | 126 | 52 | 2 | 42 | 3 | 35 |
| JU | 1 014 | 69 | 5 | 9 | 765 | 18 | 2 | 45 | 101 |

| Landwirtschaftsbetriebe 2018 nach Grössenklasse ~ Exploitations agricoles 2018 par classe de grandeur | | | | | | | | | |
|---|--------|-------|-----|-------|-------|-----|-----|-----|-------|
| < 3 | 5 342 | 494 | 361 | 1 438 | 1 950 | 610 | 51 | 76 | 362 |
| 3 - 10 | 9 271 | 701 | 274 | 1 121 | 6 009 | 276 | 177 | 232 | 481 |
| 10 - 20 | 14 873 | 1 163 | 281 | 498 | 9 828 | 642 | 376 | 995 | 1 090 |
| 20 - 30 | 10 576 | 677 | 168 | 197 | 7 099 | 357 | 285 | 787 | 1 006 |
| 30 - 50 | 7 944 | 589 | 107 | 118 | 4 997 | 229 | 317 | 493 | 1 094 |
| 50 < | 2 846 | 248 | 70 | 63 | 1 688 | 51 | 130 | 162 | 434 |

| Landwirtschaftsbetriebe 2018 nach Zone ~ Exploitations agricoles 2018 par zone | | | | | | | | | |
|--|--------|-------|-------|-------|-------|-------|-------|-------|-------|
| T/P | 22 586 | 2 990 | 1 150 | 2 449 | 8 652 | 1 342 | 1 183 | 1 321 | 3 499 |
| H/C | 7 361 | 419 | 64 | 280 | 4 858 | 421 | 101 | 665 | 553 |
| B/M 1 | 6 813 | 181 | 24 | 236 | 5 479 | 225 | 27 | 432 | 209 |
| B/M 2 | 7 756 | 155 | 15 | 393 | 6 638 | 151 | 16 | 282 | 106 |
| B/M 3 | 4 430 | 94 | 4 | 65 | 4 122 | 20 | 8 | 36 | 81 |
| B/M 4 | 1 906 | 33 | 4 | 12 | 1 822 | 6 | 1 | 9 | 19 |

1. Betriebsverhältnisse ~ Conditions d'exploitation

1.6 Landwirtschaftsbetriebe mit Nutztieren Exploitations agricoles avec animaux de rente

| Anzahl Betriebe mit ... ~ Nombre d'exploitations avec ... | | | | | | | Anzahl Betriebe mit ... in % aller Landwirtschaftsbetriebe Nombre d'exploitations avec ... en % de toutes les exploitations | | | | | |
|---|--------------|-----------|---------|---------|---------|--|--|--------------|-----------|---------|---------|---------|
| Equiden ¹ | Rindvieh | Schweinen | Schafen | Ziegen | Hühnern | | Equiden ¹ | Rindvieh | Schweinen | Schafen | Ziegen | Hühnern |
| Equidés ¹ | Bétail bovin | Porcs | Moutons | Chèvres | Poules | | Equidés ¹ | Bétail bovin | Porcs | Moutons | Chèvres | Poules |

Landwirtschaftsbetriebe nach Jahr ~ Exploitations agricoles par année

| | | | | | | | | | | | | |
|-------------------|---------------|---------------|--------------|--------------|--------------|---------------|-----------|-----------|-----------|-----------|-----------|-----------|
| 2000 | 10 739 | 50 834 | 15 347 | 12 565 | 7 133 | 20 727 | 15 | 72 | 22 | 18 | 10 | 29 |
| 2005 | 10 269 | 45 429 | 11 770 | 11 225 | 6 594 | 17 101 | 16 | 71 | 18 | 18 | 10 | 27 |
| 2010 | 9 621 | 41 095 | 8 848 | 9 779 | 6 976 | 13 500 | 19 | 81 | 17 | 19 | 14 | 27 |
| 2014 | 8 528 | 37 742 | 7 045 | 8 700 | 6 333 | 11 953 | 16 | 70 | 13 | 16 | 12 | 22 |
| 2015 [†] | 8 482 | 36 738 | 6 865 | 8 414 | 6 313 | 12 065 | 16 | 69 | 13 | 16 | 12 | 23 |
| 2016 | 8 461 | 36 131 | 6 634 | 8 364 | 6 350 | 12 399 | 16 | 69 | 13 | 16 | 12 | 24 |
| 2017 | 8 435 | 35 513 | 6 406 | 8 315 | 6 364 | 12 863 | 16 | 69 | 12 | 16 | 12 | 25 |
| 2018 | 11 335 | 34 890 | 6 175 | 8 238 | 6 436 | 12 991 | 22 | 69 | 12 | 16 | 13 | 26 |

Landwirtschaftsbetriebe 2018 nach Kanton ~ Exploitations agricoles 2018 par canton

| | | | | | | | | | | | | |
|-------|-------|-------|-------|-------|-------|-------|----|----|----|----|----|----|
| ZH | 903 | 1878 | 177 | 387 | 284 | 856 | 27 | 56 | 5 | 12 | 8 | 26 |
| BE | 2 284 | 8534 | 1 403 | 1 625 | 1 495 | 3 072 | 22 | 82 | 13 | 16 | 14 | 30 |
| LU | 772 | 3698 | 1 789 | 688 | 498 | 1 567 | 17 | 81 | 39 | 15 | 11 | 34 |
| UR | 28 | 453 | 28 | 161 | 130 | 130 | 5 | 80 | 5 | 29 | 23 | 23 |
| SZ | 234 | 1254 | 143 | 375 | 302 | 435 | 15 | 80 | 9 | 24 | 19 | 28 |
| OW | 68 | 528 | 59 | 90 | 80 | 103 | 11 | 86 | 10 | 15 | 13 | 17 |
| NW | 40 | 374 | 60 | 77 | 77 | 111 | 9 | 88 | 14 | 18 | 18 | 26 |
| GL | 47 | 304 | 24 | 59 | 114 | 98 | 13 | 83 | 7 | 16 | 31 | 27 |
| ZG | 123 | 420 | 71 | 98 | 64 | 199 | 22 | 75 | 13 | 18 | 11 | 36 |
| FR | 691 | 2042 | 262 | 332 | 317 | 882 | 25 | 74 | 9 | 12 | 11 | 32 |
| SO | 431 | 909 | 142 | 197 | 125 | 342 | 32 | 67 | 10 | 14 | 9 | 25 |
| BS/BL | 289 | 595 | 67 | 172 | 92 | 317 | 31 | 65 | 7 | 19 | 10 | 34 |
| SH | 90 | 207 | 46 | 59 | 19 | 111 | 17 | 38 | 8 | 11 | 3 | 20 |
| AR | 107 | 564 | 117 | 195 | 162 | 237 | 15 | 81 | 17 | 28 | 23 | 34 |
| AI | 51 | 404 | 142 | 102 | 64 | 106 | 11 | 88 | 31 | 22 | 14 | 23 |
| SG | 673 | 3112 | 556 | 707 | 712 | 1 044 | 17 | 79 | 14 | 18 | 18 | 26 |
| GR | 629 | 1671 | 75 | 659 | 498 | 496 | 28 | 73 | 3 | 29 | 22 | 22 |
| AG | 802 | 1743 | 342 | 477 | 237 | 811 | 25 | 54 | 11 | 15 | 7 | 25 |
| TG | 520 | 1463 | 345 | 308 | 158 | 795 | 20 | 57 | 13 | 12 | 6 | 31 |
| TI | 297 | 348 | 57 | 214 | 219 | 164 | 27 | 32 | 5 | 20 | 20 | 15 |
| VD | 967 | 1 790 | 122 | 335 | 263 | 604 | 26 | 49 | 3 | 9 | 7 | 16 |
| VS | 455 | 1 126 | 19 | 634 | 275 | 103 | 17 | 41 | 1 | 23 | 10 | 4 |
| NE | 268 | 597 | 35 | 74 | 68 | 91 | 34 | 75 | 4 | 9 | 9 | 11 |
| GE | 82 | 46 | 16 | 44 | 20 | 65 | 21 | 12 | 4 | 11 | 5 | 17 |
| JU | 484 | 830 | 78 | 169 | 163 | 252 | 48 | 82 | 8 | 17 | 16 | 25 |

Landwirtschaftsbetriebe 2018 nach Grössenklasse ~ Exploitations agricoles 2018 par classe de grandeur

| | | | | | | | | | | | | |
|---------|-------|--------|-------|-------|-------|-------|----|----|----|----|----|----|
| < 3 | 1 243 | 499 | 523 | 776 | 339 | 821 | 23 | 9 | 10 | 14 | 6 | 15 |
| 3 - 10 | 1 887 | 4 553 | 621 | 2 235 | 1 273 | 2 015 | 20 | 48 | 7 | 23 | 13 | 21 |
| 10 - 20 | 2 765 | 11 467 | 2 147 | 2 218 | 1 846 | 4 056 | 18 | 75 | 14 | 14 | 12 | 26 |
| 20 - 30 | 2 258 | 9 045 | 1 569 | 1 490 | 1 440 | 3 087 | 21 | 84 | 15 | 14 | 13 | 29 |
| 30 - 50 | 2 201 | 6 899 | 988 | 1 095 | 1 142 | 2 265 | 28 | 88 | 13 | 14 | 15 | 29 |
| 50 < | 981 | 2 427 | 327 | 424 | 396 | 747 | 36 | 88 | 12 | 15 | 14 | 27 |

Landwirtschaftsbetriebe 2018 nach Zone ~ Exploitations agricoles 2018 par zone

| | | | | | | | | | | | | |
|-------|-------|--------|-------|-------|-------|-------|----|----|----|----|----|----|
| T/P | 5 313 | 12 472 | 2 898 | 2 517 | 1 526 | 5 758 | 24 | 55 | 13 | 11 | 7 | 25 |
| H/C | 1 705 | 5 503 | 1 227 | 1 185 | 791 | 2 214 | 23 | 75 | 17 | 16 | 11 | 30 |
| B/M 1 | 1 510 | 5 551 | 1 000 | 1 365 | 1 033 | 2 125 | 22 | 81 | 15 | 20 | 15 | 31 |
| B/M 2 | 1 608 | 6 372 | 847 | 1 514 | 1 603 | 1 805 | 21 | 82 | 11 | 20 | 21 | 23 |
| B/M 3 | 858 | 3 501 | 165 | 1 075 | 1 066 | 793 | 19 | 79 | 4 | 24 | 24 | 18 |
| B/M 4 | 341 | 1 491 | 38 | 582 | 417 | 296 | 18 | 78 | 2 | 31 | 22 | 16 |

¹ Bis 2017 Betriebe mit Pferden, ab 2018 Betriebe mit Equiden
gemäss Tierverkehrsdatenbank

¹ Jusqu'à l'an 2017 les exploitations avec des chevaux, à partir de 2018 les exploitations avec des équidés à partir de la base de données sur le trafic des animaux

1. Betriebsverhältnisse ~ Conditions d'exploitation

1.7 Biobetriebe Exploitations biologiques

| | Anzahl Betriebe | | | LN, ha | | | | Anzahl Tiere | | |
|---|------------------------|---|-----------------------------|----------------|---------------------------------------|---------------------------------|---------------------------------------|--|-------------------|-------------------|
| | Nombre d'exploitations | | | SAU, ha | | | | Nombre d'animaux | | |
| | Total | mit Rindvieh ¹ avec bétail bovin ¹ | mit Schweinen avec porcs | Total | Offene Ackerfläche Terres ouvertes | Grünfläche Surface herbagère | Dauerkulturen Cultures permanentes | Rindvieh ¹ Bétail bovin ¹ | Schweine Porcs | Schafe Moutons |
| Biobetriebe nach Jahr ~ Exploitations biologiques par année | | | | | | | | | | |
| 2000 | 4 902 | 4 095 | 765 | 82 737 | 6 400 | 74 398 | 729 | 114 483 | 14 798 | 62 468 |
| 2005 | 6 420 | 5 242 | 649 | 117 117 | 8 585 | 105 695 | 1 098 | 160 333 | 18 545 | 92 144 |
| 2010 | 5 659 | 4 522 | 462 | 111 514 | 9 142 | 99 247 | 1 256 | 148 282 | 16 038 | 86 432 |
| 2014 | 6 195 | 4 850 | 475 | 133 973 | 13 406 | 116 506 | 1 642 | 166 999 | 29 112 | 93 062 |
| 2015 | 6 244 | 4 845 | 432 | 137 234 | 14 715 | 118 341 | 1 707 | 169 621 | 26 882 | 79 996 |
| 2016 | 6 348 | 4 911 | 463 | 142 073 | 16 293 | 121 255 | 1 934 | 174 667 | 28 736 | 79 752 |
| 2017 | 6 638 | 5 104 | 474 | 151 404 | 19 492 | 127 077 | 1 055 | 186 831 | 33 984 | 82 333 |
| 2018 | 7 032 | 5 364 | 513 | 160 992 | 21 230 | 134 791 | 1 091 | 200 405 | 38 169 | 84 765 |

| Biobetriebe 2018 nach Kanton ~ Exploitations biologiques 2018 par canton | | | | | | | | | | |
|--|-------|-------|-----|--------|-------|--------|-----|--------|--------|--------|
| ZH | 412 | 283 | 35 | 9 815 | 2 586 | 6 703 | 107 | 10 269 | 2 512 | 3 725 |
| BE | 1 313 | 1 107 | 112 | 23 994 | 2 851 | 20 660 | 143 | 33 426 | 10 906 | 6 595 |
| LU | 419 | 333 | 62 | 7 628 | 943 | 6 463 | 75 | 11 815 | 5 210 | 3 013 |
| UR | 61 | 53 | 1 | 1 042 | 2 | 1 032 | 1 | 1 367 | 2 | 992 |
| SZ | 171 | 146 | 10 | 2 818 | 16 | 2 585 | 17 | 4 243 | 195 | 2 065 |
| OW | 188 | 171 | 5 | 2 713 | 2 | 2 671 | 6 | 5 830 | 201 | 607 |
| NW | 79 | 71 | 4 | 1 166 | 4 | 1 139 | 1 | 2 137 | 84 | 549 |
| GL | 96 | 86 | 5 | 2 162 | 5 | 2 130 | 1 | 3 260 | 116 | 620 |
| ZG | 87 | 74 | 5 | 1 715 | 122 | 1 453 | 12 | 2 375 | 276 | 850 |
| FR | 197 | 135 | 14 | 5 498 | 1 389 | 3 976 | 28 | 8 356 | 1 004 | 1 828 |
| SO | 168 | 140 | 22 | 4 826 | 909 | 3 862 | 24 | 5 530 | 856 | 1 784 |
| BS/BL | 145 | 105 | 12 | 3 656 | 568 | 2 994 | 53 | 3 983 | 307 | 995 |
| SH | 35 | 17 | 4 | 1 035 | 440 | 554 | 16 | 919 | 276 | 42 |
| AR | 134 | 119 | 15 | 2 812 | 5 | 2 757 | 10 | 4 672 | 351 | 1 455 |
| AI | 27 | 24 | 1 | 436 | - | 422 | 2 | 741 | 32 | 359 |
| SG | 482 | 411 | 40 | 9 565 | 306 | 8 771 | 56 | 16 054 | 3 222 | 5 738 |
| GR | 1 307 | 1 062 | 43 | 36 515 | 556 | 35 695 | 61 | 42 788 | 1 348 | 28 466 |
| AG | 284 | 193 | 32 | 6 188 | 2 015 | 3 915 | 77 | 7 396 | 3 420 | 1 769 |
| TG | 341 | 229 | 24 | 7 106 | 2 303 | 4 550 | 95 | 8 693 | 3 730 | 3 983 |
| TI | 146 | 71 | 11 | 2 833 | 174 | 2 472 | 60 | 1 897 | 576 | 2 159 |
| VD | 304 | 170 | 19 | 9 390 | 3 174 | 5 727 | 92 | 8 259 | 297 | 3 238 |
| VS | 342 | 152 | 9 | 6 865 | 277 | 6 127 | 91 | 4 627 | 81 | 10 977 |
| NE | 87 | 60 | 3 | 2 678 | 299 | 2 196 | 26 | 2 574 | 25 | 1 369 |
| GE | 41 | 8 | 7 | 1 285 | 607 | 489 | 28 | 696 | 55 | 123 |
| JU | 166 | 144 | 18 | 7 251 | 1 677 | 5 448 | 9 | 8 498 | 3 087 | 1 464 |

| Biobetriebe 2018 nach Grössenklasse ~ Exploitations biologiques 2018 par classe de grandeur | | | | | | | | | | |
|---|-------|-------|-----|--------|-------|--------|-----|--------|--------|--------|
| < 3 | 178 | 16 | 5 | 313 | 36 | 166 | 112 | 94 | 30 | 376 |
| 3 - 10 | 1 192 | 560 | 52 | 7 840 | 538 | 6 668 | 289 | 7 138 | 1 112 | 12 146 |
| 10 - 20 | 2 202 | 1 688 | 148 | 32 586 | 3 505 | 27 916 | 310 | 43 063 | 8 126 | 21 701 |
| 20 - 30 | 1 681 | 1 491 | 134 | 40 962 | 4 277 | 35 556 | 170 | 55 514 | 9 957 | 20 355 |
| 30 - 50 | 1 363 | 1 237 | 121 | 50 685 | 6 767 | 42 817 | 141 | 63 867 | 10 242 | 19 896 |
| 50 < | 416 | 372 | 53 | 28 606 | 6 106 | 21 668 | 69 | 30 729 | 8 702 | 10 291 |

| Biobetriebe 2018 nach Zone ~ Exploitations biologiques 2018 par zone | | | | | | | | | | |
|--|-------|-------|-----|--------|--------|--------|-----|--------|--------|--------|
| T/P | 1 953 | 1 196 | 5 | 46 282 | 16 806 | 26 770 | 616 | 50 145 | 21 338 | 13 726 |
| H/C | 786 | 622 | 52 | 16 769 | 2 676 | 13 648 | 151 | 23 846 | 6 647 | 7 822 |
| B/M 1 | 953 | 780 | 148 | 18 608 | 1 223 | 16 959 | 118 | 29 205 | 5 031 | 8 853 |
| B/M 2 | 1 273 | 1 100 | 134 | 26 546 | 271 | 25 524 | 103 | 37 556 | 3 320 | 13 807 |
| B/M 3 | 1 325 | 1 081 | 121 | 32 556 | 208 | 31 886 | 85 | 39 639 | 1 451 | 23 368 |
| B/M 4 | 742 | 585 | 53 | 20 231 | 46 | 20 004 | 18 | 20 014 | 382 | 17 189 |

¹ Ab 2009 stammen die Daten des Rindviehs aus der Tierverkehrsdatenbank (TVD)

¹ A partir de l'année 2009, les données du bétail bovin proviennent de la banque de données sur le trafic des animaux (BDTA)

1. Betriebsverhältnisse ~ Conditions d'exploitation

1.8 Bewirtschafter und Bewirtschafterinnen nach Altersklassen Exploitants selon les classes d'âge

Bewirtschafter und Bewirtschafterinnen, welche geantwortet haben ~ Exploitants qui ont répondu

| Zone | Total | Alter der BewirtschafterInnen, Jahre ~ Âge des exploitants, années | | | | | | | | | |
|-------------|---------------|--|--------------|--------------|--------------|--------------|--------------|--------------|--------------|--------------|--------------|
| | | < 25 | 25 - 29 | 30 - 34 | 35 - 39 | 40 - 44 | 45 - 49 | 50 - 54 | 55 - 59 | 60 - 64 | 65 + |
| 2015 | | | | | | | | | | | |
| T/P | 19 736 | 65 | 346 | 960 | 1 519 | 2 192 | 3 138 | 3 781 | 3 483 | 2 678 | 1 574 |
| H/C | 6 625 | 17 | 132 | 316 | 578 | 815 | 1 096 | 1 273 | 1 162 | 830 | 406 |
| B/M 1 | 6 329 | 27 | 142 | 405 | 543 | 829 | 1 019 | 1 179 | 1 034 | 842 | 309 |
| B/M 2 | 7 247 | 45 | 215 | 489 | 672 | 898 | 1 190 | 1 254 | 1 183 | 924 | 377 |
| B/M 3 | 4 197 | 26 | 137 | 272 | 355 | 532 | 686 | 765 | 664 | 565 | 195 |
| B/M 4 | 1 738 | 11 | 46 | 124 | 143 | 198 | 314 | 331 | 293 | 213 | 65 |
| CH | 45 872 | 191 | 1 018 | 2 566 | 3 810 | 5 464 | 7 443 | 8 583 | 7 819 | 6 052 | 2 926 |
| Anteil (%) | 100.0 | 0.4 | 2.2 | 5.6 | 8.3 | 11.9 | 16.2 | 18.7 | 17.0 | 13.2 | 6.4 |
| 2016 | | | | | | | | | | | |
| T/P | 19 500 | 68 | 345 | 952 | 1 535 | 2 070 | 3 048 | 3 614 | 3 545 | 2 714 | 1 609 |
| H/C | 6 559 | 18 | 142 | 330 | 564 | 783 | 1 038 | 1 227 | 1 201 | 857 | 399 |
| B/M 1 | 6 225 | 32 | 150 | 379 | 533 | 772 | 1 004 | 1 148 | 1 048 | 849 | 310 |
| B/M 2 | 7 130 | 44 | 223 | 476 | 673 | 849 | 1 170 | 1 224 | 1 191 | 915 | 365 |
| B/M 3 | 4 120 | 35 | 136 | 270 | 366 | 482 | 660 | 771 | 663 | 549 | 188 |
| B/M 4 | 1 713 | 16 | 43 | 121 | 147 | 187 | 293 | 335 | 283 | 227 | 61 |
| CH | 45 247 | 213 | 1 039 | 2 528 | 3 818 | 5 143 | 7 213 | 8 319 | 7 931 | 6 111 | 2 932 |
| Part (%) | 100.0 | 0.5 | 2.3 | 5.6 | 8.4 | 11.4 | 15.9 | 18.4 | 17.5 | 13.5 | 6.5 |
| 2017 | | | | | | | | | | | |
| T/P | 19 141 | 84 | 415 | 1 034 | 1 520 | 1 988 | 2 804 | 3 504 | 3 569 | 2 667 | 1 556 |
| H/C | 6 489 | 24 | 163 | 350 | 561 | 741 | 1 031 | 1 179 | 1 187 | 867 | 386 |
| B/M 1 | 6 136 | 43 | 171 | 402 | 550 | 732 | 960 | 1 107 | 1 078 | 806 | 287 |
| B/M 2 | 7 015 | 59 | 261 | 537 | 682 | 810 | 1 134 | 1 218 | 1 157 | 854 | 303 |
| B/M 3 | 4 049 | 48 | 155 | 283 | 378 | 466 | 616 | 724 | 683 | 516 | 180 |
| B/M 4 | 1 686 | 22 | 47 | 130 | 151 | 177 | 274 | 326 | 292 | 219 | 48 |
| CH | 44 516 | 280 | 1 212 | 2 736 | 3 842 | 4 914 | 6 819 | 8 058 | 7 966 | 5 929 | 2 760 |
| Anteil (%) | 100.0 | 0.6 | 2.7 | 6.1 | 8.6 | 11.0 | 15.3 | 18.1 | 17.9 | 13.3 | 6.2 |
| 2018 | | | | | | | | | | | |
| T/P | 18 694 | 78 | 441 | 1 049 | 1 492 | 1 878 | 2 627 | 3 374 | 3 599 | 2 706 | 1 450 |
| H/C | 6 386 | 24 | 171 | 371 | 526 | 729 | 973 | 1 136 | 1 180 | 885 | 391 |
| B/M 1 | 6 006 | 46 | 171 | 425 | 582 | 692 | 900 | 1 053 | 1 048 | 811 | 278 |
| B/M 2 | 6 864 | 55 | 273 | 524 | 704 | 774 | 1 061 | 1 163 | 1 172 | 847 | 291 |
| B/M 3 | 3 934 | 44 | 164 | 295 | 370 | 431 | 621 | 671 | 668 | 514 | 156 |
| B/M 4 | 1 718 | 20 | 62 | 132 | 165 | 168 | 256 | 330 | 310 | 221 | 54 |
| CH | 43 602 | 267 | 1 282 | 2 796 | 3 839 | 4 672 | 6 438 | 7 727 | 7 977 | 5 984 | 2 620 |
| Part (%) | 100.0 | 0.6 | 2.9 | 6.4 | 8.8 | 10.7 | 14.8 | 17.7 | 18.3 | 13.7 | 6.0 |

Bundesamt für Statistik (BFS),
landwirtschaftliche Betriebsstrukturerhebung

Office fédéral de la statistique (OFS),
relevés des structures agricoles

1. Betriebsverhältnisse ~ Conditions d'exploitation

1.9 Beschäftigte in Landwirtschaftsbetrieben Employés dans des exploitations agricoles

Ab 1996: Inbegriffen Gartenbau, ohne Kleinstbetriebe. Personen mit 75 bis 100% geleisteter Arbeitszeit zählen zu den Vollzeitbeschäftigten.

Dés 1996: Horticulture incluse, sans les petites exploitations. Personnes occupées à raison de 75 à 100% comme étant occupées à plein temps.

| Jahr, Größen- klasse, Zone | Vollzeit ~ Personnel à plein temps | | | | | Teilzeit ~ Personnel à temps partiel | | | | | Total |
|---|--|---|---------------|---------------------------------------|-------------------------------|---|---------------------------------------|---------------|---------------------------------------|---------------|----------------|
| | Familieneigene ~ Membres de la famille | | | Familien- fremde | Total | Familieneigene ~ Membres de la famille | | | Familien- fremde | Total | |
| | Betriebs- leiter | Mitarbeit. Familien- mitglieder | Total | Personnel étranger à la famille | | Betriebs- leiter | Mitarbeit. Familien- mitglieder | Total | Personnel étranger à la famille | | |
| | Chefs d'exploit- ations | Membres de la famille collaborant | | | Chefs d'exploit- ations | Membres de la famille collaborant | | | | | |
| Männliche ~ Sexe masculin | | | | | | | | | | | |
| 1990 | 61 398 | 21 290 | 82 688 | 14 661 | 97 349 | 41 155 | 23 886 | 65 041 | 4 340 | 69 381 | 166 730 |
| 2000 | 49 339 | 8 749 | 58 088 | 18 897 | 76 985 | 25 385 | 18 212 | 43 597 | 8 579 | 52 176 | 129 161 |
| 2005 | 44 067 | 13 323 | 57 390 | 14 994 | 72 384 | 23 821 | 17 621 | 41 442 | 6 901 | 48 343 | 120 727 |
| 2010 | 37 638 | 9 229 | 46 867 | 14 386 | 61 253 | 18 600 | 19 351 | 37 951 | 6 994 | 44 945 | 106 198 |
| 2014 | 34 939 | 8 663 | 43 602 | 15 284 | 58 886 | 16 306 | 18 326 | 34 632 | 7 255 | 41 887 | 100 773 |
| 2015 | 34 302 | 8 403 | 42 705 | 14 725 | 57 430 | 16 081 | 18 042 | 34 123 | 7 139 | 41 262 | 98 692 |
| 2016 | 33 572 | 8 029 | 41 601 | 14 693 | 56 294 | 15 709 | 18 182 | 33 891 | 7 525 | 41 416 | 97 710 |
| 2017 | 32 885 | 7 923 | 40 808 | 15 013 | 55 821 | 15 602 | 18 302 | 33 904 | 8 022 | 41 926 | 97 747 |
| 2018 | 32 385 | 7 749 | 40 134 | 15 374 | 55 508 | 15 310 | 18 079 | 33 389 | 8 184 | 41 573 | 97 081 |
| Weibliche ~ Sexe féminin | | | | | | | | | | | |
| 1990 | 1 406 | 14 146 | 15 552 | 723 | 16 275 | 4 337 | 69 523 | 73 860 | 3 421 | 77 281 | 93 556 |
| 2000 | 524 | 14 281 | 14 805 | 4 205 | 19 010 | 1 822 | 47 665 | 49 487 | 6 135 | 55 622 | 74 632 |
| 2005 | 455 | 9 790 | 10 245 | 3 367 | 13 612 | 1 534 | 46 749 | 48 283 | 5 402 | 53 685 | 67 297 |
| 2010 | 1 009 | 8 411 | 9 420 | 3 666 | 13 086 | 1 818 | 40 153 | 41 971 | 6 207 | 48 178 | 61 264 |
| 2014 | 1 115 | 7 830 | 8 945 | 3 743 | 12 688 | 1 686 | 37 193 | 38 879 | 6 422 | 45 301 | 57 989 |
| 2015 | 1 083 | 7 536 | 8 619 | 3 602 | 12 221 | 1 766 | 36 381 | 38 147 | 6 124 | 44 271 | 56 492 |
| 2016 | 1 163 | 7 465 | 8 628 | 3 710 | 12 338 | 1 819 | 35 246 | 37 065 | 6 246 | 43 311 | 55 649 |
| 2017 | 1 209 | 7 336 | 8 545 | 4 034 | 12 579 | 1 924 | 34 693 | 36 617 | 6 921 | 43 538 | 56 117 |
| 2018 | 1 238 | 7 348 | 8 586 | 4 179 | 12 765 | 1 919 | 33 769 | 35 688 | 6 908 | 42 596 | 55 361 |
| Total | | | | | | | | | | | |
| 1990 | 62 804 | 35 436 | 98 240 | 15 384 | 113 624 | 45 492 | 93 409 | 138 901 | 7 761 | 146 662 | 260 286 |
| 2000 | 49 863 | 23 030 | 72 893 | 23 102 | 95 995 | 27 207 | 65 877 | 93 084 | 14 714 | 107 798 | 203 793 |
| 2005 | 44 522 | 23 113 | 67 635 | 18 361 | 85 996 | 25 355 | 64 370 | 89 725 | 12 303 | 102 028 | 188 024 |
| 2010 | 38 647 | 17 640 | 56 287 | 18 052 | 74 339 | 20 418 | 59 504 | 79 922 | 13 201 | 93 123 | 167 462 |
| 2014 | 36 054 | 16 493 | 52 547 | 19 027 | 71 574 | 17 992 | 55 519 | 73 511 | 13 677 | 87 188 | 158 762 |
| 2015 | 35 385 | 15 939 | 51 324 | 18 327 | 69 651 | 17 847 | 54 423 | 72 270 | 13 263 | 85 533 | 155 184 |
| 2016 | 34 735 | 15 494 | 50 229 | 18 403 | 68 632 | 17 528 | 53 428 | 70 956 | 13 771 | 84 727 | 153 359 |
| 2017 | 34 094 | 15 259 | 49 353 | 19 047 | 68 400 | 17 526 | 52 995 | 70 521 | 14 943 | 85 464 | 153 864 |
| 2018 | 33 623 | 15 097 | 48 720 | 19 553 | 68 273 | 17 229 | 51 848 | 69 077 | 15 092 | 84 169 | 152 442 |
| 2018 in Betrieben mit ... ha Kulturfläche ~ 2018 dans des exploitations avec ... ha de surface cultivée | | | | | | | | | | | |
| < 3 | 1 383 | 485 | 1 868 | 2 064 | 3 932 | 3 959 | 2 698 | 6 657 | 1 133 | 7 790 | 11 722 |
| 3 - 10 | 3 012 | 1 043 | 4 055 | 2 184 | 6 239 | 6 259 | 8 323 | 14 582 | 2 857 | 17 439 | 23 678 |
| 10 - 20 | 9 902 | 3 337 | 13 239 | 2 940 | 16 179 | 4 971 | 16 212 | 21 183 | 3 603 | 24 786 | 40 965 |
| 20 - 30 | 9 092 | 3 768 | 12 860 | 3 621 | 16 481 | 1 484 | 12 200 | 13 684 | 2 775 | 16 459 | 32 940 |
| 30 - 50 | 7 447 | 4 147 | 11 594 | 4 221 | 15 815 | 497 | 9 341 | 9 838 | 2 818 | 12 656 | 28 471 |
| 50 < | 2 787 | 2 317 | 5 104 | 4 523 | 9 627 | 59 | 3 074 | 3 133 | 1 906 | 5 039 | 14 666 |
| 2018 nach den Zonen des landwirtschaftlichen Produktionskatasters ~ 2018 selon les zones du cadastre de la production agricole | | | | | | | | | | | |
| T/P | 15 540 | 7 322 | 22 862 | 15 168 | 38 030 | 7 046 | 21 167 | 28 213 | 11 093 | 39 306 | 77 336 |
| H/C | 4 758 | 2 126 | 6 884 | 1 818 | 8 702 | 2 603 | 7 814 | 10 417 | 1 260 | 11 677 | 20 379 |
| B/M 1 | 4 465 | 2 042 | 6 507 | 1 091 | 7 598 | 2 348 | 7 125 | 9 473 | 872 | 10 345 | 17 943 |
| B/M 2 | 5 123 | 2 199 | 7 322 | 1 032 | 8 354 | 2 633 | 8 140 | 10 773 | 1 052 | 11 825 | 20 179 |
| B/M 3 | 2 619 | 1 037 | 3 656 | 291 | 3 947 | 1 811 | 5 246 | 7 057 | 580 | 7 637 | 11 584 |
| B/M 4 | 1 118 | 371 | 1 489 | 153 | 1 642 | 788 | 2 356 | 3 144 | 235 | 3 379 | 5 021 |

Bundesamt für Statistik (BFS),
landwirtschaftliche Betriebszählungen und
landwirtschaftliche Betriebsstrukturhebungen

Office fédéral de la statistique (OFS),
recensements des exploitations agricoles
et relevés des structures agricoles

1. Betriebsverhältnisse ~ Conditions d'exploitation

1.10 Landwirtschaftsbetriebe mit Beschäftigten und Zahl der Beschäftigten Exploitations agricoles avec des employés et effectif des employés

Inbegriffen Gartenbau, ohne Kleinstbetriebe. Personen mit 75 bis 100% geleisteter Arbeitszeit zählen zu den Vollzeitbeschäftigten.
Horticulture incluse, sans les petites exploitations. Personnes occupées à raison de 75 à 100% comme étant occupées à plein temps.

| Kanton, Grössen- klasse, Zone | Betriebe ~ Exploitations | | Beschäftigte ~ Employés | | | | | | | |
|---|---|--|--------------------------|---------------|---------------|----------------------------------|----------------------------|---------------|---------------|----------------------------------|
| | Mit Vollzeit beschäftigten Personen | Mit Vollzeit beschäftigten familienfremden Personen | Vollzeit ~ À plein temps | | | | Teilzeit ~ À temps partiel | | | |
| | | | Männer | Frauen | Total | Davon familien- eigene | Männer | Frauen | Total | Davon familien- eigene |
| | Avec personnel à plein temps | Avec personnel à plein temps, étranger à la famille | Hommes | Femmes | | Dont membres de la famille | Hommes | Femmes | | Dont membres de la famille |
| Landwirtschaftsbetriebe nach Jahr ~ Exploitations agricoles par année | | | | | | | | | | |
| 2000 | 48 639 | 9 811 | 76 985 | 19 010 | 95 995 | 72 893 | 52 176 | 55 622 | 107 798 | 93 084 |
| 2005 | 44 283 | 8 523 | 72 384 | 13 612 | 85 996 | 67 635 | 48 343 | 53 685 | 102 028 | 89 725 |
| 2010 | 40 021 | 8 725 | 61 253 | 13 086 | 74 339 | 56 287 | 44 945 | 48 178 | 93 123 | 79 922 |
| 2015 | 36 743 | 8 836 | 57 430 | 12 221 | 69 651 | 51 324 | 41 262 | 44 271 | 85 533 | 72 270 |
| 2016 | 36 133 | 8 845 | 56 294 | 12 338 | 68 632 | 50 229 | 41 416 | 43 311 | 84 727 | 70 956 |
| 2017 | 34 094 | 9 357 | 55 821 | 12 579 | 68 400 | 49 353 | 41 926 | 43 538 | 85 464 | 70 521 |
| 2018 | 35 055 | 8 951 | 55 508 | 12 765 | 68 273 | 48 720 | 41 573 | 42 596 | 84 169 | 69 077 |
| Landwirtschaftsbetriebe 2018 nach Kanton ~ Exploitations agricoles 2018 par canton | | | | | | | | | | |
| ZH | 2 159 | 667 | 3 901 | 1 104 | 5 005 | 2 994 | 2 758 | 2 677 | 5 435 | 4 364 |
| BE | 7 415 | 1 139 | 10 383 | 2 580 | 12 963 | 10 579 | 8 347 | 9 852 | 18 199 | 16 018 |
| LU | 3 193 | 797 | 4 626 | 1 053 | 5 679 | 4 396 | 3 637 | 3 815 | 7 452 | 6 636 |
| UR | 308 | 15 | 347 | 52 | 399 | 377 | 503 | 492 | 995 | 941 |
| SZ | 1 070 | 118 | 1 349 | 235 | 1 584 | 1 379 | 1 308 | 1 296 | 2 604 | 2 457 |
| OW | 429 | 55 | 498 | 98 | 596 | 535 | 463 | 465 | 928 | 889 |
| NW | 302 | 38 | 368 | 62 | 430 | 384 | 352 | 355 | 707 | 662 |
| GL | 258 | 23 | 306 | 98 | 404 | 378 | 274 | 265 | 539 | 499 |
| ZG | 395 | 101 | 592 | 120 | 712 | 550 | 524 | 499 | 1 023 | 810 |
| FR | 2 180 | 747 | 4 164 | 676 | 4 840 | 3 329 | 1 748 | 1 792 | 3 540 | 3 008 |
| SO | 883 | 225 | 1 366 | 304 | 1 670 | 1 279 | 1 141 | 1 160 | 2 301 | 1 892 |
| BS/BL | 621 | 185 | 999 | 246 | 1 245 | 897 | 847 | 830 | 1 677 | 1 278 |
| SH | 350 | 130 | 540 | 139 | 679 | 455 | 479 | 589 | 1 068 | 796 |
| AR | 496 | 72 | 591 | 164 | 755 | 653 | 394 | 458 | 852 | 783 |
| AI | 348 | 55 | 409 | 72 | 481 | 420 | 237 | 284 | 521 | 492 |
| SG | 2 950 | 731 | 4 173 | 861 | 5 034 | 3 837 | 2 663 | 2 980 | 5 643 | 4 920 |
| GR | 1 618 | 247 | 2 097 | 532 | 2 629 | 2 167 | 1 756 | 1 976 | 3 732 | 3 195 |
| AG | 1 828 | 573 | 3 099 | 831 | 3 930 | 2 517 | 2 890 | 2 560 | 5 450 | 4 486 |
| TG | 1 884 | 705 | 3 380 | 715 | 4 095 | 2 535 | 2 001 | 2 213 | 4 214 | 3 146 |
| TI | 558 | 199 | 1 090 | 267 | 1 357 | 747 | 989 | 637 | 1 626 | 1 390 |
| VD | 2 794 | 1 007 | 5 494 | 1 117 | 6 611 | 4 066 | 3 137 | 3 084 | 6 221 | 3 889 |
| VS | 1 275 | 479 | 2 332 | 734 | 3 066 | 1 689 | 3 584 | 2 900 | 6 484 | 4 306 |
| NE | 644 | 236 | 1 143 | 231 | 1 374 | 937 | 425 | 460 | 885 | 777 |
| GE | 279 | 181 | 981 | 244 | 1 225 | 394 | 433 | 287 | 720 | 321 |
| JU | 818 | 226 | 1 280 | 230 | 1 510 | 1 226 | 683 | 670 | 1 353 | 1 122 |
| Landwirtschaftsbetriebe 2018 nach Grössenklasse ~ Exploitations agricoles 2018 par classe de grandeur | | | | | | | | | | |
| < 3 | 1 497 | 544 | 2 802 | 1 130 | 3 932 | 1 868 | 4 691 | 3 099 | 7 790 | 6 657 |
| 3 - 10 | 3 241 | 802 | 4 789 | 1 450 | 6 239 | 4 055 | 9 721 | 7 718 | 17 439 | 14 582 |
| 10 - 20 | 10 446 | 1 391 | 13 214 | 2 965 | 16 179 | 13 239 | 12 066 | 12 720 | 24 786 | 21 183 |
| 20 - 30 | 9 418 | 2 206 | 13 639 | 2 842 | 16 481 | 12 860 | 7 300 | 9 159 | 16 459 | 13 684 |
| 30 - 50 | 7 629 | 2 592 | 13 087 | 2 728 | 15 815 | 11 594 | 5 473 | 7 183 | 12 656 | 9 838 |
| 50 < | 2 824 | 1 416 | 7 977 | 1 650 | 9 627 | 5 104 | 2 322 | 2 717 | 5 039 | 3 133 |
| Landwirtschaftsbetriebe 2018 nach Zone ~ Exploitations agricoles 2018 par zone | | | | | | | | | | |
| T/P | 16 227 | 5 875 | 30 664 | 7 366 | 38 030 | 22 862 | 19 154 | 20 152 | 39 306 | 28 213 |
| H/C | 4 973 | 1 208 | 7 189 | 1 513 | 8 702 | 6 884 | 5 833 | 5 844 | 11 677 | 10 417 |
| B/M 1 | 4 663 | 781 | 6 220 | 1 378 | 7 598 | 6 507 | 5 128 | 5 217 | 10 345 | 9 473 |
| B/M 2 | 5 333 | 745 | 6 831 | 1 523 | 8 354 | 7 322 | 5 912 | 5 913 | 11 825 | 10 773 |
| B/M 3 | 2 711 | 240 | 3 225 | 722 | 3 947 | 3 656 | 3 844 | 3 793 | 7 637 | 7 057 |
| B/M 4 | 1 148 | 102 | 1 379 | 263 | 1 642 | 1 489 | 1 702 | 1 677 | 3 379 | 3 144 |

1. Betriebsverhältnisse ~ Conditions d'exploitation

1.11 Landwirtschaftsbetriebe nach der Zahl der Standardarbeitskräfte (SAK) Exploitations agricoles selon le nombre d'unité de main d'œuvre standard (UMOS)

| Klassen, SAK je Betrieb ~ Classes, UMOS par exploitation | | | | | | | | | | |
|--|--------------|---------------|---------------|---------------|--------------|--------------|--------------|--------------|---------------|---|
| | < 0,75 | 0,75 - < 1,25 | 1,25 - < 1,75 | 1,75 - < 2,25 | 2,25 - < 3 | 3 - < 4 | 4 - < 5 | ≥ 5 | Total | Alle Betriebe ¹ Toutes les exploitations ¹ |
| Landwirtschaftsbetriebe nach Jahr ~ Exploitations agricoles par an | | | | | | | | | | |
| 2005 | 12 840 | 12 229 | 12 021 | 8 378 | 6 215 | 2 889 | 940 | 818 | 56 330 | 63 627 |
| 2006 | 12 607 | 11 835 | 11 677 | 8 274 | 6 332 | 3 038 | 1 029 | 879 | 55 671 | 62 800 |
| 2007 | 12 263 | 11 589 | 11 193 | 8 111 | 6 420 | 3 096 | 1 093 | 940 | 54 705 | 61 764 |
| 2008 | 11 821 | 11 091 | 10 780 | 8 003 | 6 509 | 3 303 | 1 193 | 1 055 | 53 755 | 60 894 |
| 2009 | 11 284 | 10 787 | 10 563 | 7 899 | 6 478 | 3 352 | 1 250 | 1 118 | 52 731 | 60 034 |
| 2010 | 10 855 | 10 466 | 10 325 | 7 796 | 6 416 | 3 445 | 1 288 | 1 190 | 51 781 | 59 065 |
| 2011 | 10 361 | 10 152 | 10 039 | 7 590 | 6 419 | 3 540 | 1 368 | 1 276 | 50 745 | 57 617 |
| 2012 | 9 858 | 9 809 | 9 710 | 7 457 | 6 437 | 3 649 | 1 405 | 1 380 | 49 705 | 56 575 |
| 2013 | 9 406 | 9 498 | 9 298 | 7 400 | 6 468 | 3 673 | 1 505 | 1 460 | 48 708 | 55 207 |
| 2014 | 8 863 | 9 016 | 8 902 | 7 286 | 6 448 | 3 874 | 1 568 | 1 642 | 47 599 | 54 057 |
| 2015 | 8 535 | 8 768 | 8 565 | 7 132 | 6 510 | 3 921 | 1 649 | 1 746 | 46 826 | 53 253 |
| 2016 | 10 051 | 9 608 | 9 032 | 6 411 | 5 321 | 3 015 | 1 239 | 1 364 | 46 041 | 52 263 |
| 2017 | 9 522 | 9 307 | 8 707 | 6 463 | 5 433 | 3 189 | 1 289 | 1 460 | 45 370 | 51 620 |
| Landwirtschaftsbetriebe 2017 nach Kanton ~ Exploitations agricoles 2017 par canton | | | | | | | | | | |
| ZH | 699 | 561 | 522 | 361 | 316 | 227 | 76 | 88 | 2 850 | 3 493 |
| BE | 2 254 | 2 628 | 2 232 | 1 309 | 894 | 354 | 108 | 113 | 9 892 | 10 684 |
| LU | 829 | 1 011 | 911 | 652 | 505 | 250 | 73 | 59 | 4 290 | 4 652 |
| UR | 165 | 187 | 112 | 38 | 19 | 2 | 3 | - | 526 | 575 |
| SZ | 357 | 419 | 342 | 179 | 94 | 39 | 10 | 3 | 1 443 | 1 603 |
| OW | 120 | 150 | 152 | 87 | 44 | 12 | 2 | - | 567 | 642 |
| NW | 70 | 122 | 113 | 68 | 27 | 10 | - | - | 410 | 444 |
| GL | 63 | 64 | 78 | 77 | 45 | 12 | 2 | - | 341 | 372 |
| ZG | 62 | 103 | 112 | 80 | 66 | 36 | 11 | 15 | 485 | 569 |
| FR | 362 | 357 | 397 | 385 | 387 | 290 | 147 | 146 | 2 471 | 2 866 |
| SO | 263 | 215 | 224 | 155 | 141 | 101 | 43 | 24 | 1 166 | 1 364 |
| BS/BL | 154 | 118 | 138 | 138 | 110 | 94 | 34 | 25 | 811 | 924 |
| SH | 94 | 84 | 57 | 54 | 68 | 56 | 25 | 29 | 467 | 576 |
| AR | 113 | 106 | 147 | 128 | 79 | 28 | 5 | 1 | 607 | 715 |
| AI | 84 | 108 | 107 | 72 | 38 | 14 | 4 | 2 | 429 | 469 |
| SG | 539 | 650 | 738 | 663 | 515 | 242 | 94 | 82 | 3 523 | 4 025 |
| GR | 312 | 288 | 408 | 446 | 412 | 181 | 40 | 29 | 2 116 | 2 365 |
| AG | 667 | 466 | 436 | 320 | 291 | 217 | 73 | 81 | 2 551 | 3 337 |
| TG | 354 | 317 | 354 | 305 | 302 | 240 | 122 | 109 | 2 103 | 2 610 |
| TI | 261 | 140 | 102 | 82 | 61 | 36 | 29 | 24 | 735 | 1 107 |
| VD | 481 | 505 | 527 | 403 | 483 | 316 | 170 | 245 | 3 130 | 3 618 |
| VS | 1 046 | 476 | 233 | 193 | 177 | 146 | 72 | 207 | 2 550 | 3 015 |
| NE | 53 | 95 | 99 | 112 | 130 | 103 | 47 | 74 | 713 | 828 |
| GE | 40 | 25 | 34 | 20 | 36 | 27 | 26 | 49 | 257 | 389 |
| JU | 80 | 112 | 132 | 136 | 193 | 156 | 73 | 55 | 937 | 1 021 |

¹ Alle Betriebe gemäss Betriebsstrukturerhebung des Bundesamtes für Statistik, vgl. Tabelle 1.1

¹ Toutes les exploitations selon le relevé des structures agricoles de l'office fédéral de la statistique, voir tableau 1.1

1. Betriebsverhältnisse ~ Conditions d'exploitation

1.12 Erwerbstätige nach Wirtschaftssektor und Nationalität Personnes actives par secteurs économiques selon la nationalité

Wirtschaftssektoren gemäss NOGA 2008. Ab 2010 Jahresmittelwerte in 1000 Personen. Zahlen in Klammern wurden aufgrund von weniger als 50 Beobachtungen extrapoliert und müssen entsprechend mit Vorsicht interpretiert werden.

Secteurs économiques selon NOGA 2008. Dès 2010 moyens annuels en 1000 personnes, Les chiffres entre parenthèses ont été extrapolés sur la base de moins de 50 observations. Les résultats sont à interpréter avec précaution.

| Jahr | 2000 | 2005 | 2010 | 2014 | 2015 | 2016 | 2017 | 2018 | Année |
|---------------------------------------|-------|-------|-------|-------|--|-------|-------|-------|-----------------------------------|
| Vollzeiterwerbstätige | | | | | Personnes actives a plein temps | | | | |
| Schweizer/innen | 2 117 | 2 078 | 2 074 | 2 041 | 2 060 | 2 074 | 2 070 | 2 068 | Suisses |
| Sektor I | 113 | 100 | 98 | 96 | 93 | 92 | 86 | 83 | Secteur I |
| Sektor II | 595 | 545 | 549 | 532 | 532 | 533 | 523 | 526 | Secteur II |
| Sektor III | 1 404 | 1 431 | 1 424 | 1 411 | 1 435 | 1 448 | 1 461 | 1 458 | Secteur III |
| Keine Angabe/Weiss nicht | (4) | (2) | (2) | (1) | (1) | (1) | (1) | (1) | Sans indication/ne sait pas |
| Ausländer/innen ¹ | 624 | 637 | 705 | 815 | 834 | 849 | 872 | 885 | Etrangers ¹ |
| Sektor I | (9) | 7 | 9 | 11 | 9 | 8 | 8 | 9 | Secteur I |
| Sektor II | 235 | 225 | 247 | 266 | 264 | 265 | 275 | 275 | Secteur II |
| Sektor III | 378 | 405 | 448 | 538 | 561 | 575 | 589 | 600 | Secteur III |
| Keine Angabe/Weiss nicht | ... | (0) | (1) | (0) | (1) | ... | (0) | (1) | Sans indication/ne sait pas |
| Total | 2 740 | 2 715 | 2 779 | 2 856 | 2 895 | 2 924 | 2 942 | 2 953 | Total |
| Sektor I | 122 | 107 | 107 | 107 | 102 | 101 | 94 | 92 | Secteur I |
| Sektor II | 830 | 770 | 796 | 798 | 795 | 798 | 797 | 801 | Secteur II |
| Sektor III | 1 782 | 1 836 | 1 873 | 1 949 | 1 996 | 2 023 | 2 050 | 2 058 | Secteur III |
| Keine Angabe/Weiss nicht | (6) | (2) | (3) | (1) | (2) | (1) | (1) | (2) | Sans indication/ne sait pas |
| Teilzeiterwerbstätige | | | | | Personnes actives a temps partiel | | | | |
| Schweizer/innen | 981 | 1 066 | 1 198 | 1 332 | 1 345 | 1 369 | 1 383 | 1 402 | Suisses |
| Sektor I | 43 | 35 | 39 | 50 | 51 | 50 | 48 | 46 | Secteur I |
| Sektor II | 104 | 107 | 113 | 125 | 117 | 122 | 128 | 128 | Secteur II |
| Sektor III | 832 | 922 | 1 042 | 1 155 | 1 175 | 1 195 | 1 206 | 1 226 | Secteur III |
| Keine Angabe/Weiss nicht | (2) | (3) | (4) | (1) | (1) | (1) | (1) | (1) | Sans indication/ne sait pas |
| Ausländer/innen ¹ | 158 | 193 | 231 | 281 | 299 | 312 | 312 | 320 | Etrangers ¹ |
| Sektor I | ... | (1) | (2) | (4) | (4) | (4) | (4) | -(3) | Secteur I |
| Sektor II | (16) | 20 | 21 | 24 | 25 | 26 | 26 | 27 | Secteur II |
| Sektor III | 140 | 171 | 207 | 253 | 270 | 282 | 281 | 289 | Secteur III |
| Keine Angabe/Weiss nicht | ... | (1) | (1) | (1) | (1) | (0) | (1) | (0) | Sans indication/ne sait pas |
| Total | 1 138 | 1 259 | 1 429 | 1 613 | 1 644 | 1 681 | 1 695 | 1 722 | Total |
| Sektor I | 43 | 36 | 42 | 54 | 55 | 54 | 52 | 50 | Secteur I |
| Sektor II | 120 | 127 | 134 | 149 | 142 | 148 | 154 | 155 | Secteur II |
| Sektor III | 972 | 1 093 | 1 249 | 1 408 | 1 445 | 1 478 | 1 487 | 1 515 | Secteur III |
| Keine Angabe/Weiss nicht | (4) | (3) | (4) | (2) | (2) | (1) | (2) | (2) | Sans indication/ne sait pas |
| Anteil des ersten Sektors in % | | | | | Part du premier secteur en % | | | | |
| Vollerwerbstätige | 4.5 | 3.9 | 3.9 | 3.7 | 3.5 | 3.5 | 3.2 | 3.1 | Personnes actives à plein temps |
| Teilzeiterwerbstätige | 3.7 | 2.9 | 2.9 | 3.3 | 3.3 | 3.2 | 3.1 | 2.9 | Personnes actives à temps partiel |
| Alle Erwerbstätige | 4.2 | 3.6 | 3.5 | 3.6 | 3.5 | 3.4 | 3.1 | 3.0 | Toutes les personnes actives |

¹ Ständige Wohnbevölkerung: Niedergelassene, Aufenthalter, Kurzaufenthalter (mindestens 12 Monate in der Schweiz); von 1991 bis 2008: inklusive Diplomaten und internationale Funktionäre

¹ Résidents permanents (titulaires d'une autorisation d'établissement, titulaires d'une autorisation de séjour et titulaires d'une autorisation de courte durée résidant depuis 12 mois ou plus en Suisse); de 1991 à 2008: y compris les diplomates et les fonctionnaires internationaux

1. Betriebsverhältnisse ~ Conditions d'exploitation

1.13 Bestand und neue Inverkehrsetzungen von Landwirtschaftsfahrzeugen Effectif et nouvelles mises en circulation de véhicules agricoles

Inklusive Fahrzeuge des Bundes ~ Y inclus les véhicules de la Confédération

| Kantone Cantons | Bestand am 30. September Effectif au 30 septembre | | | | | | | | | Neu in Verkehr gesetzt Nouvellement mis en circulation | |
|--|--|-------------------------------------|---------------------------------|----------------------------|---|---|--|---------------------------------------|---|---|---|
| | Traktoren Tracteurs | Arbeitskarren Chariot de travail | Motorkarren Chariot à moteur | Motor-einachser Monoaxe | Kombinationsfahrzeuge Véhicule combiné | Landwirtschaftsfahrzeuge Véhicules agricoles | | | | Traktoren Tracteurs | Total landw. Fahrzeuge, Véhicules agricoles, total |
| | | | | | | Total | mit Allradantrieb avec traction 4 roues | mit Dieselmotor avec moteur Diesel | > 2500 kg Gesamtgew. Poids total > 2500 kg | | |
| Fahrzeuge nach Jahr ~ Véhicules par année | | | | | | | | | | | |
| 2000 | 124 139 | 4 296 | 40 774 | 8 576 | 178 | 177 963 | 113 360 | 160 899 | 83 567 | 3 148 | 3 943 |
| 2001 | 125 308 | 4 489 | 40 853 | 8 507 | 164 | 179 321 | 116 276 | 162 426 | 87 684 | 3 044 | 3 710 |
| 2002 | 126 284 | 4 684 | 40 581 | 8 371 | 143 | 180 063 | 118 460 | 163 400 | 92 078 | 2 785 | 3 457 |
| 2003 | 126 995 | 4 854 | 40 066 | 8 245 | 135 | 180 295 | 120 098 | 163 790 | 95 461 | 2 644 | 3 269 |
| 2004 | 127 775 | 5 215 | 39 827 | 7 950 | 132 | 180 899 | 122 014 | 164 751 | 99 462 | 2 658 | 3 335 |
| 2005 | 128 385 | 5 455 | 39 402 | 8 735 | 116 | 182 093 | 124 519 | 165 053 | 102 785 | 2 796 | 3 371 |
| 2006 | 129 897 | 5 459 | 39 228 | 10 808 | 58 | 185 450 | 125 993 | 164 041 | 111 236 | 2 479 | 3 074 |
| 2007 | 129 694 | 5 731 | 37 974 | 10 611 | 52 | 184 062 | 126 091 | 162 488 | 112 897 | 2 037 | 2 452 |
| 2008 | 132 336 | 6 107 | 38 563 | 11 166 | 46 | 188 218 | 131 180 | 158 169 | 118 178 | 2 629 | 3 227 |
| 2009 | 131 948 | 6 382 | 37 731 | 9 808 | 29 | 185 892 | 131 281 | 159 669 | 121 962 | 2 507 | 3 134 |
| 2010 | 132 601 | 6 819 | 37 522 | 9 506 | 28 | 186 476 | 132 794 | 159 763 | 125 794 | 2 643 | 3 262 |
| 2011 | 133 574 | 7 121 | 37 144 | 9 257 | 25 | 187 121 | 134 451 | 162 327 | 129 532 | 3 030 | 3 714 |
| 2012 | 135 064 | 7 530 | 36 677 | 9 062 | 25 | 188 358 | 136 539 | 165 552 | 133 215 | 3 233 | 3 951 |
| 2013 | 136 301 | 7 897 | 36 201 | 8 880 | 26 | 189 305 | 138 213 | 168 254 | 136 185 | 2 884 | 3 583 |
| 2014 | 137 206 | 8 294 | 35 817 | 8 749 | 29 | 190 095 | 139 826 | 170 771 | 138 637 | 2 644 | 3 326 |
| 2015 | 138 499 | 8 657 | 35 319 | 8 626 | 31 | 191 132 | 141 696 | 173 214 | 140 913 | 3 046 | 3 740 |
| 2016 | 139 693 | 9 043 | 34 861 | 8 512 | 30 | 192 139 | 143 391 | 174 939 | 143 078 | 2 653 | 3 314 |
| 2017 | 140 545 | 9 467 | 34 428 | 8 384 | 34 | 192 858 | 144 795 | 176 176 | 144 741 | 2 604 | 3 308 |
| 2018 | 141 360 | 9 826 | 33 825 | 8 239 | 33 | 193 283 | 145 866 | 176 997 | 146 241 | 2 287 | 2 930 |
| Fahrzeuge 2018 nach Kanton ~ Véhicules 2018 par canton | | | | | | | | | | | |
| ZH | 13 420 | 880 | 1 221 | 641 | 5 | 16 167 | 10 833 | 15 014 | 12 915 | 197 | 256 |
| BE | 26 764 | 1 863 | 8 657 | 1 558 | - | 38 842 | 30 750 | 35 996 | 25 436 | 353 | 457 |
| LU | 11 981 | 772 | 1 872 | 376 | 3 | 15 004 | 11 266 | 14 219 | 12 110 | 182 | 227 |
| UR | 415 | 10 | 857 | 51 | 1 | 1 334 | 1 264 | 1 142 | 891 | 10 | 17 |
| SZ | 3 318 | 61 | 1 951 | 159 | 2 | 5 491 | 4 768 | 4 847 | 4 276 | 52 | 60 |
| OW | 1 162 | 31 | 830 | 59 | - | 2 082 | 1 860 | 1 931 | 1 591 | 19 | 22 |
| NW | 687 | 23 | 625 | 12 | - | 1 347 | 1 187 | 1 266 | 1 008 | 10 | 15 |
| GL | 692 | 19 | 618 | 76 | - | 1 405 | 1 232 | 1 254 | 1 066 | 15 | 17 |
| ZG | 1 545 | 112 | 297 | 89 | - | 2 043 | 1 617 | 1 870 | 1 645 | 36 | 43 |
| FR | 8 540 | 748 | 590 | 43 | 1 | 9 922 | 7 509 | 9 601 | 8 999 | 147 | 204 |
| SO | 4 465 | 395 | 472 | 282 | 1 | 5 615 | 3 883 | 5 016 | 4 508 | 44 | 69 |
| BS/BL | 3 259 | 216 | 405 | 231 | 2 | 4 113 | 3 007 | 3 730 | 2 649 | 34 | 49 |
| SH | 2 475 | 219 | 164 | 59 | - | 2 917 | 1 911 | 2 741 | 2 228 | 135 | 141 |
| AR | 1 452 | 41 | 681 | 261 | - | 2 435 | 2 240 | 1 998 | 1 775 | 40 | 42 |
| AI | 844 | 18 | 301 | 125 | - | 1 288 | 1 200 | 1 129 | 949 | 8 | 12 |
| SG | 10 979 | 372 | 3 259 | 869 | 6 | 15 485 | 11 599 | 14 029 | 11 840 | 192 | 220 |
| GR | 4 172 | 270 | 3 815 | 947 | 1 | 9 205 | 8 399 | 7 650 | 6 476 | 92 | 113 |
| AG | 11 322 | 743 | 945 | 831 | - | 13 841 | 8 982 | 12 601 | 10 027 | 129 | 167 |
| TG | 9 730 | 562 | 480 | 281 | 1 | 11 054 | 5 989 | 10 341 | 9 186 | 118 | 154 |
| TI | 2 517 | 61 | 1 387 | 163 | 4 | 4 132 | 2 898 | 3 481 | 2 679 | 47 | 50 |
| VD | 11 267 | 1 366 | 911 | 113 | 1 | 13 658 | 10 485 | 13 162 | 11 429 | 201 | 268 |
| VS | 3 493 | 168 | 3 112 | 947 | 3 | 7 723 | 6 652 | 6 257 | 5 280 | 102 | 117 |
| NE | 2 547 | 195 | 162 | 22 | - | 2 926 | 2 397 | 2 775 | 2 633 | 31 | 58 |
| GE | 1 213 | 259 | 61 | 5 | - | 1 538 | 964 | 1 427 | 1 337 | 34 | 45 |
| JU | 3 101 | 422 | 152 | 39 | 2 | 3 716 | 2 974 | 3 520 | 3 308 | 57 | 102 |

1. Betriebsverhältnisse ~ Conditions d'exploitation

1.14 Gesamtkosten der vom Bund genehmigten Strukturverbesserungsprojekte Coûts totaux des projets d'améliorations des structures approuvés par la Confédération

In tausend CHF ~ En milliers de CHF

| Kantone ~ Cantons | 1990 | 2000 | 2005 | 2010 | 2015 | 2016 | 2017 | 2018 |
|-------------------|----------------|----------------|----------------|----------------|----------------|----------------|----------------|----------------|
| ZH | 27 544 | 6 802 | 11 055 | 8 577 | 10 307 | 12 773 | 11 668 | 8 101 |
| BE | 78 026 | 61 704 | 66 306 | 64 908 | 85 697 | 76 806 | 95 010 | 72 309 |
| LU | 27 437 | 13 645 | 25 699 | 29 894 | 35 589 | 35 814 | 27 018 | 21 118 |
| UR | 8 074 | 6 774 | 3 696 | 6 275 | 7 510 | 6 630 | 2 567 | 6 765 |
| SZ | 21 321 | 13 507 | 17 038 | 17 173 | 19 274 | 15 875 | 14 234 | 15 762 |
| OW | 7 480 | 4 298 | 4 429 | 7 483 | 3 884 | 7 593 | 10 009 | 7 372 |
| NW | 9 257 | 1 992 | 2 396 | 6 088 | 5 129 | 2 478 | 5 771 | 5 617 |
| GL | 6 136 | 1 228 | 1 461 | 14 745 | 6 962 | 8 603 | 8 611 | 9 382 |
| ZG | 2 978 | 1 992 | 5 118 | 437 | 3 235 | 3 007 | - | 1 508 |
| FR | 31 673 | 25 672 | 37 392 | 40 090 | 57 668 | 37 087 | 48 071 | 61 321 |
| SO | 6 862 | 6 480 | 6 806 | 11 809 | 13 826 | 15 699 | 8 817 | 10 154 |
| BL | 6 207 | 6 597 | 5 825 | 7 117 | 5 553 | 9 526 | 3 488 | 6 219 |
| SH | 1 711 | 939 | 1 418 | 5 068 | 6 870 | 4 198 | 5 619 | 2 001 |
| AR | 11 685 | 6 764 | 7 154 | 4 454 | 10 709 | 9 352 | 5 974 | 12 464 |
| AI | 5 277 | 3 933 | 3 859 | 7 594 | 3 288 | 6 410 | 3 825 | 6 180 |
| SG | 43 744 | 36 710 | 25 224 | 36 054 | 38 297 | 45 884 | 33 061 | 32 065 |
| GR | 66 739 | 42 359 | 48 213 | 74 077 | 64 466 | 56 671 | 59 463 | 68 344 |
| AG | 18 960 | 6 804 | 6 811 | 7 385 | 10 479 | 11 327 | 6 688 | 6 430 |
| TG | 15 473 | 3 871 | 830 | 2 754 | 2 500 | 5 487 | 4 287 | 3 460 |
| TI | 14 887 | 9 607 | 14 264 | 5 752 | 12 687 | 20 583 | 9 143 | 13 418 |
| VD | 53 386 | 30 539 | 34 629 | 23 131 | 33 460 | 16 404 | 33 037 | 31 659 |
| VS | 36 424 | 26 630 | 13 072 | 29 101 | 37 801 | 15 276 | 49 570 | 58 509 |
| NE | 14 275 | 6 436 | 14 932 | 4 591 | 19 454 | 25 618 | 15 961 | 8 532 |
| GE | 2 126 | - | 1 663 | 1 405 | - | - | 998 | 915 |
| JU | 22 003 | 14 801 | 13 429 | 12 034 | 18 590 | 26 782 | 34 763 | 10 659 |
| Diverse CH | 14 | 25 | 138 | 225 | - | 366 | 120 | 60 |
| Total | 539 699 | 340 109 | 372 856 | 428 218 | 513 234 | 476 250 | 497 773 | 480 326 |

Auf den 1. Januar 1999 trat die neue Verordnung über Strukturverbesserungen in Kraft. Die Investitionshilfen werden nicht mehr aufgrund von beitragsberechtigten Kosten gewährt.

La nouvelle ordonnance sur l'amélioration des structures est entrée en vigueur le 1^{er} janvier 1999. Les aides aux investissements ne sont plus consenties en fonction des coûts donnant droit à une indemnisation.

Bundesamt für Landwirtschaft (BLW)

Office fédéral de l'agriculture (OFAG)

1.15 Ausbezahlte Bundesbeiträge an Strukturverbesserungen, nach Kantonen Subsides fédéraux versés pour l'amélioration des structures, selon les cantons

Angaben in tausend CHF. Die aktuelle Strukturverbesserungsverordnung (SR 913.1) trat auf den 1.1.1999 in Kraft.

Chiffres en milliers de CHF. L'ordonnance actuelle sur les améliorations structurelles (RS 913.1) est entrée en vigueur au 1.1.1999.

| Kantone Cantons | 2017 | | | | 2018 | | | |
|--------------------|----------------------------------|----------------------|------------------|-------------------------------------|----------------------------------|----------------------|------------------|-------------------------------------|
| | Beiträge Total Subsides total | davon ~ dont | | | Beiträge Total Subsides total | davon ~ dont | | |
| | | Tiefbau | Hochbau | Projekte zur regionalen Entwicklung | | Tiefbau | Hochbau | Projekte zur regionalen Entwicklung |
| | | Améliorat. foncières | Bâtiments ruraux | Projets de développement régional | | Améliorat. foncières | Bâtiments ruraux | Projets de développement régional |
| BE | 10 373 | 6 100 | 4 273 | 52 | 13 323 | 8 086 | 5 130 | 108 |
| LU | 4 810 | 3 416 | 1 394 | 450 | 3 972 | 3 317 | 457 | 198 |
| FR | 6 914 | 4 349 | 2 565 | - | 7 265 | 4 723 | 1 823 | 720 |
| SG | 5 280 | 4 018 | 1 262 | - | 5 113 | 3 659 | 1 263 | 191 |
| GR | 14 553 | 12 350 | 2 203 | 674 | 15 221 | 11 104 | 2 928 | 1 189 |
| VD | 3 862 | 2 205 | 1 657 | - | 4 878 | 3 083 | 1 441 | 354 |
| VS | 6 544 | 4 875 | 1 670 | 910 | 9 305 | 6 425 | 723 | 2 157 |
| Übrige | 27 334 | 18 130 | 9 204 | 2 246 | 23 123 | 13 437 | 9 037 | 650 |
| Total | 79 670 | 55 443 | 24 227 | 4 333 | 82 200 | 53 833 | 22 800 | 5 567 |

davon in % ~ dont en %

| | | |
|-------------|------|------|
| T/P | 14.5 | 13.7 |
| H/C + B/M 1 | 18.8 | 22.7 |
| B/M 2-4 | 66.7 | 63.8 |

Bundesamt für Landwirtschaft (BLW)

Office fédéral de l'agriculture (OFAG)

1. Betriebsverhältnisse ~ Conditions d'exploitation

1.16 Genehmigte Strukturverbesserungsprojekte nach Art der Verbesserung Projets d'améliorations des structures approuvés selon le genre d'amélioration

Projekte mit Bundessubventionen in tausend CHF ~ Projets avec subventions fédérales en milliers de CHF

| Art der Verbesserungen | Gesamtkosten ~ Coûts totaux | | | Bundesbeitrag ~ Subside fédérale | | | Genre d'amélioration |
|--|-----------------------------|----------------|----------------|----------------------------------|---------------|---------------|--|
| | 2016 | 2017 | 2018 | 2016 | 2017 | 2018 | |
| Gesamtmeliorationen, Entwässerungen, Bewässerungen, Wegebauten | 120 771 | 147 091 | 171 439 | 37 493 | 42 863 | 52 365 | Améliorations intégrales assainissements, irrigations, construction de chemins |
| Wasserversorgungen | 43 822 | 73 944 | 35 338 | 9 498 | 8 997 | 8 704 | Adductions d'eau |
| Stromversorgungen | 1 712 | 2 262 | 3 327 | 448 | 615 | 846 | Raccordements au réseau él. |
| Seilbahnen | 313 | 2 672 | 3 564 | 103 | 540 | 1 122 | Téléphériques |
| Wiederherstellungen und Sicherungen | 9 907 | 1 325 | 772 | 3 063 | 455 | 235 | Réfections et stabilisations |
| Projekte zur regionalen Entwicklung, AP 2011 | 20 481 | 34 807 | 28 607 | 4 775 | 10 918 | 7 269 | Projets de développement régional, PA 2011 |
| Andere Massnahmen | 28 403 | 3 687 | 2 275 | 5 057 | 964 | 667 | Autres mesures |
| Tiefbau | 225 409 | 265 788 | 245 321 | 60 437 | 65 352 | 71 207 | Améliorations foncières |
| Hochbauten | 208 111 | 164 701 | 184 981 | 21 698 | 17 629 | 21 205 | Bâtiments ruraux |
| Alpgebäude | 16 125 | 15 737 | 25 919 | 1 539 | 1 365 | 2 950 | Bâtiments alpestres |
| Gemeinschaftliche Bauten ¹ | 19 707 | 43 579 | 6 411 | 1 832 | 4 248 | 506 | Constr. en commun de bâtiments ¹ |
| Andere Hochbauten ² | 6 898 | 7 967 | 17 694 | 102 | 321 | 1 021 | Autres bâtiments ruraux ² |
| Hochbau | 250 840 | 231 984 | 235 005 | 25 171 | 23 563 | 25 681 | Bâtiments ruraux |
| Total | 476 249 | 497 772 | 480 326 | 85 607 | 88 915 | 96 889 | Total |

1 Gemeinschaftliche Bauten und Einrichtungen für die Milchverarbeitung und für die Verarbeitung und Lagerung landw. Produkte

2 Gewerbliche Kleinbetriebe und gemeinschaftliche Initiativen zur Senkung der Produktionskosten

1 Construction en commun de bâtiments et d'équipements destinés à la transformation de lait, au stockage et à la commercialisation de produits agricoles

2 Petites entreprises artisanales et initiatives collectives visant à réduire les frais de production

1. Betriebsverhältnisse ~ Conditions d'exploitation

1.17 Bauinvestitionen und Bauvorhaben Investissements et projets de construction

In Millionen CHF ~ En millions de CHF

| Kantone Cantons | Investitionen ~ Investissements | | | | | Arbeitsvorrat ¹ ~ Réserves de travail ¹ | | | | |
|-----------------------------|---------------------------------|---|------------|------------|------------------------|---|---|------------|------------|-----------------------|
| | Total | In der Land- und Forstwirtschaft Dans l'agriculture et la sylviculture | | | | Total | In der Land- und Forstwirtschaft Dans l'agriculture et la sylviculture | | | |
| | 2017 | 2015 | 2016 | 2017 | 2017 in % des Total | 2018 | 2016 | 2017 | 2018 | 2018 en % du total |
| ZH | 10 252 | 70 | 63 | 53 | 0.5 | 7 887 | 35 | 34 | 41 | 0.5 |
| BE | 7 109 | 110 | 98 | 116 | 1.6 | 4 887 | 48 | 48 | 56 | 1.1 |
| LU | 2 978 | 72 | 58 | 49 | 1.6 | 2 055 | 27 | 24 | 21 | 1.0 |
| UR | 440 | 4 | 4 | 3 | 0.7 | 252 | 2 | - | 2 | 0.8 |
| SZ | 1 137 | 27 | 32 | 29 | 2.6 | 651 | 12 | 20 | 15 | 2.3 |
| OW | 302 | 9 | 13 | 11 | 3.6 | 246 | 4 | 7 | 4 | 1.6 |
| NW | 311 | 8 | 8 | 4 | 1.3 | 182 | 5 | 2 | 3 | 1.6 |
| GL | 318 | 8 | 7 | 6 | 1.9 | 156 | 2 | 3 | 5 | 3.2 |
| ZG | 1 049 | 12 | 18 | 20 | 1.9 | 662 | 6 | 7 | 6 | 0.9 |
| FR | 2 161 | 60 | 75 | 61 | 2.8 | 1 463 | 31 | 24 | 23 | 1.6 |
| SO | 1 530 | 13 | 13 | 18 | 1.2 | 926 | 7 | 9 | 10 | 1.1 |
| BS | 1 836 | 0 | 0 | 1 | 0.1 | 1 405 | - | - | - | - |
| BL | 1 860 | 13 | 13 | 9 | 0.5 | 1 170 | 4 | 2 | 4 | 0.3 |
| SH | 469 | 8 | 7 | 8 | 1.7 | 244 | 2 | 5 | 2 | 0.8 |
| AR | 361 | 8 | 9 | 6 | 1.7 | 193 | 3 | 5 | 4 | 2.1 |
| AI | 145 | 4 | 10 | 6 | 4.1 | 81 | 1 | 3 | 1 | 1.2 |
| SG | 2 734 | 52 | 53 | 48 | 1.8 | 1 815 | 31 | 23 | 28 | 1.5 |
| GR | 2 136 | 39 | 36 | 29 | 1.4 | 1 487 | 15 | 9 | 9 | 0.6 |
| AG | 4 490 | 41 | 41 | 33 | 0.7 | 2 661 | 24 | 20 | 12 | 0.5 |
| TG | 1 989 | 49 | 28 | 27 | 1.4 | 1 250 | 13 | 11 | 11 | 0.9 |
| TI | 2 994 | 28 | 27 | 26 | 0.9 | 2 412 | 20 | 22 | 21 | 0.9 |
| VD | 5 858 | 65 | 81 | 61 | 1.0 | 4 227 | 45 | 40 | 37 | 0.9 |
| VS | 2 650 | 43 | 26 | 42 | 1.6 | 1 887 | 20 | 22 | 20 | 1.1 |
| NE | 761 | 21 | 19 | 11 | 1.4 | 483 | 13 | 7 | 6 | 1.2 |
| GE | 4 589 | 11 | 12 | 7 | 0.2 | 3 544 | 5 | 9 | 5 | 0.1 |
| JU | 421 | 14 | 19 | 9 | 2.1 | 237 | 6 | 5 | 2 | 0.8 |
| unzuteilbar non répartis | 453 | - | - | - | - | 420 | - | - | - | - |
| CH | 61 336 | 791 | 773 | 696 | 1.1 | 42 882 | 380 | 361 | 348 | 0.8 |

¹ Arbeitsvorrat (Investitionen) der im Bau befindlichen Bauprojekte (Stichtag 31. Dezember) für das Folgejahr; Stand der Datenbank: 16.07.2018

¹ Réserves de travail (investissements) des projets en construction (jour de référence 31 décembre) pour l'année suivante; Etat de la banque de données: 16.07.2018

Bundesamt für Statistik (BFS)

Office fédéral de la statistique (OFS)

1.18 Bauinvestitionen nach Art der Auftraggeber und nach Kategorie der Bauwerke Investissement dans la construction, par genre de maître d'ouvrage, selon la catégorie d'ouvrage

In Millionen CHF ~ En millions de CHF

| Typ der Bauwerke | Öffentliche Auftraggeber Maîtres d'ouvrage publics | | Übrige Auftraggeber Autres maîtres d'ouvrage | | Total | | Type d'ouvrage |
|----------------------------------|---|----------------------------------|---|----------------------------------|---------------|----------------------------------|------------------------------------|
| | 2017 | 2018 | 2017 | 2018 | 2017 | 2018 | |
| | Investitionen | Arbeitsvorrat ¹ | Investitionen | Arbeitsvorrat ¹ | Investitionen | Arbeitsvorrat ¹ | |
| | Investissements | Réserves de travail ¹ | Invest. | Réserves de travail ¹ | Invest. | Réserves de travail ¹ | |
| Landwirtschaftsbauten | 57 | 34 | 546 | 260 | 603 | 294 | Constructions agricoles |
| Forstwirtschaftsbauten | 36 | 29 | 7 | 3 | 43 | 32 | Constructions sylvicoles |
| Meliorationen | 31 | 9 | 19 | 10 | 50 | 19 | Améliorations foncières |
| Land- und Forstwirtschaft | 124 | 73 | 572 | 274 | 696 | 345 | Agriculture et sylviculture |

¹ Arbeitsvorrat (Investitionen) der im Bau befindlichen Bauprojekte (Stichtag 31. Dezember) für das angegebene Folgejahr; Stand der Datenbank: 03.09.2019

¹ Réserves de travail (investissements) des projets en construction (jour de référence 31 décembre) pour l'année suivante indiquée; état de la banque de données: 03.09.2019

Bundesamt für Statistik (BFS)

Office fédéral de la statistique (OFS)

2. Pflanzenbau ~ Production végétale

Tabelle ~ Tableau

Seite ~ Page

| | | |
|------|--|----|
| 2.1 | Gesamtfläche der Schweiz und deren Nutzung Superficie totale de la Suisse et son utilisation | 31 |
| 2.2 | Landwirtschaftliche Nutzfläche nach Nutzungsarten Surface agricole utile selon l'utilisation..... | 32 |
| 2.3 | Offene Ackerfläche Terres ouvertes | 33 |
| 2.4 | Offene Bio-Ackerfläche Terres ouvertes bio | 34 |
| 2.5 | Getreideanbaufläche Surfaces de céréales cultivées | 35 |
| 2.6 | Bio-Getreideanbaufläche Surfaces biologiques de céréales cultivées..... | 36 |
| 2.7 | Anzahl Pflanzler und Anbau ausgewählter Kulturen Nombre des producteurs et superficies cultivées de quelques cultures | 37 |
| 2.8 | Ackerland Terres assolées | 38 |
| 2.9 | Dauerkulturen Cultures permanentes | 39 |
| 2.10 | Anbaufläche der Obst- und Beerenkulturen nach Region Surfaces des cultures fruitières et baies par région..... | 40 |
| 2.11 | Spezialisierte Gartenbaubetriebe Exploitations horticoles spécialisées | 41 |
| 2.12 | Spezialisierte Gartenbaubetriebe, Kulturen und Anbauformen Exploitations horticoles spécialisées, cultures et manière de cultiver | 42 |
| 2.13 | Anbaufläche von Frisch- und Lagergemüse nach Jahren Surfaces de légumes frais et de garde par année | 43 |
| 2.14 | Erträge der Pflanzenkulturen, ohne Obstbau Les rendements des végétaux, sans arboriculture..... | 44 |
| 2.15 | Verwendbare Produktion der Pflanzenkulturen, ohne Obstbau Production utilisable des végétaux, sans arboriculture | 45 |
| 2.16 | Erträge im Obstbau Les rendements en arboriculture | 46 |
| 2.17 | Verwendbare Produktion im Obstbau Production utilisable en arboriculture | 46 |
| 2.18 | Äpfel- und Birnenproduktion nach Regionen Production de pommes et de poires par région | 47 |
| 2.19 | Handelsmengen an Aprikosen, Kirschen, Zwetschgen und Erdbeeren nach Regionen Quantités commercialisables par région: abricots, cerises, prunes et fraises | 47 |
| 2.20 | Gesamte inländische Erzeugung von Kernobst- und Spezialitäten-Branntwein Production indigène globale de spiritueux et d'eau-de-vie de fruit à pépin | 48 |
| 2.21 | Produktion von Frisch- und Lagergemüse nach Jahren Production de légumes frais et de garde par année..... | 49 |
| 2.22 | Versorgungsbilanz für Getreide Bilan d'approvisionnement en céréales..... | 50 |
| 2.23 | Anbau und Ernte von anerkanntem Saatgut Culture et récolte de semences certifiées | 52 |
| 2.24 | Betriebsbilanz der Kartoffeln Bilan à la ferme des pommes de terre | 53 |
| 2.25 | Fläche der öffentlichen und privaten Wälder Surface des forêts publiques et privées | 54 |

2. Pflanzenbau ~ Production végétale

Wie die Arealstatistik (2004–2009) belegt, wurden 1,482 Millionen Hektar des schweizerischen Territoriums landwirtschaftlich genutzt. Die landwirtschaftliche Nutzfläche im engeren Sinne betrug im Jahre 2018 gemäss der landwirtschaftlichen Betriebsstrukturerhebung rund 1,044 Millionen Hektar. Davon wurden auf 26 % Ackerkulturen angebaut. Die mit Dauerkulturen, namentlich mit Obstbaumkulturen und Rebstöcken bedeckte Fläche, betrug rund 2%. Rund 70% der Fläche entfielen auf Grünland (Natur- und Kunstwiesen, Weiden, Extensive Wiesen sowie Heuwiesen im Sömmerungsgebiet). Von der offenen Ackerfläche (275 439 ha) entfielen 30% auf Brotgetreide, 22% auf Futtergetreide, 17% auf Silo- und Grünmais, 8% auf Raps, 7% auf Zuckerrüben, je 4% auf Kartoffeln und Gemüse und die übrigen 6% auf andere Kulturen.

Comme le montre la Statistique suisse de la superficie (2004–2009), la surface utilisée par l'agriculture en Suisse s'élevait à 1,482 million d'hectares. Selon le relevé des structures agricoles, la surface agricole utile au sens strict du terme s'étendait sur 1,044 million d'hectares en 2018, dont 26 % voués aux grandes cultures. Les cultures pérennes, à savoir les cultures fruitières et les vignes, représentaient une surface d'environ 2%. Les herbages (prairies permanentes et temporaires, pâturages, prairies extensives et prairies de fauche situées dans la région d'estivage) représentaient quant à eux près de 70% de la surface agricole utile. Les terres ouvertes (275 439 ha) se répartissaient comme suit : céréales panifiables 30 %, céréales fourragères 22 %, maïs d'ensilage et maïs vert 17 %, colza 8 %, betteraves sucrières 7 %, pommes de terre 4 %, légumes 4 %, et autres cultures 6 %.

Getreideanbaufläche nach Kulturen 2018: 143 634 Hektaren Surface céréalière selon les cultures 2018: 143 634 hectares

Siehe Tabelle 2.5 ~ Voir tableau 2.5

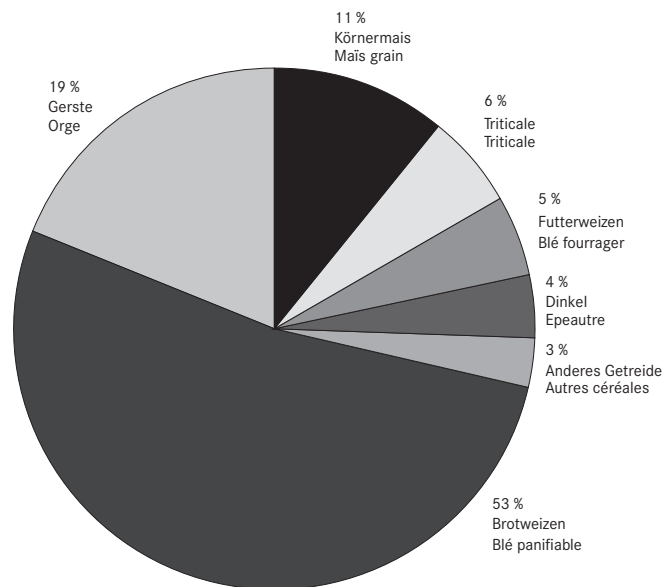

Wie vielerorts ist auch im Ackerbau eine betriebliche Konzentration festzustellen. Die Anbauflächen einzelner Kulturen je Betrieb wurden deutlich ausgedehnt. Während 1996 beispielsweise je Betrieb 731 Aren mit Ackerkulturen bepflanzt waren, ergaben sich im Jahre 2018 durchschnittlich 1085 Aren je Betrieb. Die mittlere Getreidefläche je Betrieb stieg von 544 auf 702 Aren. Die Kartoffelfläche wurde von 99 auf 256 Aren gesteigert, die Beeren von 44 auf 157 Aren und das Rebland von 147 auf 298 Aren.

Neben der betrieblichen Konzentration ist aber auch eine Veränderung der Anbauflächen der einzelnen Kulturen im Gang. So nahm die offene Ackerfläche im Vergleich zum Jahr 2000 um 6% ab, diejenige des Getreides sogar um 21%. Hingegen legte die Anbaufläche für Eiweiss-erbsen (+51%), Raps (+59%), Soja und übrige Ölsaaten (+98%) Gemüse (+46%), Silo- und Grünmais (+16%) sowie für Kunstwiesen (+3%) zu. Einen Rückgang verzeichneten die Dauerkulturen. Dazu trugen vor allem die Obstkulturen (-10%) bei.

Das Wetterjahr 2018 verzeichnete das wärmste Sommerhalbjahr seit Messbeginn 1864. Die Rekordwärme wurde von einer ungewöhnlichen monatelangen Regenarmut begleitet. Die Regensumme von Juni bis August betrug im Mittel über die ganze Schweiz lediglich 71% der Norm 1981–2010. Entsprechend hoch war die Anzahl Sonnenstunden: Mit 908 Stunden präsentierten sich die drei Sommermonate so sonnig, wie noch nie seit Messbeginn.

Comme dans beaucoup de domaines, il est aussi possible de constater une concentration des exploitations spécialisées dans la culture des champs. Dans diverses cultures, les surfaces cultivées ont connu une nette progression: alors qu'en 1996 la surface des grandes cultures atteignait 731 ares par exploitation, elle comptait en moyenne 1085 ares en 2018. La surface céréalière moyenne par exploitation est passée de 544 à 702 ares. Même tendance pour les pommes de terre (de 99 à 256 ares), les cultures de baies (de 44 à 157 ares) et les vignes (de 147 à 298 ares).

Outre la concentration des exploitations, un changement est aussi en train de s'opérer au niveau des surfaces des différentes cultures. Ainsi, les terres ouvertes ont reculé de 6% par rapport à l'an 2000, et même de 21% pour les terres cultivées en céréales. En revanche, des augmentations méritent d'être relevées dans les surfaces cultivées en pois protéagineux (+51%), en colza (+59%), en soja et autres oléagineux (+98%), en légumes (+46%), en maïs d'ensilage et maïs vert (+16%) et en prairies temporaires (+3%). Les cultures pérennes ont pour leur part diminué, notamment en raison des cultures fruitières (-10%).

L'année 2018 a connu la période estivale la plus chaude depuis le début des mesures en 1864. L'inhabituelle quasi-absence de pluie pendant des mois est venue renforcer les températures record: de juin à août, la Suisse n'a vu tomber en moyenne que 71% des précipitations normales enregistrées entre 1981 et 2010. Avec 908 heures d'ensoleillement, jamais depuis le début des mesures l'été n'avait connu pareil soleil.

2. Pflanzenbau ~ Production végétale

Das aussergewöhnliche Wetter hat die Ernten unterschiedlich geprägt. Die hohen Temperaturen und das sonnige Wetter waren für die Reben besonders gut. Auch die Obstmengen wurden positiv beeinflusst: Die Zwetschgenernte lag rund 50% über dem Durchschnitt der letzten Jahre. Auch die Mengen der Äpfel, Birnen, Kirschen und Aprikosen fielen ausserordentlich hoch aus. Die Erntemenge der Kartoffeln bewegte sich im Schnitt der letzten zehn Jahre. Beim Frischgemüse gab es vereinzelt Überproduktionen. Beim Lagergemüse waren die Mengen durchschnittlich bis leicht unterdurchschnittlich. Die starke Trockenheit führte teils auch zu tiefen Erträgen: Beim Brotgetreide konnten die Mengen des letzten Jahres lediglich beim Dinkel, Emmer und der Hirse erreicht werden. Tiefe Ernten gab es auch beim Futtergetreide und beim Raps. Die Erdbeerenernte fiel, verglichen mit den letzten fünf Jahren, ebenfalls tief aus. Bei den Zuckerrüben resultierten die tiefsten Erntemengen seit Jahren. Im Futterbau waren die Erträge vor allem in der zweiten Hälfte der Vegetationsperiode an vielen Orten unbefriedigend und teilweise mussten Viehbestände reduziert oder Futter zugekauft werden.

Les conditions météorologiques exceptionnelles ont eu des effets inégaux sur les récoltes. Les vignes ont bien pu profiter des températures élevées et du soleil, de même que les fruits, la récolte de pruneaux s'élevant à 50% au-dessus de la moyenne des années précédentes. Pour les pommes, les poires, les cerises et les abricots, la situation était tout aussi exceptionnelle. Les quantités de pommes de terre ont évolué dans la moyenne des dix dernières années. Ici ou là a été constatée une surproduction de légumes frais. Pour ce qui est des légumes de garde, les quantités se sont montrées correctes à légèrement inférieures à la moyenne. La violence de la sécheresse a aussi entraîné quelques faibles rendements. Ainsi, l'épeautre, l'amidonnié et le millet ont été les seules céréales panifiables à connaître des quantités similaires à celles de 2017. Les céréales fourragères et le colza ont eux aussi souffert de la sécheresse. Comparée aux cinq dernières années, la récolte de fraises s'est montrée bien faible. Les quantités de betteraves sucrières n'avaient jamais été si maigres depuis des années. Dans bien des cultures fourragères, les rendements se sont montrés insatisfaisants, surtout au cours de la seconde moitié de la période de végétation. Par conséquent, il a parfois fallu réduire les effectifs de bétail ou acheter des fourrages supplémentaires.

Darstellung der Versorgungsbilanzen Schéma des bilans d'approvisionnement

| | | | | | | |
|---|--------------------------------|---|--|--|---|--|
| Verwendbare Produktion Production utilisable | | Ⓐ | | Verluste (Feld und Betrieb) Pertes (champs et exploitation) | | Bruttoproduktion Production brute |
| Verwendbare Produktion Production utilisable | | | | Importe Importations | | Aufkommen Ressources |
| Inländischer Gesamtverbrauch Utilisation intérieure totale | | Ⓑ | | Vorräteveränderung Variation des stocks | Exporte Exportations | Verwendung Utilisation |
| Marktverluste Pertes du marché | Futter Alimentation animale | Saatgut, Bruteier Semences, œufs à couvrir | Transformation in Nahrungsmittel Transformations alimentaires | Transformation in Industrieprodukte (nicht Nahrungsmittel) Transformations industrielles (non alimentaires) | Frischverzehr für die menschliche Ernährung Consommation humaine de produits frais | Inländischer Gesamtverbrauch Consommation indigène totale |
| | | | | | | Ⓒ |

Verbrauch pro Kopf und Jahr = $\frac{C}{\text{mittlere ortsanwesende Bevölkerung}}$

Selbstversorgungsgrad (%) = $\frac{A}{B} * 100$

Consommation par tête et année = $\frac{C}{\text{population présente moyenne}}$

Autoapprovisionnement (%) = $\frac{A}{B} * 100$

2. Pflanzenbau ~ Production végétale

2.1 Gesamtfläche der Schweiz und deren Nutzung Superficie totale de la Suisse et son utilisation

Arealstatistik 1979-85, 1992-97 und 2004-09, in Hektaren
Statistique de la superficie 1979-85, 1992-97 et 2004-09, en hectares

| Art der Bodennutzung | 1979-85 ¹ | 1992-97 ¹ | 2004-09 | Veränderung Variation | | Mode d'utilisation du sol |
|-----------------------------------|----------------------|----------------------|------------------|--------------------------|-------------|---|
| | | | | 2004-09 / 1979-85 | | |
| | | | | ha | % | |
| Siedlungsflächen | 249 478 | 281 947 | 307 899 | 58 421 | 23.4 | Surfaces d'habitat et d'infrastructure |
| Industrie- und Gewerbeareal | 18 129 | 22 049 | 23 975 | 5 846 | 32.2 | Aires industrielles et artisanales |
| Wohnareal | 70 855 | 88 247 | 102 070 | 31 215 | 44.1 | Aires d'habitation |
| Öffentliches Gebäudeareal | 8 296 | 9 473 | 10 224 | 1 928 | 23.2 | Aires de bâtiments publics |
| Landwirtschaftliches Gebäudeareal | 23 551 | 24 669 | 26 023 | 2 472 | 10.5 | Aires de bâtiments agricoles |
| Nicht spezifiziertes Gebäudeareal | 12 294 | 13 089 | 13 695 | 1 401 | 11.4 | Aires de bâtiments non déterminés |
| Strassenareal | 71 555 | 79 182 | 83 874 | 12 319 | 17.2 | Aires routières |
| Bahnareal | 9 190 | 9 295 | 9 459 | 269 | 2.9 | Aires ferroviaires |
| Flugplatzareal | 1 710 | 1 818 | 1 904 | 194 | 11.3 | Aérodromes |
| Besondere Siedlungsflächen | 19 610 | 17 402 | 17 031 | -2 579 | -13.2 | Surfaces d'infrastructure spéciale |
| Erholungs- und Grünanlagen | 14 288 | 16 723 | 19 644 | 5 356 | 37.5 | Espaces verts et lieux de détente |
| Landwirtschaftsflächen | 1 566 725 | 1 514 654 | 1 481 657 | -85 068 | -5.4 | Surfaces agricoles |
| Obstbauflächen | 54 714 | 41 106 | 30 737 | -23 977 | -43.8 | Arboriculture fruitière |
| Rebbaufflächen | 14 912 | 15 785 | 15 708 | 796 | 5.3 | Viticulture |
| Gartenbauflächen | 4 063 | 4 562 | 4 525 | 462 | 11.4 | Horticulture |
| Ackerland | 436 584 | 427 120 | 407 068 | -29 516 | -6.8 | Terres arables |
| Naturwiesen | 379 867 | 356 528 | 341 659 | -38 208 | -10.1 | Prairies naturelles |
| Heimweiden | 133 218 | 145 626 | 168 107 | 34 889 | 26.2 | Pâturages locaux |
| Alpwiesen | 31 421 | 28 988 | 27 980 | -3 441 | -11.0 | Alpages fauchés |
| Alp- und Juraweiden | 511 946 | 494 939 | 485 873 | -26 073 | -5.1 | Alpages pâturés |
| Bestockte Flächen | 1 254 512 | 1 281 904 | 1 293 045 | 38 533 | 3.1 | Surfaces boisées |
| Geschlossener Wald | 983 450 | 1 002 940 | 979 993 | -3 457 | -0.4 | Forêt dense |
| Aufgelöster Wald | 112 132 | 118 825 | 154 474 | 42 342 | 37.8 | Forêt clairsemée |
| Gebüschwald | 58 329 | 63 469 | 66 899 | 8 570 | 14.7 | Forêt buissonnante |
| Gehölze | 100 601 | 96 670 | 91 679 | -8 922 | -8.9 | Autres surfaces boisées |
| Unproduktive Flächen | 1 058 324 | 1 050 534 | 1 046 438 | -11 886 | -1.1 | Surfaces improductives |
| Stehende Gewässer | 142 985 | 142 974 | 143 261 | 276 | 0.2 | Lacs |
| Fliessgewässer | 33 226 | 33 142 | 34 175 | 949 | 2.9 | Cours d'eau |
| Unproduktive Vegetation | 293 733 | 290 551 | 288 310 | -5 423 | -1.8 | Végétation improductive |
| Vegetationslose Flächen | 434 908 | 449 250 | 466 417 | 31 509 | 7.2 | Surfaces sans végétation |
| Gletscher, Firn | 153 472 | 134 617 | 114 275 | -39 197 | -25.5 | Glaciers, névés |
| Total Fläche (Punktfläche) | 4 129 039 | 4 129 039 | 4 129 039 | - | - | Surface, total (surface par points) |
| Gesamtfläche (Polygonfläche) | 4 129 076 | 4 129 076 | 4 129 076 | - | - | Surface des polygones |

¹ Revidierte Daten

¹ Données révisées

Bundesamt für Statistik (BFS),
Arealstatistik, basierend auf den Luftbildern des
Bundesamtes für Landestopografie swisstopo
Ausgabe: 24.11.2016

Office fédéral de la statistique (OFS),
Statistique de la superficie à partir des photographies aériennes
de l'Office fédéral de la topographie swisstopo
Edition: 24.11.2016

2. Pflanzenbau ~ Production végétale

2.2 Landwirtschaftliche Nutzfläche nach Nutzungsart Surface agricole utile selon l'utilisation

In Hektaren ~ En hectares

| | Offenes Ackerland | Kunstwiesen | Extensive Wiesen ¹ | Übrige Dauerwiesen, Weiden ² | Reben | Obstbauliche Intensivkulturen | Streueflächen | Übriges Kulturland | Total LN |
|---|-------------------|------------------------|----------------------------------|---|---------------|--------------------------------|---------------------|--------------------------|------------------|
| | Terres ouvertes | Prairies artificielles | Prairies extensives ¹ | Autres prairies permanentes, pâturages ² | Vignes | Cultures fruitières intensives | Surfaces à litières | Autres terrains cultivés | SAU, total |
| Landwirtschaftliche Nutzfläche nach Jahr ~ Surface agricole par année | | | | | | | | | |
| 2000 | 292 548 | 115 490 | 89 059 | 540 357 | 13 223 | 7 857 | 7 157 | 6 801 | 1 072 492 |
| 2005 | 286 311 | 119 101 | 85 289 | 539 843 | 12 932 | 7 355 | 7 310 | 6 977 | 1 065 118 |
| 2010 | 271 968 | 131 782 | 87 181 | 524 703 | 13 095 | 7 359 | 7 771 | 7 889 | 1 051 747 |
| 2014 | 271 489 | 127 953 | 99 805 | 513 373 | 13 260 | 7 183 | 8 051 | 10 151 | 1 051 265 |
| 2015 | 272 855 | 125 544 | 101 760 | 511 200 | 13 311 | 7 175 | 8 186 | 9 694 | 1 049 725 |
| 2016 | 272 698 | 125 998 | 101 301 | 510 272 | 13 386 | 7 208 | 8 226 | 9 984 | 1 049 072 |
| 2017 | 273 955 | 124 229 | 101 816 | 507 226 | 13 380 | 7 152 | 8 301 | 10 050 | 1 046 109 |
| 2018 | 275 439 | 122 700 | 101 719 | 505 815 | 13 462 | 7 090 | 8 395 | 10 356 | 1 044 976 |

Landwirtschaftliche Nutzfläche 2018 nach Kanton ~ Surface agricole 2018 par canton

| | | | | | | | | | |
|-------|--------|--------|--------|--------|-------|-------|-------|-------|---------|
| ZH | 28 647 | 8 359 | 7 416 | 24 908 | 619 | 336 | 1 625 | 1 123 | 73 034 |
| BE | 47 859 | 33 827 | 15 886 | 91 169 | 248 | 307 | 868 | 1 712 | 191 878 |
| LU | 15 059 | 12 694 | 6 495 | 39 888 | 65 | 259 | 386 | 878 | 75 724 |
| UR | 11 | 4 | 1 349 | 5 302 | 3 | 0 | 73 | 11 | 6 753 |
| SZ | 390 | 243 | 1 708 | 19 857 | 47 | 33 | 1 313 | 68 | 23 659 |
| OW | 24 | 13 | 921 | 6 732 | 2 | 1 | 82 | 22 | 7 797 |
| NW | 19 | 15 | 728 | 5 062 | - | 1 | 96 | 5 | 5 927 |
| GL | 81 | 33 | 943 | 5 808 | 2 | - | 92 | 10 | 6 970 |
| ZG | 1 515 | 1 102 | 732 | 6 479 | 5 | 76 | 601 | 141 | 10 651 |
| FR | 23 752 | 12 003 | 5 779 | 32 552 | 120 | 48 | 85 | 693 | 75 033 |
| SO | 10 327 | 4 518 | 3 632 | 12 612 | 7 | 100 | 5 | 278 | 31 480 |
| BS/BL | 5 645 | 3 689 | 2 331 | 9 498 | 114 | 327 | 1 | 254 | 21 861 |
| SH | 10 080 | 1 021 | 1 602 | 2 460 | 410 | 26 | 7 | 185 | 15 792 |
| AR | 17 | 23 | 531 | 11 053 | 3 | 0 | 206 | 21 | 11 855 |
| AI | 17 | 4 | 289 | 6 601 | 0 | 1 | 224 | 8 | 7 145 |
| SG | 5 199 | 2 941 | 4 883 | 55 469 | 170 | 329 | 1 932 | 480 | 71 404 |
| GR | 2 123 | 1 817 | 14 800 | 36 282 | 427 | 189 | 114 | 280 | 56 032 |
| AG | 26 717 | 9 326 | 6 479 | 15 589 | 348 | 375 | 192 | 971 | 59 998 |
| TG | 17 852 | 5 555 | 3 366 | 19 860 | 246 | 1 743 | 105 | 729 | 49 456 |
| TI | 1 184 | 379 | 1 690 | 9 078 | 832 | 13 | 77 | 467 | 13 719 |
| VD | 55 080 | 13 318 | 9 546 | 25 041 | 3 740 | 767 | 194 | 971 | 108 656 |
| VS | 2 131 | 1 189 | 4 639 | 22 516 | 4 045 | 2 066 | 27 | 258 | 36 870 |
| NE | 4 176 | 3 386 | 1 750 | 21 469 | 593 | 10 | 27 | 113 | 31 525 |
| GE | 6 803 | 730 | 980 | 1 051 | 1 399 | 75 | 11 | 265 | 11 314 |
| JU | 10 730 | 6 510 | 3 242 | 19 476 | 16 | 8 | 52 | 412 | 40 446 |

Landwirtschaftliche Nutzfläche 2018 nach Grössenklasse ~ Surface agricole 2018 par classe de grandeur

| | | | | | | | | | |
|---------|--------|--------|--------|---------|-------|-------|-------|-------|---------|
| < 3 | 280 | 156 | 396 | 3 854 | 1 297 | 167 | 30 | 341 | 6 521 |
| 3 - 10 | 6 011 | 4 107 | 6 340 | 37 787 | 4 280 | 836 | 424 | 1 107 | 60 892 |
| 10 - 20 | 44 801 | 25 686 | 21 637 | 120 325 | 2 924 | 1 907 | 2 121 | 2 256 | 221 657 |
| 20 - 30 | 61 672 | 31 259 | 24 991 | 133 683 | 1 593 | 1 648 | 2 684 | 2 235 | 259 765 |
| 30 - 50 | 89 654 | 36 691 | 30 418 | 133 895 | 1 500 | 1 411 | 2 191 | 2 433 | 298 193 |
| 50 < | 73 020 | 24 801 | 17 938 | 76 271 | 1 868 | 1 122 | 945 | 1 983 | 197 948 |

Landwirtschaftliche Nutzfläche 2018 nach Zone ~ Surface agricole 2018 par zone

| | | | | | | | | | |
|-------|---------|--------|--------|---------|--------|-------|-------|-------|---------|
| T/P | 229 813 | 72 433 | 42 211 | 121 272 | 10 716 | 6 181 | 2 465 | 6 725 | 491 818 |
| H/C | 32 270 | 27 321 | 13 153 | 68 149 | 671 | 498 | 791 | 1 241 | 144 093 |
| B/M 1 | 10 543 | 15 723 | 9 350 | 87 372 | 849 | 61 | 1 054 | 963 | 125 915 |
| B/M 2 | 2 269 | 6 083 | 11 864 | 130 217 | 1 109 | 183 | 2 712 | 856 | 155 293 |
| B/M 3 | 466 | 998 | 15 013 | 68 775 | 87 | 122 | 1 033 | 435 | 86 928 |
| B/M 4 | 78 | 142 | 10 128 | 30 029 | 30 | 46 | 341 | 136 | 40 930 |

1 Extensive Wiesen, wenig intensive Wiesen

2 Inklusive Heuwiesen im Sömmerungsgebiet

1 Prairies extensives, prairies peu intensives

2 Y inclus les prairies de fauche situées dans la région d'estivage

2. Pflanzenbau ~ Production végétale

2.3 Offene Ackerfläche Terres ouvertes

In Hektaren ~ En hectares

| | Brot- getreide | Futter- getreide | Eiweiss- erbsen | Kartoffeln | Zucker- rüben | Futter- rüben | Raps | Sonnen- blumen | Soja,Ölkür- bisse, Saflor, Leindotter | Freiland- gemüse | Silo- und Grünmais | Übrige offene Ackerfläche |
|--|-------------------------|------------------------------|------------------------|--------------------|-------------------------|---------------------------|---------------|-------------------|---|------------------------------|------------------------------|------------------------------|
| | Céréales panifiables | Céréales fourra- gères | Pois proté- agineux | Pommes de terre | Betteraves sucrières | Betteraves fourragères | Colza | Tournesol | Soja, courges, carthame, caméline | Légumes de plein champ | Mais à ensiler et vert | Autres terres ouvertes |
| Offene Ackerfläche nach Jahr ~ Terres ouvertes par année | | | | | | | | | | | | |
| 2000 | 99 259 | 83 411 | 2 581 | 14 153 | 17 725 | 2 897 | 14 343 | 3 579 | 952 | 8 459 | 40 486 | 4 704 |
| 2005 | 88 038 | 79 650 | 4 807 | 12 510 | 18 248 | 1 440 | 17 652 | 5 083 | 1 552 | 8 914 | 42 938 | 5 482 |
| 2010 | 86 375 | 65 138 | 3 483 | 10 874 | 17 842 | 924 | 21 806 | 3 563 | 1 118 | 9 460 | 46 759 | 4 626 |
| 2011 | 82 734 | 62 538 | 3 496 | 11 250 | 19 378 | 857 | 22 209 | 3 323 | 1 157 | 10 008 | 47 643 | 4 903 |
| 2012 | 84 214 | 62 718 | 3 473 | 10 875 | 19 211 | 712 | 22 097 | 3 550 | 1 134 | 9 708 | 46 782 | 4 979 |
| 2013 | 84 482 | 62 971 | 3 619 | 11 039 | 19 893 | 626 | 22 244 | 3 959 | 1 453 | 9 944 | 46 334 | 5 265 |
| 2014 | 83 604 | 59 722 | 3 759 | 11 341 | 21 040 | 584 | 23 027 | 3 913 | 1 545 | 10 433 | 46 399 | 6 122 |
| 2015 | 83 747 | 60 324 | 4 355 | 10 891 | 19 759 | 530 | 23 316 | 4 524 | 1 770 | 10 884 | 45 904 | 6 851 |
| 2016 | 83 259 | 61 588 | 4 553 | 10 995 | 19 095 | 504 | 20 979 | 4 885 | 1 830 | 11 435 | 46 259 | 7 316 |
| 2017 | 83 001 | 60 323 | 4 109 | 11 276 | 19 135 | 494 | 20 419 | 5 258 | 1 770 | 12 127 | 47 865 | 8 178 |
| 2018 | 83 615 | 60 020 | 3 891 | 11 107 | 18 578 | 448 | 22 811 | 5 386 | 1 885 | 12 127 | 47 003 | 8 568 |

Offene Ackerfläche 2018 nach Kanton ~ Terres ouvertes 2018 par canton

| | | | | | | | | | | | | |
|-------|--------|--------|-------|-------|-------|-----|-------|-------|-----|-------|-------|-------|
| ZH | 8 237 | 5 686 | 210 | 988 | 2 683 | 5 | 2 165 | 636 | 346 | 1 866 | 5 053 | 773 |
| BE | 12 657 | 12 116 | 631 | 3 753 | 3 727 | 140 | 2 568 | 561 | 69 | 2 256 | 8 335 | 1 046 |
| LU | 3 320 | 4 594 | 43 | 177 | 110 | 42 | 1 195 | 42 | 19 | 164 | 4 966 | 386 |
| UR | - | - | - | 0 | - | - | - | - | 0 | 1 | 9 | - |
| SZ | 30 | 58 | - | 5 | 4 | - | 10 | - | - | 34 | 236 | 12 |
| OW | - | - | - | 0 | - | - | - | - | - | 1 | 23 | 0 |
| NW | - | - | - | 1 | - | - | - | - | - | 3 | 15 | 1 |
| GL | 10 | 6 | 1 | 0 | - | - | - | - | - | 2 | 62 | 0 |
| ZG | 316 | 389 | - | 18 | 2 | 1 | 79 | - | 4 | 10 | 615 | 80 |
| FR | 7 654 | 5 196 | 496 | 1 496 | 1 465 | 95 | 1 685 | 260 | 38 | 978 | 3 614 | 776 |
| SO | 3 080 | 2 562 | 145 | 319 | 528 | 1 | 749 | 186 | 58 | 281 | 2 103 | 315 |
| BS/BL | 1 869 | 1 470 | 54 | 90 | 62 | 0 | 379 | 8 | 70 | 149 | 1 077 | 417 |
| SH | 3 629 | 1 667 | 117 | 190 | 1 034 | 0 | 1 277 | 404 | 81 | 185 | 1 185 | 312 |
| AR | 1 | 1 | - | 0 | - | - | - | - | - | 2 | 13 | 0 |
| AI | 11 | 0 | - | 0 | - | - | - | - | - | 0 | 6 | 0 |
| SG | 477 | 999 | 9 | 312 | 47 | 1 | 93 | 19 | 14 | 966 | 2 082 | 180 |
| GR | 554 | 445 | 39 | 74 | 11 | 1 | 73 | 4 | 3 | 131 | 706 | 82 |
| AG | 8 303 | 5 940 | 151 | 687 | 1 226 | 6 | 2 289 | 303 | 105 | 1 893 | 5 178 | 635 |
| TG | 4 952 | 3 321 | 88 | 662 | 1 970 | 25 | 1 172 | 408 | 116 | 1 231 | 3 473 | 435 |
| TI | 293 | 371 | - | 44 | - | 1 | - | 15 | 111 | 150 | 147 | 52 |
| VD | 20 078 | 10 085 | 1 289 | 2 024 | 4 944 | 63 | 6 740 | 1 846 | 359 | 1 432 | 4 482 | 1 736 |
| VS | 618 | 343 | 3 | 142 | 69 | 6 | 8 | 34 | 22 | 188 | 516 | 182 |
| NE | 1 266 | 1 218 | 104 | 59 | 84 | 23 | 482 | 49 | 31 | 11 | 734 | 114 |
| GE | 2 679 | 1 126 | 274 | 35 | 115 | - | 847 | 531 | 392 | 176 | 114 | 513 |
| JU | 3 582 | 2 425 | 238 | 29 | 500 | 38 | 999 | 79 | 45 | 15 | 2 258 | 521 |

Offene Ackerfläche 2018 nach Grössenklasse ~ Terres ouvertes 2018 par classe de grandeur

| | | | | | | | | | | | | |
|---------|--------|--------|-------|-------|-------|-----|-------|-------|-----|-------|--------|-------|
| < 3 | 45 | 44 | 4 | 4 | - | 0 | 10 | 1 | 0 | 74 | 41 | 56 |
| 3 - 10 | 1 642 | 1 859 | 54 | 99 | 124 | 7 | 272 | 140 | 22 | 443 | 1 073 | 276 |
| 10 - 20 | 13 166 | 11 772 | 583 | 1 449 | 2 267 | 90 | 2 890 | 929 | 274 | 1 888 | 8 107 | 1 387 |
| 20 - 30 | 17 902 | 14 181 | 776 | 2 607 | 4 063 | 99 | 4 476 | 1 125 | 340 | 2 595 | 11 668 | 1 841 |
| 30 - 50 | 27 622 | 18 002 | 1 307 | 4 039 | 6 919 | 133 | 7 779 | 1 778 | 598 | 3 010 | 15 598 | 2 871 |
| 50 < | 23 238 | 14 161 | 1 167 | 2 908 | 5 206 | 120 | 7 384 | 1 413 | 651 | 4 118 | 10 517 | 2 137 |

Offene Ackerfläche 2018 nach Zone ~ Terres ouvertes 2018 par zone

| | | | | | | | | | | | | |
|-------|--------|--------|-------|--------|--------|-----|--------|-------|-------|--------|--------|-------|
| T/P | 69 986 | 46 807 | 3 243 | 10 121 | 18 199 | 290 | 19 893 | 5 070 | 1 806 | 11 687 | 35 775 | 6 937 |
| H/C | 10 082 | 8 743 | 410 | 727 | 342 | 92 | 2 392 | 274 | 59 | 301 | 7 778 | 1 070 |
| B/M 1 | 2 921 | 3 427 | 178 | 203 | 33 | 60 | 490 | 35 | 18 | 100 | 2 737 | 341 |
| B/M 2 | 480 | 883 | 58 | 34 | 5 | 6 | 36 | 6 | 0 | 22 | 588 | 150 |
| B/M 3 | 120 | 144 | 3 | 17 | - | 0 | - | 0 | 0 | 14 | 117 | 52 |
| B/M 4 | 25 | 16 | 0 | 4 | - | 0 | - | 2 | 2 | 3 | 8 | 18 |

Bundesamt für Statistik (BFS),
landwirtschaftliche Betriebszählungen und
landwirtschaftliche Betriebsstrukturerhebungen

Office fédéral de la statistique (OFS),
recensements des exploitations agricoles et
relevés des structures agricoles

2. Pflanzenbau ~ Production végétale

2.4 Offene Bio-Ackerfläche Terres ouvertes bio

In Hektaren ~ En hectares

| | Brot- getreide | Futter- getreide | Eiweiss- erbsen | Kartoffeln | Zucker- rüben | Futter- rüben | Raps | Sonnen- blumen | Soja,Ölkür- bisse, Saffor, Leindotter | Freiland- gemüse | Silo- und Grünmais | Übrige offene Ackerfläche |
|--|-------------------------|------------------------------|----------------------|--------------------|-------------------------|---------------------------|-------|-------------------|---|------------------------------|------------------------------|------------------------------|
| | Céréales panifiables | Céréales fourra- gères | Pois protéagineux | Pommes de terre | Betteraves sucrières | Betteraves fourragères | Colza | Tournesol | Soja, courges, carthame, caméline | Légumes de plein champ | Maïs à ensiler et vert | Autres terres ouvertes |

Offene Ackerfläche nach Jahr ~ Terres ouvertes par année

| | | | | | | | | | | | | |
|-------------|--------------|--------------|------------|------------|-----------|----------|------------|------------|------------|--------------|--------------|--------------|
| 2008 | 3 396 | 1 519 | 136 | 492 | 34 | 7 | 137 | 74 | 43 | 1 164 | 1 348 | 232 |
| 2009 | 3 565 | 1 428 | 120 | 530 | 45 | 10 | 155 | 57 | 51 | 1 171 | 1 408 | 236 |
| 2010 | 3 662 | 1 599 | 139 | 525 | 19 | 12 | 158 | 49 | 65 | 1 180 | 1 466 | 270 |
| 2011 | 4 046 | 1 684 | 256 | 558 | 23 | 11 | 206 | 70 | 66 | 1 453 | 1 652 | 339 |
| 2012 | 4 559 | 2 029 | 363 | 572 | 17 | 8 | 137 | 93 | 80 | 1 425 | 1 643 | 437 |
| 2013 | 4 816 | 2 265 | 449 | 637 | 14 | 5 | 133 | 151 | 134 | 1 561 | 1 684 | 578 |
| 2014 | 5 016 | 2 372 | 378 | 663 | 16 | 5 | 162 | 215 | 191 | 1 876 | 1 592 | 919 |
| 2015 | 5 543 | 2 574 | 429 | 656 | 24 | 5 | 212 | 289 | 308 | 2 021 | 1 593 | 1 153 |
| 2016 | 5 995 | 3 082 | 420 | 697 | 22 | 6 | 312 | 159 | 394 | 2 148 | 1 667 | 1 391 |
| 2017 | 6 756 | 4 235 | 513 | 818 | 32 | 6 | 356 | 213 | 320 | 2 426 | 1 901 | 1 916 |
| 2018 | 7 527 | 4 902 | 535 | 813 | 72 | 6 | 327 | 224 | 345 | 2 344 | 2 048 | 2 088 |

Offene Bio-Ackerfläche 2018 nach Kanton ~ Terres ouvertes bio 2018 par canton

| | | | | | | | | | | | | |
|-------|-------|-----|-----|-----|----|---|----|----|----|-----|-----|-----|
| ZH | 816 | 485 | 35 | 111 | 5 | 0 | 19 | 30 | 40 | 622 | 239 | 182 |
| BE | 1 058 | 650 | 73 | 203 | 3 | 1 | 50 | 22 | 35 | 292 | 270 | 194 |
| LU | 384 | 156 | 11 | 32 | - | 1 | 15 | 11 | 0 | 47 | 183 | 102 |
| UR | - | - | - | 0 | - | - | - | - | 0 | 0 | 1 | - |
| SZ | 2 | 0 | - | 3 | - | - | - | - | - | 9 | 2 | 1 |
| OW | - | - | - | 0 | - | - | - | - | - | 1 | 1 | - |
| NW | - | - | - | 1 | - | - | - | - | - | 3 | 1 | - |
| GL | - | - | - | 0 | - | - | - | - | - | - | 5 | - |
| ZG | 34 | 18 | - | 2 | - | - | - | - | - | 4 | 15 | 50 |
| FR | 431 | 321 | 61 | 93 | 2 | 0 | 9 | 6 | 12 | 260 | 96 | 98 |
| SO | 307 | 249 | 13 | 40 | 2 | 0 | 9 | 7 | 9 | 69 | 120 | 83 |
| BS/BL | 260 | 97 | 12 | 10 | - | - | 9 | 1 | 11 | 38 | 46 | 84 |
| SH | 184 | 62 | 9 | 17 | - | - | 11 | 5 | 16 | 49 | 39 | 49 |
| AR | 0 | - | - | 0 | - | - | - | - | - | 2 | 3 | 0 |
| AI | - | - | - | - | - | - | - | - | - | 0 | - | - |
| SG | 86 | 74 | 3 | 2 | 1 | - | 4 | - | 2 | 14 | 90 | 30 |
| GR | 218 | 155 | 8 | 15 | - | 0 | - | - | 0 | 22 | 113 | 26 |
| AG | 735 | 474 | 40 | 54 | 3 | 0 | 27 | 26 | 19 | 322 | 179 | 134 |
| TG | 758 | 490 | 27 | 113 | 10 | - | 25 | 12 | 40 | 334 | 313 | 180 |
| TI | 24 | 102 | - | 3 | - | - | - | - | 16 | 15 | 10 | 4 |
| VD | 1 122 | 825 | 142 | 96 | 8 | 1 | 93 | 64 | 71 | 157 | 101 | 494 |
| VS | 98 | 49 | 1 | 2 | - | - | 2 | 6 | 5 | 12 | 49 | 52 |
| NE | 106 | 66 | 14 | 9 | 2 | - | 15 | 9 | 3 | 8 | 15 | 51 |
| GE | 214 | 166 | 18 | 2 | 8 | - | 0 | 18 | 39 | 58 | 11 | 72 |
| JU | 689 | 465 | 67 | 5 | 27 | 2 | 37 | 6 | 25 | 7 | 145 | 201 |

Offene Bio-Ackerfläche 2018 nach Grössenklasse ~ Terres ouvertes bio 2018 par classe de grandeur

| | | | | | | | | | | | | |
|---------|-------|-------|-----|-----|----|---|-----|----|-----|-----|-----|-----|
| < 3 | 3 | 1 | - | 1 | - | - | - | - | 0 | 24 | - | 7 |
| 3 - 10 | 180 | 90 | 5 | 22 | - | 0 | 3 | 7 | 7 | 135 | 34 | 55 |
| 10 - 20 | 1 266 | 769 | 74 | 141 | 6 | 1 | 23 | 50 | 47 | 456 | 348 | 324 |
| 20 - 30 | 1 611 | 986 | 88 | 177 | 10 | 3 | 39 | 28 | 57 | 312 | 505 | 460 |
| 30 - 50 | 2 486 | 1 631 | 187 | 208 | 15 | 0 | 124 | 93 | 124 | 495 | 689 | 714 |
| 50 < | 1 980 | 1 425 | 181 | 264 | 41 | 2 | 137 | 46 | 110 | 922 | 472 | 527 |

Offene Bio-Ackerfläche 2018 nach Zone ~ Terres ouvertes bio 2018 par zone

| | | | | | | | | | | | | |
|-------|-------|-------|-----|-----|----|---|-----|-----|-----|-------|-------|-------|
| T/P | 5 710 | 3 933 | 404 | 694 | 71 | 2 | 251 | 200 | 320 | 2 199 | 1 500 | 1 523 |
| H/C | 1 086 | 531 | 69 | 70 | 1 | 2 | 43 | 22 | 19 | 95 | 362 | 375 |
| B/M 1 | 527 | 280 | 47 | 33 | - | 1 | 33 | 0 | 4 | 32 | 123 | 142 |
| B/M 2 | 119 | 60 | 13 | 6 | - | 0 | - | - | 0 | 7 | 39 | 27 |
| B/M 3 | 69 | 84 | 1 | 8 | - | - | - | - | 0 | 8 | 21 | 17 |
| B/M 4 | 16 | 13 | 0 | 2 | - | 0 | - | 2 | 2 | 3 | 3 | 4 |

2. Pflanzenbau ~ Production végétale

2.5 Getreideanbaufläche Surfaces de céréales cultivées

In Hektaren ~ En hectares

| | Brotgetreide ~ Céréales panifiables | | | Futtergetreide ~ Céréales fourragères | | | | | Total | |
|--|-------------------------------------|--------------|----------------------------------|---------------------------------------|---------------|--------------|--------------|---------------|------------|--------------------------------|
| | Weizen | Roggen | Dinkel, anderes Brotgetreide | Körnermais | Gerste | Hafer | Triticale | Futterweizen | | Mischel von Futtergetreide |
| | Froment | Seigle | Epeautre, autres céréales panif. | Mais grain | Orge | Avoine | Triticale | Blé fourrager | | Méteil de céréales fourragères |
| Getreideanbaufläche nach Jahr ~ Surfaces de céréales cultivées par année | | | | | | | | | | |
| 2000 | 94 109 | 3 643 | 1 507 | 22 006 | 45 741 | 5 067 | 10 306 | ... | 291 | 182 670 |
| 2005 | 83 744 | 1 677 | 2 618 | 20 612 | 37 689 | 2 950 | 11 811 | 6 334 | 254 | 167 688 |
| 2010 | 79 853 | 2 248 | 4 274 | 16 898 | 28 949 | 1 789 | 10 274 | 7 057 | 170 | 151 513 |
| 2012 | 78 540 | 1 771 | 3 903 | 16 162 | 28 454 | 1 642 | 9 433 | 6 847 | 182 | 146 932 |
| 2013 | 79 134 | 1 861 | 3 487 | 16 859 | 28 574 | 1 675 | 9 147 | 6 517 | 207 | 147 460 |
| 2014 | 76 707 | 1 899 | 4 998 | 15 713 | 26 818 | 1 494 | 8 130 | 6 430 | 1 137 | 143 416 |
| 2015 | 75 931 | 1 890 | 5 927 | 15 322 | 27 986 | 1 556 | 8 090 | 6 381 | 988 | 144 149 |
| 2016 | 76 312 | 1 985 | 4 963 | 14 912 | 28 641 | 1 684 | 8 721 | 7 408 | 221 | 144 847 |
| 2017 | 75 541 | 2 004 | 5 456 | 15 192 | 28 088 | 1 899 | 8 523 | 6 377 | 245 | 143 324 |
| 2018 | 75 713 | 1 855 | 6 048 | 15 700 | 27 897 | 1 628 | 7 960 | 6 612 | 222 | 143 634 |

Getreideanbaufläche 2018 nach Kanton ~ Surfaces de céréales cultivées 2018 par canton

| | | | | | | | | | | |
|-------|--------|-----|-------|-------|-------|-----|-------|-------|----|--------|
| ZH | 7 563 | 153 | 521 | 2 078 | 2 545 | 136 | 560 | 342 | 25 | 13 923 |
| BE | 11 080 | 228 | 1 350 | 2 360 | 5 866 | 438 | 1 586 | 1 842 | 25 | 24 772 |
| LU | 2 408 | 12 | 899 | 912 | 2 027 | 69 | 459 | 1 126 | - | 7 914 |
| UR | - | - | - | - | - | - | - | - | - | - |
| SZ | 23 | 0 | 7 | 4 | 37 | 2 | 8 | 7 | - | 88 |
| OW | - | - | - | - | - | - | - | - | - | - |
| NW | - | - | - | - | - | - | - | - | - | - |
| GL | 10 | - | - | - | 4 | - | 2 | - | - | 16 |
| ZG | 249 | - | 67 | 155 | 121 | 1 | 42 | 71 | - | 705 |
| FR | 7 062 | 329 | 263 | 1 040 | 2 414 | 224 | 1 085 | 421 | 11 | 12 850 |
| SO | 2 716 | 72 | 291 | 523 | 1 282 | 82 | 444 | 231 | 1 | 5 642 |
| BS/BL | 1 537 | 32 | 299 | 238 | 703 | 57 | 289 | 182 | 2 | 3 339 |
| SH | 3 169 | 174 | 287 | 388 | 956 | 68 | 172 | 83 | - | 5 296 |
| AR | 0 | - | 1 | - | 1 | - | - | - | - | 1 |
| AI | - | - | 11 | 0 | - | 0 | - | - | - | 11 |
| SG | 423 | 2 | 52 | 430 | 296 | 6 | 52 | 208 | 7 | 1 476 |
| GR | 457 | 48 | 48 | 44 | 282 | 12 | 54 | 52 | 2 | 1 000 |
| AG | 7 212 | 168 | 923 | 1 898 | 2 915 | 83 | 499 | 534 | 11 | 14 243 |
| TG | 4 648 | 14 | 290 | 1 263 | 1 488 | 49 | 184 | 325 | 11 | 8 273 |
| TI | 199 | 1 | 93 | 305 | 20 | - | 30 | 16 | - | 664 |
| VD | 19 442 | 320 | 316 | 3 291 | 4 301 | 209 | 1 598 | 643 | 44 | 30 163 |
| VS | 425 | 174 | 18 | 222 | 77 | 2 | 27 | 12 | 3 | 960 |
| NE | 1 208 | 13 | 45 | 60 | 597 | 66 | 357 | 125 | 13 | 2 484 |
| GE | 2 606 | 19 | 54 | 309 | 615 | 24 | 71 | 99 | 8 | 3 805 |
| JU | 3 276 | 94 | 212 | 180 | 1 350 | 102 | 439 | 295 | 60 | 6 008 |

Getreideanbaufläche 2018 nach Grössenklasse ~ Surfaces de céréales cultivées 2018 par classe de grandeur

| | | | | | | | | | | |
|---------|--------|-----|-------|-------|-------|-----|-------|-------|----|--------|
| < 3 | 38 | 3 | 4 | 24 | 10 | 1 | 5 | 4 | - | 89 |
| 3 - 10 | 1 379 | 70 | 193 | 615 | 755 | 62 | 212 | 212 | 2 | 3 501 |
| 10 - 20 | 11 386 | 307 | 1 473 | 3 162 | 5 397 | 367 | 1 374 | 1 451 | 21 | 24 938 |
| 20 - 30 | 15 857 | 425 | 1 620 | 3 482 | 6 664 | 371 | 1 895 | 1 723 | 47 | 32 083 |
| 30 - 50 | 25 320 | 547 | 1 755 | 4 539 | 8 680 | 460 | 2 465 | 1 786 | 72 | 45 624 |
| 50 < | 21 731 | 503 | 1 003 | 3 878 | 6 391 | 367 | 2 008 | 1 436 | 80 | 37 399 |

Getreideanbaufläche 2018 nach Zone ~ Surfaces de céréales cultivées 2018 par zone

| | | | | | | | | | | |
|-------|--------|-------|-------|--------|--------|-------|-------|-------|-----|---------|
| T/P | 64 529 | 1 298 | 4 159 | 15 038 | 21 087 | 1 043 | 4 931 | 4 545 | 162 | 116 793 |
| H/C | 8 361 | 407 | 1 314 | 558 | 4 638 | 347 | 1 846 | 1 334 | 21 | 18 825 |
| B/M 1 | 2 410 | 83 | 428 | 88 | 1 609 | 129 | 960 | 612 | 29 | 6 348 |
| B/M 2 | 323 | 39 | 118 | 11 | 429 | 96 | 222 | 115 | 10 | 1 364 |
| B/M 3 | 73 | 23 | 23 | 4 | 122 | 12 | 1 | 5 | - | 263 |
| B/M 4 | 16 | 4 | 5 | 1 | 13 | 1 | 0 | - | - | 41 |

2. Pflanzenbau ~ Production végétale

2.6 Bio-Getreideanbaufläche Surfaces biologiques de céréales cultivées

In Hektaren ~ En hectares

| | Brotgetreide ~ Céréales panifiables | | | Futtergetreide ~ Céréales fourragères | | | | | Total | |
|--|-------------------------------------|------------|----------------------------------|---------------------------------------|--------------|------------|------------|---------------|------------|--------------------------------|
| | Weizen | Roggen | Dinkel, anderes Brotgetreide | Körnermais | Gerste | Hafer | Triticale | Futterweizen | | Mischel von Futtergetreide |
| | Froment | Seigle | Epeautre, autres céréales panif. | Maïs grain | Orge | Avoine | Triticale | Blé fourrager | | Méteil de céréales fourragères |
| Getreideanbaufläche nach Jahr ~ Surfaces de céréales cultivées par année | | | | | | | | | | |
| 2010 | 2 534 | 250 | 878 | 392 | 659 | 195 | 295 | 51 | 8 | 5 260 |
| 2011 | 2 859 | 251 | 935 | 357 | 670 | 194 | 347 | 103 | 14 | 5 730 |
| 2012 | 3 340 | 279 | 940 | 492 | 752 | 200 | 391 | 151 | 43 | 6 588 |
| 2013 | 3 525 | 333 | 958 | 551 | 886 | 260 | 359 | 148 | 61 | 7 081 |
| 2014 | 3 598 | 284 | 1 133 | 599 | 819 | 267 | 416 | 136 | 136 | 7 388 |
| 2015 | 3 976 | 304 | 1 264 | 639 | 952 | 289 | 394 | 166 | 135 | 8 117 |
| 2016 | 4 379 | 330 | 1 285 | 781 | 1 000 | 352 | 532 | 357 | 60 | 9 077 |
| 2017 | 4 910 | 347 | 1 499 | 1 188 | 1 191 | 448 | 687 | 626 | 95 | 10 991 |
| 2018 | 5 391 | 406 | 1 730 | 1 692 | 1 109 | 414 | 731 | 843 | 112 | 12 429 |

Getreideanbaufläche 2018 nach Kanton ~ Surfaces de céréales cultivées 2018 par canton

| | | | | | | | | | | |
|-------|-----|----|-----|-----|-----|----|-----|-----|----|-------|
| ZH | 551 | 40 | 225 | 167 | 134 | 54 | 36 | 80 | 14 | 1 302 |
| BE | 699 | 58 | 301 | 164 | 182 | 80 | 88 | 129 | 6 | 1 708 |
| LU | 217 | 6 | 162 | 50 | 34 | 23 | 17 | 32 | - | 540 |
| UR | - | - | - | - | - | - | - | - | - | - |
| SZ | - | 0 | 2 | - | - | 0 | - | - | - | 2 |
| OW | - | - | - | - | - | - | - | - | - | - |
| NW | - | - | - | - | - | - | - | - | - | - |
| GL | - | - | - | - | - | - | - | - | - | - |
| ZG | 23 | - | 11 | 7 | 3 | 1 | 4 | 2 | - | 51 |
| FR | 322 | 45 | 64 | 99 | 81 | 43 | 80 | 17 | 1 | 752 |
| SO | 215 | 22 | 71 | 73 | 69 | 23 | 26 | 57 | - | 556 |
| BS/BL | 149 | 16 | 95 | 12 | 28 | 22 | 24 | 10 | 2 | 357 |
| SH | 114 | 12 | 58 | 17 | 28 | 6 | 8 | 2 | - | 245 |
| AR | 0 | - | 0 | - | - | - | - | - | - | 0 |
| AI | - | - | - | - | - | - | - | - | - | - |
| SG | 74 | - | 12 | 35 | 8 | 2 | 13 | 16 | 1 | 160 |
| GR | 140 | 41 | 37 | 6 | 116 | 7 | 4 | 22 | - | 373 |
| AG | 475 | 28 | 232 | 167 | 114 | 23 | 43 | 121 | 5 | 1 209 |
| TG | 658 | 3 | 97 | 222 | 111 | 23 | 75 | 54 | 5 | 1 247 |
| TI | 19 | 0 | 4 | 74 | 8 | - | 5 | 15 | - | 126 |
| VD | 893 | 69 | 161 | 350 | 94 | 56 | 160 | 146 | 18 | 1 947 |
| VS | 65 | 20 | 13 | 48 | 1 | 1 | - | - | - | 147 |
| NE | 69 | 9 | 28 | 22 | 12 | 2 | 13 | 14 | 2 | 172 |
| GE | 151 | 12 | 51 | 108 | 13 | 7 | 8 | 21 | 8 | 380 |
| JU | 558 | 25 | 106 | 70 | 72 | 41 | 125 | 106 | 50 | 1 154 |

Getreideanbaufläche 2018 nach Grössenklasse ~ Surfaces de céréales cultivées 2018 par classe de grandeur

| | | | | | | | | | | |
|---------|-------|-----|-----|-----|-----|-----|-----|-----|----|-------|
| < 3 | 1 | 0 | 2 | 0 | - | 1 | - | - | - | 4 |
| 3 - 10 | 105 | 7 | 68 | 28 | 30 | 8 | 12 | 12 | 1 | 270 |
| 10 - 20 | 825 | 69 | 373 | 239 | 173 | 94 | 113 | 137 | 12 | 2 035 |
| 20 - 30 | 1 051 | 107 | 453 | 294 | 234 | 102 | 143 | 198 | 15 | 2 597 |
| 30 - 50 | 1 813 | 142 | 531 | 570 | 409 | 117 | 210 | 291 | 34 | 4 117 |
| 50 < | 1 595 | 81 | 304 | 561 | 264 | 91 | 253 | 206 | 50 | 3 405 |

Getreideanbaufläche 2018 nach Zone ~ Surfaces de céréales cultivées 2018 par zone

| | | | | | | | | | | |
|-------|-------|-----|-------|-------|-----|-----|-----|-----|----|-------|
| T/P | 4 251 | 260 | 1 199 | 1 606 | 740 | 288 | 539 | 677 | 83 | 9 644 |
| H/C | 706 | 76 | 303 | 57 | 169 | 90 | 108 | 94 | 13 | 1 617 |
| B/M 1 | 335 | 34 | 158 | 23 | 104 | 20 | 68 | 51 | 14 | 807 |
| B/M 2 | 52 | 17 | 50 | 6 | 11 | 8 | 16 | 18 | 2 | 179 |
| B/M 3 | 39 | 15 | 15 | - | 73 | 7 | 1 | 3 | - | 153 |
| B/M 4 | 7 | 3 | 5 | 1 | 12 | 0 | - | - | - | 29 |

2. Pflanzenbau ~ Production végétale

2.7 Anzahl Pflanzler und Anbau ausgewählter Kulturen Nombre des producteurs et superficies cultivées de quelques cultures

| Extensive Produktion von Ackerkulturen ¹ Grandes cultures extensives ¹ | | | | | | Zuckerrüben (Vertragsanbau) Betteraves sucrières (contractuelles) | | Tabak (Konvention) Tabac (convention) | |
|---|--|---------------------------------|-----------------------------------|---------------|---------------|--|--|--|--|
| Pflanzler Producteurs | Anbaufläche, ha Superficie cultivée, ha | | | | Total | Pflanzler Producteurs | Anbaufläche, ha Superficie cultivée, ha | Pflanzler Producteurs | Anbaufläche, ha Superficie cultivée, ha |
| | | Brotgetreide Céréales panif. | Futtergetreide Céréales fourr. | Raps Colza | | | | | |
| Pflanzler und Flächen nach Jahr ~ Producteurs et surfaces par année | | | | | | | | | |
| 1995 | ... | 38 126 | 42 244 | - | 80 370 | 7 750 | 13 794 | 461 | 720 |
| 2000 | 20 482 | 41 508 | 38 727 | 3 342 | 83 577 | 7 460 | 18 056 | 410 | 651 |
| 2001 | 19 217 | 40 798 | 36 740 | 4 039 | 81 577 | 7 351 | 17 703 | 393 | 653 |
| 2002 | 18 403 | 41 821 | 33 335 | 4 984 | 80 140 | 7 190 | 18 331 | 377 | 648 |
| 2003 | 17 784 | 39 604 | 33 177 | 5 644 | 78 425 | 7 075 | 17 675 | 331 | 680 |
| 2004 | 17 263 | 40 877 | 31 249 | 5 236 | 77 361 | 7 247 | 18 837 | 324 | 671 |
| 2005 | 16 928 | 42 744 | 31 644 | 4 714 | 79 102 | 7 120 | 18 477 | 311 | 644 |
| 2006 | 16 414 | 41 560 | 31 783 | 4 730 | 78 074 | 7 046 | 18 719 | 306 | 578 |
| 2007 | 15 826 | 41 618 | 29 814 | 5 481 | 76 913 | 6 917 | 21 159 | 288 | 511 |
| 2008 | 15 474 | 43 349 | 27 755 | 5 548 | 76 653 | 6 765 | 20 666 | 263 | 514 |
| 2009 | 14 847 | 44 518 | 24 885 | 3 531 | 72 934 | 6 481 | 20 794 | 233 | 530 |
| 2010 | 14 603 | 45 215 | 24 674 | 3 765 | 73 654 | 6 146 | 18 068 | 227 | 548 |
| 2011 | 14 280 | 45 248 | 24 411 | 3 089 | 72 747 | 6 129 | 19 762 | 209 | 522 |
| 2012 | 14 278 | 47 538 | 24 022 | 2 937 | 74 497 | 6 004 | 19 623 | 209 | 464 |
| 2013 | 14 060 | 48 490 | 24 107 | 2 859 | 75 456 | 5 876 | 20 105 | 191 | 474 |
| 2014 | 14 326 | ... | ... | ... | 79 697 | 5 777 | 21 286 | 183 | 467 |
| 2015 | 14 311 | ... | ... | ... | 83 704 | 5 517 | 20 227 | 167 | 450 |
| 2016 | 14 362 | ... | ... | ... | 85 868 | 5 220 | 19 872 | 161 | 446 |
| 2017 | 14 074 | ... | ... | ... | 85 354 | 4 916 | 19 627 | 159 | 459 |

Pflanzler und Flächen **2017** nach Kanton ~ Producteurs et surfaces **2017** par canton

| | | | | | | | | | |
|-------|-------|-----|-----|-----|--------|-------|-------|----|-----|
| ZH | 1 373 | ... | ... | ... | 7 002 | 786 | 2 818 | 11 | 16 |
| BE | 3 607 | ... | ... | ... | 12 973 | 1 210 | 3 950 | 3 | 5 |
| LU | 998 | ... | ... | ... | 3 168 | 46 | 123 | 14 | 15 |
| UR | - | ... | ... | ... | - | - | - | - | - |
| SZ | 8 | ... | ... | ... | 9 | - | - | - | - |
| OW | - | ... | ... | ... | - | - | - | - | - |
| NW | - | ... | ... | ... | - | - | - | - | - |
| GL | 2 | ... | ... | ... | 3 | - | - | - | - |
| ZG | 61 | ... | ... | ... | 175 | - | - | - | - |
| FR | 1 057 | ... | ... | ... | 6 987 | 341 | 1 535 | 75 | 194 |
| SO | 604 | ... | ... | ... | 3 548 | 181 | 564 | - | - |
| BS/BL | 456 | ... | ... | ... | 2 323 | 13 | 62 | - | - |
| SH | 310 | ... | ... | ... | 2 478 | 256 | 1 135 | 1 | 1 |
| AR | 1 | ... | ... | ... | 1 | - | - | - | - |
| AI | 2 | ... | ... | ... | 2 | - | - | - | - |
| SG | 218 | ... | ... | ... | 560 | 28 | 64 | - | - |
| GR | 261 | ... | ... | ... | 793 | 6 | 10 | - | - |
| AG | 1 392 | ... | ... | ... | 7 494 | 388 | 1 278 | 4 | 4 |
| TG | 783 | ... | ... | ... | 4 014 | 648 | 2 188 | 5 | 7 |
| TI | 55 | ... | ... | ... | 292 | - | - | - | - |
| VD | 1 871 | ... | ... | ... | 22 761 | 873 | 5 176 | 54 | 144 |
| VS | 116 | ... | ... | ... | 376 | 10 | 94 | - | - |
| NE | 216 | ... | ... | ... | 2 470 | 15 | 77 | - | - |
| GE | 189 | ... | ... | ... | 3 696 | 12 | 85 | - | - |
| JU | 494 | ... | ... | ... | 4 229 | 94 | 469 | 15 | 35 |

¹ Getreide und Raps, ab 2014 zusätzlich Sonnenblumen, Eiweisserbsen und Ackerbohnen

¹ Céréales et colza, dès 2014 en outre tournesols, pois protéagineux et féveroles

2. Pflanzenbau ~ Production végétale

2.8 Ackerland Terres assolées

In Hektaren, ohne nichtlandwirtschaftliche Hausgärten ~ En hectares, sans jardins potagers non agricoles

| Kulturen | 2010 | 2015 | 2016 | 2017 | 2018 | Cultures |
|--|----------------|----------------|----------------|----------------|----------------|--|
| Getreide | 151 513 | 144 023 | 144 847 | 143 325 | 143 634 | Céréales |
| Winterweizen | 78 657 | 74 018 | 75 354 | 74 386 | 74 706 | Blé d'automne |
| Sommerweizen | 1 196 | 1 913 | 957 | 1 155 | 1 007 | Blé de printemps |
| Futterweizen | 7 057 | 6 381 | 7 408 | 6 377 | 6 612 | Blé fourrager |
| Wintergerste | 27 664 | 26 712 | 27 380 | 27 078 | 26 935 | Orge d'automne |
| Sommergerste | 1 285 | 1 274 | 1 261 | 1 010 | 963 | Orge de printemps |
| Körnermais (inkl. Saatgut) | 16 898 | 15 322 | 14 912 | 15 192 | 15 700 | Maïs grain (y compris semences) |
| Triticale | 10 274 | 8 090 | 8 721 | 8 523 | 7 960 | Triticale |
| Dinkel | 4 136 | 3 907 | 4 607 | 4 978 | 5 367 | Epeautre |
| Hafer | 1 789 | 1 556 | 1 684 | 1 899 | 1 628 | Avoine |
| Roggen | 2 248 | 1 890 | 1 985 | 2 004 | 1 855 | Seigle |
| Hirse | 34 | 63 | 72 | 186 | 233 | Millet |
| Emmer, Einkorn | 82 | 67 | 134 | 153 | 284 | Engrain, blé amidonnier |
| Mischel von Futtergetreide | 170 | 192 | 221 | 245 | 222 | Méteil de céréales fourragères |
| Reis | ... | 78 | 83 | 77 | 89 | Riz |
| Buchweizen | ... | ... | 43 | 50 | 41 | Sarrasin |
| Mischel von Brotgetreide | 22 | 32 | 24 | 12 | 34 | Méteil de céréales panifiables |
| Getreidesaatgut | ... | 2 528 | ... | ... | ... | Semences de céréales |
| Hülsenfrüchte | 3 816 | 5 495 | 5 990 | 6 078 | 5 910 | Légumineuses à grain |
| Futtererbsen (Eiweiss-) | 3 483 | 4 355 | 4 553 | 4 109 | 3 891 | Pois fourragers (protéagineux) |
| Ackerbohnen | 274 | 556 | 646 | 1 039 | 1 003 | Féveroles |
| Mischungen mit Getreide | ... | 409 | 593 | 734 | 752 | Méteil avec des céréales |
| Lupinen | 59 | 105 | 115 | 115 | 163 | Lupin |
| Linsen | ... | 70 | 83 | 81 | 100 | Lentilles |
| Hackfrüchte | 29 640 | 31 180 | 30 593 | 30 905 | 30 133 | Plantes sarclées |
| Zuckerrüben | 17 842 | 19 759 | 19 095 | 19 135 | 18 578 | Betteraves sucrières |
| Kartoffeln (inkl. Pflanzgut) | 10 874 | 10 891 | 10 995 | 11 276 | 11 107 | Pommes de terre (y compris semences) |
| Futterrüben | 924 | 530 | 504 | 494 | 448 | Betteraves fourragères |
| Ölsaaten ¹ | 26 634 | 29 898 | 27 835 | 27 615 | 30 303 | Oléagineux ¹ |
| Raps | 21 806 | 23 432 | 20 979 | 20 419 | 22 811 | Colza |
| Sonnenblumen | 3 563 | 4 568 | 4 885 | 5 258 | 5 386 | Tournesol |
| Soja | 1 087 | 1 719 | 1 765 | 1 695 | 1 801 | Soja |
| Lein | 147 | 121 | 135 | 160 | 174 | Lin |
| Ölkürbisse | 31 | 50 | 58 | 61 | 62 | Courges à huile |
| Andere Ölsaaten ² | ... | 7 | 12 | 22 | 69 | Autres oléagineux ² |
| Andere offene Ackerfläche | 60 365 | 62 258 | 63 432 | 66 032 | 65 458 | Autres terres ouvertes |
| Silo- und Grünmais | 46 759 | 45 904 | 46 259 | 47 865 | 47 003 | Maïs à ensiler et vert |
| Freilandgemüse | 9 460 | 10 884 | 11 435 | 12 127 | 12 127 | Légumes de pleine terre |
| Bunt-/Rotationsbrache, Saum auf Ackerfläche | 2 385 | 3 014 | 3 113 | 3 162 | 3 169 | Jachère florale et tournante, ourlets sur terres assolées |
| Einjährige Beeren (Erdbeeren) | 413 | 472 | 475 | 496 | 509 | Baies annuelles (fraises) |
| Tabak | 569 | 478 | 472 | 473 | 461 | Tabacs |
| Ackerschonstreifen | ... | 188 | 255 | 284 | 361 | Bande culturale extensive |
| Getreide siliert | ... | ... | 178 | 213 | 288 | Céréales ensilées |
| Blühstreifen für Bestäuber | ... | 116 | 130 | 142 | 137 | Bandes fleuries pour les pollinisateurs |
| Sorghum | ... | ... | 41 | 92 | 123 | Sorgho |
| Einjährige Gewürz- und Medizinalpflanzen | 77 | 102 | 121 | 124 | 130 | Plantes aromatiques et médicinales annuelles |
| Hanf | 5 | 20 | 29 | 68 | 126 | Chanvre |
| Übrige Ackerkulturen ³ | 697 | 1 081 | 925 | 985 | 1 026 | Autres cultures des champs ³ |
| Offene Ackerfläche | 271 968 | 272 855 | 272 698 | 273 956 | 275 439 | Terres ouvertes |
| Kunstwiesen | 131 401 | 125 067 | 125 561 | 123 782 | 122 222 | Prairies artificielles |
| Saatgut (Futterbau) | 359 | 477 | 437 | 447 | 478 | Semences (herbagères) |
| Ackerfläche | 403 727 | 398 399 | 398 695 | 398 185 | 398 139 | Terres assolées |

¹ Inkl. Anbau nachwachsender Rohstoffe

² Mohn, Saffor, Leindotter, Senf

³ Einjährige gärtnerische Freilandkulturen, einjährige nachwachsende Rohstoffe, übrige offene Ackerfläche

¹ Y compris production des matières premières renouvelables

² Pavot, carthame, cameline, moutarde

³ Cultures horticoles de plein champ annuelles, matières premières renouvelables annuelles, autres terres ouvertes

2. Pflanzenbau ~ Production végétale

2.9 Dauerkulturen Cultures permanentes

In Hektaren, ohne nichtlandwirtschaftliche Hausgärten ~ En hectares, sans jardins potagers non agricoles

| Kulturen | 2000 | 2005 | 2010 | 2015 | 2017 | 2018 | Cultures |
|--|---------------|---------------|---------------|---------------|---------------|---------------|--|
| Obstbaumkulturen ¹ | 6 985 | 6 656 | 6 607 | 6 280 | 6 281 | 6 287 | Cultures d'arbres fruitiers ¹ |
| Äpfel | 4812 | 4315 | 4218 | 3 863 | 3 806 | 3 786 | Pommes |
| Gala | 471 | 687 | 819 | 861 | 919 | 947 | Gala |
| Golden Delicious | 1 275 | 998 | 748 | 522 | 477 | 446 | Golden Delicious |
| Braeburn | 69 | 180 | 330 | 338 | 339 | 333 | Braeburn |
| Jonagold-Gruppe | 426 | 324 | 246 | 199 | 183 | 172 | Jonagold, groupe |
| Scifresh (Jazz®) | ... | ... | 70 | 130 | 133 | 145 | Scifresh (Jazz®) |
| Boskoop | 261 | 183 | 137 | 128 | 139 | 142 | Boskoop |
| Milwa (Diwa®, Junami®) | ... | ... | 67 | 115 | 125 | 128 | Milwa (Diwa®, Junami®) |
| Gravensteiner | 213 | 184 | 140 | 107 | 98 | 92 | Gravenstein |
| Übrige Sorten | 2098 | 1759 | 1660 | 1464 | 1392 | 1379 | Autres variétés |
| Birnen | 956 | 946 | 831 | 752 | 769 | 783 | Poires |
| Aprikosen | 519 | 602 | 689 | 709 | 736 | 739 | Abricots |
| Kirschen | 424 | 442 | 485 | 579 | 595 | 587 | Cerises |
| Zwetschgen und Pflaumen | 228 | 311 | 342 | 330 | 328 | 323 | Pruneaux et Prunes |
| Nüsse | 1 | 1 | 3 | 8 | 7 | 26 | Noyers |
| Kiwi | 17 | 18 | 18 | 19 | 19 | 19 | Kiwis |
| Pfirsiche und Nektarinen | 16 | 11 | 13 | 10 | 10 | 11 | Pêches et Nectarines |
| Quitten | 9 | 8 | 7 | 8 | 9 | 11 | Coings |
| Nashi und Minikiwi (Kiwai) | 3 | 2 | 1 | 2 | 2 | 2 | Nashis et Mini-kiwis (Kiwais) |
| Strauchbeeren ^{2,3} | 250 | 295 | 286 | 349 | 423 | 427 | Baies ^{2,3} |
| Himbeeren | 143 | 158 | 149 | 159 | 160 | 168 | Framboises |
| Heidelbeeren | 18 | 30 | 46 | 76 | 93 | 93 | Myrtilles |
| Aroniabeeren | ... | ... | ... | 16 | 60 | 64 | Baies d'aronia |
| Brombeeren | 31 | 33 | 28 | 35 | 33 | 34 | Mûres |
| Johannisbeeren | 40 | 47 | 30 | 26 | 28 | 33 | Groseilles à grappe |
| Cassis | 7 | 8 | 4 | 8 | 13 | 15 | Cassis |
| Holunder | 4 | 13 | 24 | 23 | 27 | 12 | Sureau |
| Stachelbeeren | 5 | 6 | 5 | 5 | 5 | 6 | Groseilles à maquereau |
| Andere Beeren | 2 | 0 | 0 | 2 | 4 | 2 | Autres baies |
| Tafeltrauben | ... | ... | ... | 19 | 19 | 19 | Raisins de table |
| Rebfläche ^{1,4} | 15 043 | 14 903 | 14 942 | 14 793 | 14 748 | 14 712 | Vignes ^{1,4} |
| Weisse Sorten | 7 092 | 6 454 | 6 326 | 6 275 | 6 323 | 6 361 | Cépages blancs |
| Gutedel | ... | 4 405 | 4 044 | 3 838 | 3 734 | 3 672 | Chasselas |
| Müller Thurgau | ... | 527 | 487 | 464 | 463 | 456 | Müller Thurgau |
| Sylvaner | ... | 220 | 244 | 250 | 262 | 285 | Rhin |
| Pinot gris | ... | 197 | 223 | 230 | 231 | 233 | Pinot gris |
| Chardonnay | ... | 303 | 333 | 359 | 380 | 386 | Chardonnay |
| übrige weisse Sorten | ... | 802 | 996 | 1 134 | 1 253 | 1 329 | Autres cépages blancs |
| Rote Sorten | 7 951 | 8 449 | 8 616 | 8 517 | 8 425 | 8 350 | Cépages rouges |
| Blauburgunder | ... | 4 507 | 4 387 | 4 207 | 4 071 | 3 986 | Pinot noir |
| Gamay | ... | 1 655 | 1 514 | 1 341 | 1 277 | 1 224 | Gamay |
| Merlot | ... | 975 | 1 038 | 1 124 | 1 154 | 1 177 | Merlot |
| Gamaret | ... | 303 | 390 | 425 | 430 | 434 | Gamaret |
| übrige rote Sorten | ... | 1 009 | 1 287 | 1 419 | 1 494 | 1 528 | Autres cépages rouges |
| Übrige Dauerkulturen ⁵ | 1 937 | 2 094 | 2 362 | 2 745 | 2 879 | 2 907 | Autres cultures pérennes ⁵ |
| Baumschul- und Zierpflanzen | 1 180 | 1 046 | 987 | 945 | 992 | 995 | Plantes de pépinières |
| Christbäume | 326 | 392 | 561 | 647 | 674 | 692 | Sapins de Noël |
| Spargel | ... | 158 | 295 | 435 | 455 | 458 | Asperges |
| Gepflegte Kastanienhaine | ... | ... | ... | 252 | 310 | 333 | Châtaigneraies entretenues |
| Mehrfährige Gewürz- und Medizinalpflanzen | 125 | 163 | 190 | 204 | 224 | 205 | Plantes aromatiques et médicinales pluriannuelles |
| Rhabarber | ... | 82 | 86 | 104 | 106 | 111 | Rhubarbe |
| Mehrfährige nach- wachsende Rohstoffe | 267 | 231 | 224 | 142 | 99 | 93 | Matières premières renouvelables pluriannuelles |
| Hopfen | 39 | 22 | 19 | 17 | 19 | 20 | Houblon |

1 Bundesamt für Landwirtschaft (BLW)

2 Schweizerischer Obstverband (SOV)

3 Inkl. Genfer Freizone

4 Inkl. Tafeltrauben

5 Bundesamt für Statistik (BFS)

1 Office fédéral de l'agriculture (OFAG)

2 Fruit-Union Suisse (FUS)

3 Y compris zone franche de Genève

4 Y compris raisins de table

5 Office fédéral de la statistique (OFS)

2. Pflanzenbau ~ Production végétale

2.10 Anbaufläche der Obst- und Beerenkulturen nach Region Surfaces de cultures fruitières et baies par région

In Hektaren, ohne Genfer Freizone ~ En hectares, sans zone franche de Genève

| Kultur / Region | 2005 | 2010 | 2015 | 2017 | 2018 | Culture / Région |
|----------------------------------|--------------|--------------|--------------|--------------|--------------|---------------------------------------|
| Äpfel | 4 315 | 4 218 | 3 863 | 3 806 | 3 786 | Pommes |
| Ostschweiz (TG, SG) | 1 494 | 1 505 | 1 356 | 1 362 | 1 361 | Suisse orientale (TG, SG) |
| Wallis | 1 227 | 1 188 | 1 095 | 1 054 | 1 052 | Valais |
| Genferseegebiet (VD, GE) | 717 | 692 | 633 | 610 | 610 | Région Arc lémanique (VD, GE) |
| Übrige Gebiete | 876 | 832 | 779 | 780 | 764 | Autres régions |
| Birnen | 946 | 831 | 752 | 769 | 783 | Poires |
| Wallis | 503 | 420 | 332 | 325 | 329 | Valais |
| Ostschweiz (TG, SG) | 213 | 219 | 245 | 259 | 265 | Suisse orientale (TG, SG) |
| Genferseegebiet (VD, GE) | 72 | 51 | 42 | 48 | 53 | Région Arc lémanique (VD, GE) |
| Übrige Gebiete | 158 | 142 | 132 | 136 | 135 | Autres régions |
| Aprikosen | 602 | 689 | 709 | 736 | 739 | Abricots |
| Thurgau | ... | 8 | 14 | 13 | 12 | Thurgovie |
| Wallis | 588 | 664 | 676 | 704 | 708 | Valais |
| Waadt | 5 | 5 | 4 | 4 | 4 | Vaudois |
| Übrige Gebiete | 9 | 12 | 15 | 15 | 15 | Autres régions |
| Kirschen | 442 | 485 | 579 | 595 | 587 | Cerises |
| Nordwestschweiz (AG, BL, BS, SO) | 258 | 272 | 291 | 282 | 279 | Suisse du Nord-Ouest (AG, BL, BS, SO) |
| Ostschweiz (TG, SG, ZH) | 63 | 88 | 126 | 132 | 128 | Suisse orientale (TG, SG, ZH) |
| Zentralschweiz (LU, SZ, ZG, OW) | 55 | 54 | 56 | 59 | 58 | Suisse centrale (LU, SZ, ZG, OW) |
| Bern | 32 | 36 | 51 | 55 | 56 | Berne |
| Westschweiz (VS, VD, GE, NE) | 28 | 30 | 46 | 57 | 57 | Suisse romande (VS, VD, GE, NE) |
| Übrige Gebiete | 5 | 6 | 9 | 10 | 9 | Autres régions |
| Zwetschgen | 311 | 342 | 330 | 328 | 323 | Prunes |
| Nordwestschweiz (AG, BL, BS, SO) | 105 | 110 | 108 | 107 | 107 | Suisse du Nord-Ouest (AG, BL, BS, SO) |
| Ostschweiz (TG, SG, ZH) | 68 | 84 | 88 | 86 | 83 | Suisse orientale (TG, SG, ZH) |
| Wallis | 34 | 36 | 33 | 34 | 32 | Valais |
| Westschweiz (VD, GE, NE) | 34 | 41 | 33 | 34 | 35 | Suisse romande (VD, GE, NE) |
| Zentralschweiz (LU, SZ, ZG, OW) | 34 | 29 | 26 | 25 | 25 | Suisse centrale (LU, SZ, ZG, OW) |
| Bern | 20 | 26 | 29 | 29 | 29 | Berne |
| Übrige Gebiete | 17 | 16 | 13 | 12 | 12 | Autres régions |
| Erdbeeren | 429 | 421 | 500 | 513 | 511 | Fraises |
| Ostschweiz (TG, SG, GR, SH, ZH) | 147 | 156 | 200 | 208 | 212 | Suisse orientale (TG, SG, GR, SH, ZH) |
| Mittelland (AG, BL, BS, SO, BE) | 137 | 135 | 172 | 172 | 172 | Plateau suisse (AG, BL, BS, SO, BE) |
| Westschweiz (VD, GE, NE, FR, JU) | 49 | 46 | 52 | 54 | 46 | Suisse romande (VD, GE, NE, FR, JU) |
| Wallis | 53 | 46 | 43 | 46 | 44 | Valais |
| Zentralschweiz (LU, SZ, ZG, TI) | 44 | 38 | 33 | 34 | 38 | Suisse centrale (LU, SZ, ZG, TI) |

Bundesamt für Landwirtschaft (BLW);
Schweizerischer Obstverband (SOV)

Office fédéral de l'agriculture (OFAG);
Fruit-Union Suisse (FUS)

2. Pflanzenbau ~ Production végétale

2.11 Spezialisierte Gartenbaubetriebe Exploitations horticoles spécialisées

| Spezialisierte Gartenbaubetriebe ~ Exploitations horticoles spécialisées | | | | | | | | |
|--|-----|--|----------|--|--|----------|---|----------|
| Anzahl Betriebe Nombre des exploitations | LN | Spezialisierte Unterglas-Gartenbaubetriebe | | | Spezialisierte Freiland-Gartenbaubetriebe | | Sonstige Gartenbaubetriebe | |
| | SAU | Exploitations horticoles spécialisées dans cultures sous serre | | | Exploitations horticoles spécialisées dans cultures de plein air | | Exploitations spécialisées dans d'autres types d'horticulture | |
| | | Betriebe | LN ~ SAU | | Betriebe | LN ~ SAU | Betriebe | LN ~ SAU |
| | ha | Exploitations | ha | | Exploitations | ha | Exploitations | ha |

Gartenbaubetriebe nach Jahr ~ Exploitations horticoles par année

| | | | | | | | | |
|-------------|--------------|---------------|------------|------------|------------|---------------|------------|--------------|
| 2000 | 1 615 | 13 148 | 520 | 1 530 | 500 | 7 335 | 595 | 4 283 |
| 2005 | 1 353 | 14 548 | 403 | 1 348 | 496 | 8 498 | 454 | 4 702 |
| 2010 | 1 373 | 16 288 | 386 | 1 425 | 558 | 10 386 | 429 | 4 477 |
| 2014 | 1 313 | 18 803 | 293 | 834 | 699 | 14 682 | 321 | 3 287 |
| 2015 | 1 313 | 19 117 | 290 | 829 | 721 | 15 138 | 302 | 3 149 |
| 2016 | 1 278 | 19 533 | 288 | 764 | 709 | 15 685 | 281 | 3 083 |
| 2017 | 1 264 | 19 543 | 287 | 803 | 686 | 15 457 | 291 | 3 284 |
| 2018 | 1 019 | 19 412 | 214 | 687 | 592 | 15 892 | 213 | 2 833 |

Gartenbaubetriebe 2018 nach Kanton ~ Exploitations horticoles 2018 par canton

| | | | | | | | | |
|-------|-----|-------|----|----|-----|-------|----|-----|
| ZH | 124 | 2 865 | 25 | 77 | 75 | 2 506 | 24 | 281 |
| BE | 194 | 3 371 | 31 | 58 | 137 | 2 963 | 26 | 350 |
| LU | 46 | 401 | 17 | 86 | 13 | 143 | 16 | 173 |
| UR | 1 | 1 | 1 | 1 | - | - | - | - |
| SZ | 3 | 53 | - | - | - | - | 3 | 53 |
| OW | 1 | 0 | 1 | 0 | - | - | - | - |
| NW | - | - | - | - | - | - | - | - |
| GL | 2 | 14 | 2 | 14 | - | - | - | - |
| ZG | 3 | 34 | 2 | 30 | - | - | 1 | 4 |
| FR | 81 | 1 803 | 5 | 2 | 64 | 1 713 | 12 | 88 |
| SO | 18 | 351 | 1 | 3 | 14 | 335 | 3 | 13 |
| BS/BL | 22 | 369 | 7 | 32 | 9 | 247 | 6 | 90 |
| SH | 9 | 185 | 3 | 1 | 4 | 143 | 2 | 41 |
| AR | 3 | 10 | 1 | 0 | 1 | 9 | 1 | 0 |
| AI | - | - | - | - | - | - | - | - |
| SG | 67 | 1 338 | 7 | 13 | 52 | 1 241 | 8 | 85 |
| GR | 15 | 169 | 6 | 39 | 6 | 117 | 3 | 13 |
| AG | 111 | 2 216 | 25 | 39 | 72 | 1 867 | 14 | 309 |
| TG | 101 | 1 932 | 18 | 30 | 63 | 1 673 | 20 | 229 |
| TI | 46 | 447 | 13 | 56 | 7 | 54 | 26 | 337 |
| VD | 97 | 2 780 | 22 | 99 | 55 | 2 265 | 20 | 416 |
| VS | 18 | 477 | 6 | 9 | 6 | 393 | 6 | 75 |
| NE | 4 | 6 | 3 | 3 | - | - | 1 | 3 |
| GE | 48 | 552 | 18 | 93 | 11 | 213 | 19 | 246 |
| JU | 5 | 38 | - | - | 3 | 11 | 2 | 27 |

Gartenbaubetriebe 2018 nach Grössenklasse ~ Exploitations horticoles 2018 par classe de grandeur

| | | | | | | | | |
|---------|-----|-------|-----|-----|-----|-------|----|-----|
| < 3 | 217 | 255 | 150 | 131 | 17 | 38 | 50 | 86 |
| 3 - 10 | 204 | 1 303 | 48 | 263 | 86 | 595 | 70 | 445 |
| 10 - 20 | 260 | 3 881 | 11 | 154 | 203 | 3 057 | 46 | 670 |
| 20 - 30 | 164 | 4 045 | 3 | 71 | 135 | 3 331 | 26 | 643 |
| 30 - 50 | 105 | 3 911 | 2 | 67 | 89 | 3 333 | 14 | 510 |
| 50 < | 69 | 6 017 | - | - | 62 | 5 538 | 7 | 479 |

Gartenbaubetriebe 2018 nach Zone ~ Exploitations horticoles 2018 par zone

| | | | | | | | | |
|-------|-----|--------|-----|-----|-----|--------|-----|-------|
| T/P | 949 | 18 709 | 187 | 593 | 566 | 15 455 | 196 | 2 662 |
| H/C | 46 | 585 | 16 | 53 | 18 | 378 | 12 | 153 |
| B/M 1 | 12 | 50 | 5 | 5 | 5 | 43 | 2 | 2 |
| B/M 2 | 8 | 32 | 4 | 10 | 3 | 16 | 1 | 6 |
| B/M 3 | 1 | 3 | - | - | - | - | 1 | 3 |
| B/M 4 | 3 | 33 | 2 | 25 | - | - | 1 | 8 |

2. Pflanzenbau ~ Production végétale

2.12 Spezialisierte Gartenbaubetriebe, Kulturen und Anbauformen Exploitations horticoles spécialisées, cultures et manière de cultiver

| Anzahl Betriebe Nombre des exploitations | LN, ha SAU, ha | davon Gemüsekulturen, ha dont cultures maraîchères, ha | | | | | davon gärtnerische Kulturen, ha dont cultures horticoles, ha | | | | |
|---|-------------------|---|----------------------|--|----------------------------------|---------------------------------------|---|-------------------------|---|--|----------------------|
| | | Freiland Plein champ | | in geschütztem Anbau cultures sous abri | | | Ziersträucher, Ziergehölze, Zierstauden | Übrige Baum- schulen | Einjährige gärtnerische Freiland- kulturen | in geschütztem Anbau cultures sous abri | |
| | | Gemüse | Konserven- gemüse | mit festem Fundament | ohne festes Fundament | | | | | Pépinières ornementales et arbustes ornementaux | Autres pépinières |
| | | | | Maraîchères | Maraîchère pour la consève | avec fonda- tions per- manentes | sans fonda- tions per- manentes | | avec fonda- tions per- manentes | | |

Gartenbaubetriebe und Flächen nach Jahr ~ Exploitations horticoles et surfaces par année

| | | | | | | | | | | | |
|-------------|--------------|---------------|--------------|------------|------------|------------|------------|-----------|-----------|------------|------------|
| 2000 | 1 615 | 13 148 | 4 548 | 35 | 135 | 253 | 301 | 239 | 35 | 723 | 234 |
| 2005 | 1 353 | 14 548 | 4 928 | 45 | 165 | 252 | 156 | 146 | 78 | 621 | 248 |
| 2010 | 1 373 | 16 288 | 5 583 | 31 | 204 | 217 | 171 | 141 | 77 | 578 | 251 |
| 2014 | 1 313 | 18 803 | 6 348 | 112 | 202 | 202 | 236 | 113 | 79 | 473 | 311 |
| 2015 | 1 313 | 19 117 | 6 554 | 111 | 209 | 191 | 211 | 106 | 81 | 543 | 288 |
| 2016 | 1 278 | 19 533 | 6 845 | 84 | 190 | 203 | 202 | 109 | 68 | 523 | 313 |
| 2017 | 1 264 | 19 543 | 7 015 | 100 | 200 | 215 | 212 | 99 | 60 | 505 | 356 |
| 2018 | 1 019 | 19 412 | 7 092 | 102 | 203 | 190 | 193 | 81 | 52 | 369 | 294 |

Gartenbaubetriebe und Flächen 2018 nach Kanton ~ Exploitations horticoles et surfaces 2018 par canton

| | | | | | | | | | | | |
|-------|-----|-------|-------|----|----|----|----|----|----|-----|-----|
| ZH | 124 | 2 865 | 1 254 | 3 | 22 | 14 | 48 | 19 | 5 | 60 | 16 |
| BE | 194 | 3 371 | 1 295 | 4 | 1 | 16 | 22 | 13 | 5 | 18 | 140 |
| LU | 46 | 401 | 82 | 4 | 8 | 5 | 10 | 4 | 14 | 6 | 12 |
| UR | 1 | 1 | - | - | - | - | - | 1 | 0 | - | - |
| SZ | 3 | 53 | 20 | - | 2 | 4 | 0 | - | 0 | 0 | 0 |
| OW | 1 | 0 | - | - | - | - | - | 0 | 0 | - | - |
| NW | - | - | - | - | - | - | - | - | - | - | - |
| GL | 2 | 14 | - | - | - | - | - | 0 | 0 | - | - |
| ZG | 3 | 34 | 1 | - | 0 | - | 1 | - | 0 | 3 | - |
| FR | 81 | 1 803 | 785 | 4 | 3 | 17 | 0 | 1 | 0 | 12 | 13 |
| SO | 18 | 351 | 137 | - | 0 | 3 | 1 | 1 | 0 | 11 | 2 |
| BS/BL | 22 | 369 | 80 | 3 | 2 | 2 | 11 | 1 | 1 | 12 | 4 |
| SH | 9 | 185 | 43 | 2 | - | 0 | - | 0 | 0 | 0 | - |
| AR | 3 | 10 | 1 | - | - | - | 0 | 0 | 0 | 0 | - |
| AI | - | - | - | - | - | - | - | - | - | - | - |
| SG | 67 | 1 338 | 398 | 12 | 3 | 7 | 7 | 1 | 1 | 8 | 17 |
| GR | 15 | 169 | 22 | - | - | 1 | - | 2 | 3 | 3 | 0 |
| AG | 111 | 2 216 | 889 | 49 | 24 | 16 | 16 | 6 | 7 | 5 | 47 |
| TG | 101 | 1 932 | 700 | 20 | 31 | 3 | 2 | 5 | 3 | 53 | 23 |
| TI | 46 | 447 | 129 | 1 | 22 | 44 | 15 | 0 | 0 | 3 | 4 |
| VD | 97 | 2 780 | 1 033 | - | 44 | 24 | 54 | 16 | 4 | 123 | 13 |
| VS | 18 | 477 | 69 | - | 2 | 8 | 0 | 3 | 4 | - | 2 |
| NE | 4 | 6 | 0 | - | - | - | 0 | 1 | 0 | 3 | - |
| GE | 48 | 552 | 144 | - | 39 | 27 | 5 | 6 | 3 | 48 | 1 |
| JU | 5 | 38 | 10 | - | 0 | 1 | - | - | - | - | - |

Gartenbaubetriebe und Flächen 2018 nach Grössenklasse ~ Exploitations horticoles et surfaces 2018 par classe de grandeur

| | | | | | | | | | | | |
|---------|-----|-------|-------|----|----|----|----|----|----|----|-----|
| < 3 | 217 | 255 | 39 | 0 | 11 | 17 | 12 | 42 | 23 | 22 | 22 |
| 3 - 10 | 204 | 1 303 | 334 | 1 | 45 | 53 | 24 | 31 | 20 | 84 | 75 |
| 10 - 20 | 260 | 3 881 | 1 103 | 13 | 52 | 47 | 42 | 5 | 2 | 91 | 105 |
| 20 - 30 | 164 | 4 045 | 1 298 | 25 | 14 | 25 | 31 | 0 | 2 | 64 | 50 |
| 30 - 50 | 105 | 3 911 | 1 329 | 21 | 7 | 16 | 78 | 3 | 4 | 43 | 3 |
| 50 < | 69 | 6 017 | 2 989 | 41 | 76 | 32 | 5 | - | 0 | 65 | 39 |

Gartenbaubetriebe und Flächen 2018 nach Zone ~ Exploitations horticoles et surfaces 2018 par zone

| | | | | | | | | | | | |
|-------|-----|--------|-------|-----|-----|-----|-----|----|----|-----|-----|
| T/P | 949 | 18 709 | 6 962 | 102 | 200 | 185 | 181 | 74 | 47 | 361 | 287 |
| H/C | 46 | 585 | 119 | - | 3 | 4 | 8 | 4 | 2 | 3 | 6 |
| B/M 1 | 12 | 50 | 9 | - | - | 1 | 0 | 2 | 2 | 2 | - |
| B/M 2 | 8 | 32 | 2 | - | 1 | 0 | 4 | 1 | 0 | - | 1 |
| B/M 3 | 1 | 3 | 1 | - | - | 0 | - | - | - | - | - |
| B/M 4 | 3 | 33 | - | - | - | - | - | - | 0 | 3 | - |

2. Pflanzenbau ~ Production végétale

2.13 Anbaufläche von Frisch- und Lagergemüse nach Jahren Surfaces de légumes frais et de garde par année

In Hektaren; Die Flächen sind nicht vergleichbar mit den Angaben der Betriebsstrukturerhebung des BFS.
Die Flächen können während des Jahres mehrfach belegt werden.

En hectares; Les surfaces ne peuvent pas être comparées avec les données du relevé des structures de l'OFS.
Les surfaces peuvent être cultivées plusieurs fois par an.

| Gemüseart | 2013 | 2014 | 2015 | 2016 | 2017 | 2018 | Type de légume |
|----------------------------------|---------------|---------------|---------------|---------------|---------------|---------------|-----------------------------------|
| Salate | 3 848 | 3 930 | 3 753 | 3 602 | 3 801 | 3 715 | Salades |
| Chicorée Witloof | 333 | 327 | 327 | 314 | 370 | 386 | Chicorée Witloof |
| Cicorino | 227 | 201 | 184 | 185 | 191 | 172 | Cicorino |
| Eichenlaub | 248 | 265 | 263 | 255 | 270 | 280 | Feuilles de chêne |
| Eisbergsalate | 804 | 831 | 816 | 800 | 820 | 832 | Salades iceberg |
| Endivien | 243 | 271 | 278 | 222 | 222 | 225 | Endives |
| Kopfsalate | 794 | 821 | 714 | 709 | 725 | 705 | Laitues pommées |
| Nüsslisalat | 598 | 578 | 607 | 555 | 600 | 561 | Rampon |
| Übrige Salate | 602 | 636 | 563 | 563 | 603 | 554 | Autres salades |
| Tomaten | 206 | 191 | 186 | 181 | 184 | 185 | Tomates |
| Kohlgemüse | 1 853 | 1 805 | 1 889 | 2 003 | 2 215 | 2 239 | Choux |
| Blumenkohl | 493 | 515 | 541 | 593 | 601 | 623 | Chou-fleur |
| Broccoli | 506 | 521 | 597 | 631 | 737 | 782 | Broccoli |
| Übrige Kohlgemüse | 854 | 769 | 751 | 780 | 877 | 833 | Autres choux |
| Wurzel- und Knollengemüse | 1 306 | 1 313 | 1 322 | 1 425 | 1 503 | 1 374 | Légumes-racines et -tubercules |
| Fenchel | 352 | 348 | 340 | 385 | 383 | 358 | Fenouil |
| Radieschen | 130 | 133 | 143 | 157 | 163 | 143 | Radis |
| Sellerie (inkl. Stangensellerie) | 327 | 324 | 341 | 345 | 383 | 355 | Céleri (y compris céleri-branche) |
| Übrige Wurzel- und Knollengemüse | 497 | 508 | 498 | 537 | 574 | 518 | Autres légumes-rac./-tub. |
| Zwiebeln | 937 | 978 | 985 | 1 050 | 1 093 | 1 132 | Oignons |
| Lauch | 419 | 382 | 392 | 411 | 428 | 419 | Poireau |
| Karotten | 1 585 | 1 786 | 1 832 | 1 883 | 1 986 | 2 011 | Carottes |
| Gurken | 87 | 76 | 82 | 79 | 86 | 82 | Concombres |
| Küchenkräuter | 186 | 176 | 177 | 185 | 207 | 202 | Herbes potagères |
| Petersilie (inkl. Wurzel-) | 104 | 84 | 89 | 101 | 105 | 90 | Persil (y compris persil-racine) |
| Übrige Küchenkräuter | 82 | 92 | 88 | 85 | 102 | 112 | Autres herbes potagères |
| Zucchetti | 267 | 265 | 283 | 295 | 315 | 330 | Courgettes |
| Hülsenfrüchte | 356 | 395 | 424 | 430 | 426 | 434 | Légumineuses |
| Andere Gemüse | 1 211 | 1 245 | 1 314 | 1 451 | 1 525 | 1 565 | Autres légumes |
| Total | 12 261 | 12 543 | 12 641 | 12 997 | 13 769 | 13 689 | Total |

Schweizerische Zentralstelle für Gemüsebau und Spezialkulturen (SZG)

Centrale suisse des la culture maraîchère et des cultures spéciales (CCM)

2. Pflanzenbau ~ Production végétale

2.14 Erträge der Pflanzenkulturen, ohne Obstbau Les rendements des végétaux, sans arboriculture

Verwendbare Produktion durch Anbaufläche, in Kilogramm pro Are
Production utilisable divisée par la superficie cultivée, en kilogramme par are

| Produkte | 2000 | 2010 | 2016 | 2017 | 2018* | Produits |
|--|--------------|-------------|-------------|-------------|-------------|-------------------------------------|
| Getreide | | | | | | Céréales |
| Weichweizen | 59.6 | 58.4 | 44.5 | 62.2 | 57.5 | Froment tendre |
| Winterweizen | 59.8 | 57.7 | 44.3 | 61.5 | 57.2 | Froment d'automne |
| Sommerweizen | 53.5 | 51.0 | 34.8 | 50.9 | 40.7 | Froment de printemps |
| Futterweizen | - | 64.8 | 47.3 | 72.0 | 63.2 | Froment fourrager |
| Dinkel | 49.9 | 38.9 | 30.4 | 40.8 | 40.5 | Epeautre |
| Roggen | 61.5 | 61.0 | 42.4 | 62.0 | 54.5 | Seigle |
| Hirse | - | 28.8 | 21.1 | 42.3 | 40.1 | Millet |
| Mischel von Brotgetreide | 60.4 | 61.1 | 42.4 | 61.9 | 54.5 | Méteil de céréales panifiables |
| Gerste | 59.9 | 60.1 | 55.5 | 73.3 | 64.8 | Orge |
| Wintergerste | 60.9 | 60.5 | 56.4 | 74.0 | 65.6 | Orge d'automne |
| Sommergerste | 48.5 | 51.8 | 36.9 | 52.8 | 42.6 | Orge de printemps |
| Hafer | 51.9 | 49.9 | 42.2 | 53.8 | 50.7 | Avoine |
| Mischel von Futtergetreide | 50.2 | 51.9 | 42.3 | 52.8 | 50.4 | Mélanges de céréales fourragères |
| Körnermais | 96.5 | 94.3 | 101.9 | 106.9 | 97.7 | Maïs grain |
| Triticale | 62.2 | 56.8 | 41.5 | 60.3 | 59.4 | Triticale |
| Hülsenfrüchte | | | | | | Légumes secs |
| Futtererbsen (Eiweiss-) | 34.3 | 41.7 | 19.8 | 34.9 | 32.1 | Pois fourragers (protéagineux) |
| Ackerbohnen | 40.9 | 31.0 | 26.2 | 29.1 | 26.1 | Féveroles |
| Lupinen | - | 32.3 | 19.4 | 31.1 | 28.7 | Lupin |
| Hackfrüchte | | | | | | Plantes sarclées |
| Kartoffeln (inbegr. Saatgut) | 426.0 | 387.0 | 342.0 | 409.0 | 403.0 | Pommes de t. (y compris semences) |
| Zuckerrüben ¹ | 780.0 | 720.6 | 642.8 | 787.1 | 665.5 | Betteraves sucrières ¹ |
| Futterrüben (Runkeln, Halbzuckerrüben) | 894.0 | 866.5 | 675.8 | 788.8 | 668.9 | Betteraves fourragères |
| Ölsaaten | | | | | | Graines et fruits oléagineux |
| Raps ¹ | 29.8 | 31.1 | 34.3 | 38.0 | 33.9 | Colza ¹ |
| Sonnenblumen ¹ | 32.8 | 29.8 | 26.6 | 31.3 | 30.6 | Tournesol ¹ |
| Soja ¹ | 38.3 | 28.3 | 25.5 | 33.3 | 20.6 | Soja ¹ |
| Weintrauben | 107.4 | 87.4 | 92.3 | 68.1 | 95.7 | Raisin de cuve |
| Rote Trauben | 96.4 | 79.8 | 83.7 | 60.0 | 88.2 | Raisin rouge |
| Weisse Trauben | 119.7 | 97.7 | 103.7 | 78.8 | 105.5 | Raisin blanc |
| Tabak (getrocknete Blätter) ¹ | 18.2 | 21.8 | 22.7 | 25.0 | 23.6 | Tabacs (séchés) ¹ |
| Gemüse | 299.0 | 364.0 | 330.4 | 339.6 | 319.1 | Légumes |
| Hopfen (Trocken-) ¹ | 22.4 | 21.6 | 18.0 | 10.3 | 14.7 | Houblon séché ¹ |
| Silomais | 456.0 | 478.0 | 517.0 | 551.0 | 513.0 | Maïs à ensiler |

¹ Erträge ermittelt als Verhältnis der abgelieferten Ware zur Anbaufläche

¹ Rendements déterminés en tant que rapport entre la marchandise livrée et les surfaces cultivées

2. Pflanzenbau ~ Production végétale

2.15 Verwendbare Produktion der Pflanzenkulturen, ohne Obstbau Production utilisable des végétaux, sans arboriculture

Bruttoproduktion minus Verluste auf dem Feld und auf dem Betrieb, in Tonnen
Production brute moins pertes sur le champ et dans l'exploitation, en tonnes

| Produkte | 2000 | 2010 | 2016 | 2017 | 2018* | Produits |
|---|-----------|-----------|-----------|-----------|-----------|---|
| Getreide (inklusive Saatgut) | | | | | | Céréales (y compris semences) |
| Weichweizen | 561 200 | 507 469 | 372 222 | 509 555 | 474 123 | Froment tendre |
| Winterweizen | 543 600 | 442 671 | 329 722 | 457 760 | 428 220 | Froment d'automne |
| Sommerweizen | 17 600 | 6 104 | 3 332 | 5 883 | 4 105 | Froment de printemps |
| Futterweizen | ... | 58 694 | 39 168 | 45 912 | 41 798 | Froment fourrager |
| Dinkel | 7 300 | 16 093 | 13 991 | 20 297 | 21 796 | Epeautre |
| Roggen | 22 400 | 13 708 | 8 411 | 12 423 | 10 112 | Seigle |
| Mischel von Brotgetreide | 200 | 135 | 102 | 75 | 184 | Méteil de céréales panifiables |
| Gerste | 274 100 | 174 113 | 159 023 | 205 772 | 180 948 | Orge |
| Wintergerste | 256 400 | 167 449 | 154 366 | 200 439 | 176 845 | Orge d'automne |
| Sommergerste | 17 700 | 6 664 | 4 657 | 5 333 | 4 103 | Orge de printemps |
| Hafer | 26 300 | 8 932 | 7 106 | 10 210 | 8 256 | Avoine |
| Mischel von Futtergetreide | 1 500 | 883 | 935 | 1 293 | 1 120 | Méteil de céréales fourragères |
| Körnermais | 212 400 | 143 502 | 144 406 | 162 454 | 134 834 | Maïs grain |
| Triticale | 64 100 | 58 332 | 36 178 | 51 424 | 47 342 | Triticale |
| Hülsenfrüchte | | | | | | Légumes secs |
| Futtererbsen (Eiweiss-) | 9 000 | 14 500 | 9 021 | 14 361 | 12 479 | Pois fourragers (protéagineux) |
| Ackerbohnen | 1 100 | 900 | 1 691 | 3 024 | 2 614 | Féveroles |
| Lupinen | ... | 200 | 224 | 358 | 469 | Lupin |
| Mischel von Hülsenfrüchten mit Getreide | ... | ... | 1 733 | 3 204 | 2 343 | Méteil de légumes secs avec des céréales |
| Hackfrüchte | | | | | | Plantes sarclées |
| Kartoffeln (inbegr. Saatgut) ¹ | 600 600 | 421 000 | 376 000 | 461 000 | 447 000 | Pommes de t. (y compris semences) ¹ |
| Zuckerrüben ² | 1 408 448 | 1 302 055 | 1 277 407 | 1 544 781 | 1 263 462 | Betteraves sucrières ² |
| Futterrüben (Runkeln, Halbzuckerrüben) | 259 000 | 80 000 | 34 000 | 39 000 | 30 000 | Betteraves fourragères |
| Kohl-, Wasserrüben, Futtermöhren, usw. | 17 900 | 17 400 | 10 200 | 11 800 | 10 000 | Rutabagas, carottes et navets |
| Ölsaaten | | | | | | Graines et fruits oléagineux |
| Raps ^{2,4} | 42 742 | 67 900 | 71 900 | 77 612 | 77 478 | Colza ^{2,4} |
| Sonnenblumen ^{2,4} | 11 811 | 10 600 | 13 000 | 16 449 | 16 513 | Tournesol ^{2,4} |
| Soja ² | 3 750 | 3 100 | 4 500 | 5 642 | 3 740 | Soja ² |
| Ölkürbisse (Kerne) | ... | 20 | 40 | 44 | 44 | Courges à huile (graines) |
| Öllein | ... | 360 | 286 | 404 | 340 | Lin oléagineux |
| Gras (Trockensubstanz) | | | | | | Herbe (matière sèche) |
| Sömmerungsweiden | 385 258 | 381 326 | 393 120 | 381 326 | 381 326 | Alpages |
| Kunstpflanzen | 1 358 877 | 1 506 101 | 1 486 857 | 1 450 627 | 1 347 141 | Prairies artificielles |
| Zwischenfutter | 160 202 | 147 026 | 152 073 | 151 192 | 141 745 | Cultures dérobées |
| Naturwiesen und -weiden | 4 323 027 | 3 989 333 | 3 957 267 | 3 893 815 | 3 760 765 | Prairies naturelles et pâturages |
| Silo- und Grünmais (Trockensubstanz) | 541 756 | 698 764 | 775 334 | 851 272 | 839 176 | Maïs vert et à ensiler (matière sèche) |
| Stroh (frische Substanz) | 734 000 | 522 000 | 512 000 | 488 000 | 427 000 | Paille (matière fraîche) |
| Rote Weintrauben | 76 757 | 68 783 | 70 956 | 50 567 | 73 620 | Raisin de cuve rouge |
| Weisse Weintrauben ³ | 85 012 | 61 795 | 65 397 | 49 797 | 67 122 | Raisin de cuve blanc ³ |
| Tabak (getrocknete Blätter) ² | 1 182 | 1 183 | 1 013 | 1 147 | 991 | Tabacs (séchés) ² |
| Gemüse | 310 278 | 364 423 | 396 968 | 432 682 | 406 049 | Légumes |
| Hopfen (Trocken-) ² | 50 | 40 | 31 | 19 | 29 | Houblon séché ² |
| Medizinalpflanzen und Gewürze (getrocknet) | 263 | 325 | 411 | 374 | 387 | Plantes médicinales et aromatiques (séchées) |
| Chinaschilf, Hanf, Kenaf (Stengel-Trockensubstanz) | 2 810 | 2 150 | 1 140 | 950 | 890 | Roseau de Chine, chanvre, kénaf (tiges, matière sèche) |

1 Kartoffeln = Bruttoproduktion minus Verlust auf dem Feld

2 Abgelieferte Ware

3 Bis 2005 inbegriffen Chasselas-Tafeltrauben

4 Inbegriffen nachwachsende Rohstoffe

1 Pommes de terres = production brute moins les pertes dans les champs

2 Quantités livrées

3 Jusqu'à 2005 y compris le chasselas de table

4 Y compris matières premières renouvelables

2. Pflanzenbau ~ Production végétale

2.16 Erträge im Obstbau Les rendements en arboriculture

Verwendbare Produktion durch Anbaufläche, in kg/a ~ Production utilisable divisée par la superficie cultivée, en kg/a

| Obstarten | 2014 | 2015 | 2016 | 2017 | 2018* | Espèces |
|-----------------------------|------|------|------|------|-------|--------------------------------|
| Aus Obstbaumkulturen | | | | | | Des cultures fruitières |
| Äpfel | 366 | 367 | 353 | 253 | 441 | Pommes |
| Birnen | 336 | 300 | 254 | 151 | 330 | Poires |
| Kiwi | 230 | 230 | 197 | 227 | 249 | Kiwis |
| Aus Beerenkulturen | | | | | | Des cultures de baies |
| Erdbeeren | 215 | 182 | 177 | 143 | 161 | Fraises |
| Himbeeren | 133 | 136 | 163 | 184 | 180 | Framboises |
| Brombeeren | 184 | 181 | 195 | 190 | 230 | Mûres |
| Johannisbeeren | 156 | 165 | 161 | 144 | 148 | Groseilles rouges |
| Stachelbeeren | 165 | 158 | 129 | 100 | 107 | Groseilles à maquereau |
| Heidelbeeren | 63 | 54 | 39 | 31 | 39 | Myrtilles |
| Cassis | 73 | 33 | 24 | 20 | 29 | Cassis |

Agristat

Agristat

2.17 Verwendbare Produktion im Obstbau Production utilisable en arboriculture

In Tonnen ~ En tonnes

| Obstarten | 2000 | 2010 | 2016 | 2017 | 2018* | Espèces |
|--------------------------|----------------|----------------|----------------|----------------|----------------|---------------------------|
| Feldobstbau | 299 998 | 97 353 | 105 470 | 68 857 | 161 910 | Prés-vergers |
| Äpfel | 207 897 | 74 841 | 90 805 | 49 386 | 129 670 | Pommes |
| Birnen | 92 101 | 22 512 | 14 665 | 19 471 | 32 240 | Poires |
| Obstbaumkulturen | 191 731 | 144 350 | 155 135 | 108 061 | 192 970 | Vergers intensifs |
| Äpfel | 167 087 | 126 800 | 135 875 | 96 478 | 167 108 | Pommes |
| Birnen | 24 644 | 17 550 | 19 260 | 11 583 | 25 862 | Poires |
| Obst, ohne Beeren | 531 190 | 266 311 | 284 407 | 193 755 | 388 505 | Fruits, sans baies |
| Äpfel | 374 984 | 201 641 | 226 680 | 145 864 | 296 778 | Pommes |
| Birnen | 116 745 | 40 062 | 33 925 | 31 054 | 58 102 | Poires |
| Kirschen | 19 065 | 7 301 | 5 401 | 4 578 | 9 471 | Cerises |
| Zwetschgen und Pflaumen | 8 377 | 5 663 | 5 715 | 3 985 | 10 903 | Prunes de tous genres |
| Aprikosen | 6 925 | 8 190 | 9 153 | 4 720 | 9 393 | Abricots |
| Pfirsiche | 364 | 204 | 243 | 246 | 204 | Pêches |
| Quitten | 998 | 631 | 387 | 383 | 694 | Coings |
| Nüsse (grüne Ware) | 3 270 | 2 401 | 2 521 | 2 487 | 2 479 | Noix (verts) |
| Kiwi | 400 | 213 | 375 | 431 | 474 | Kiwis |
| Nashi | 62 | 5 | 7 | 7 | 7 | Nashis |
| Kiwai | 9 | 5 | 20 | 15 | 33 | Kiwais |
| Beeren | 10 375 | 10 196 | 13 132 | 11 672 | 13 760 | Baies |
| Erdbeeren | 8 177 | 7 362 | 9 188 | 7 334 | 8 209 | Fraises |
| Himbeeren | 1 043 | 1 494 | 2 440 | 2 948 | 3 808 | Framboises |
| Brombeeren | 458 | 472 | 611 | 624 | 783 | Mûres |
| Johannisbeeren | 373 | 518 | 482 | 401 | 487 | Groseilles rouges |
| Stachelbeeren | 46 | 77 | 66 | 52 | 64 | Groseilles à maquereau |
| Heidelbeeren | 162 | 247 | 321 | 287 | 366 | Myrtilles |
| Holunder, Andere | 53 | ... | ... | ... | ... | Sureau, autres |
| Cassis | 63 | 26 | 24 | 26 | 43 | Cassis |

Agristat

Agristat

2. Pflanzenbau ~ Production végétale

2.18 Äpfel- und Birnenproduktion nach Regionen Production de pommes et de poires par région

In Tonnen ~ En tonnes

| Kulturen / Regionen | 2005 | 2010 | 2016 | 2017 | 2018* | Cultures / Régions |
|---|-----------------|----------------|----------------|----------------|----------------|--|
| Verwendbare Produktion Äpfel | 2 12 996 | 201 641 | 226 680 | 145 864 | 296 778 | Prod. de pommes commercialisable |
| davon Tafeläpfel aus Kulturen | 102 900 | 100 300 | 111 000 | 92 700 | 122 000 | dont pommes de table provenant des cultures |
| Genferseegebiet (VD, GE) | 19 617 | 20 200 | 19 599 | 22 887 | 24 144 | Région Arc lémanique (VD, GE) |
| Ostschweiz (TG, SG) | 37 136 | 32 200 | 43 621 | 35 017 | 64 727 | Suisse orientale (TG, SG) |
| Wallis | 29 720 | 31 800 | 30 808 | 25 432 | 32 120 | Valais |
| Übrige Gebiete | 16 427 | 16 100 | 16 971 | 9 364 | 27 517 | Autres régions |
| Übrige Äpfel (Mostäpfel, Tafeläpfel Hochstamm, Brennobst) | 110 096 | 101 341 | 115 680 | 53 164 | 174 778 | Autres (pommes à cidre, pommes de table haute tige, fruit de distillation) |
| Genferseegebiet (VD, GE) | 6 897 | 3 423 | 939 | 1 089 | 944 | Région Arc lémanique (VD, GE) |
| Ostschweiz (TG, SG) | 78 220 | 65 808 | 91 790 | 40 575 | 125 352 | Suisse orientale (TG, SG) |
| Wallis | 11 650 | 10 610 | 4 882 | 8 304 | 9 028 | Valais |
| Übrige Gebiete | 13 329 | 21 500 | 18 069 | 3 196 | 39 454 | Autres régions |
| Verwendbare Produktion Birnen | 64 290 | 40 062 | 33 925 | 31 054 | 58 102 | Production de poires commercialisable |
| davon Tafelbirnen aus Kulturen | 16 251 | 13 200 | 14 000 | 10 000 | 20 000 | dont poires de table provenant des cultures |
| Genferseegebiet (VD, GE) | 1 619 | 1 120 | 919 | 888 | 990 | Région Arc lémanique (VD, GE) |
| Ostschweiz (TG, SG) | 4 231 | 4 700 | 5 359 | 3 191 | 9 921 | Suisse orientale (TG, SG) |
| Wallis | 7 935 | 6 000 | 5 941 | 5 292 | 5 616 | Valais |
| Übrige Gebiete | 2 466 | 1 380 | 1 782 | 657 | 3 324 | Autres régions |
| Übrige Birnen (Mostbirnen, Tafelbirnen Hochstamm, Brennobst) | 48 039 | 26 862 | 19 925 | 21 054 | 38 102 | Autres poires (poires à cidre, poires de table haute tige, fruit de distillation) |
| Genferseegebiet (VD, GE) | 614 | 38 | - | - | - | Région Arc lémanique (VD, GE) |
| Ostschweiz (TG, SG) | 20 577 | 10 040 | 10 480 | 9 531 | 12 535 | Suisse orientale (TG, SG) |
| Wallis | 11 270 | 6 859 | 8 515 | 2 501 | 4 539 | Valais |
| Übrige Gebiete | 15 578 | 9 925 | 4 688 | 5 735 | 12 759 | Autres régions |

Agristat

Agristat

2.19 Handelsmengen an Aprikosen, Kirschen, Zwetschgen und Erdbeeren nach Regionen Quantités commercialisables par région: abricots, cerises, prunes et fraises

In Tonnen, ohne Direktvermarktung und Brennware ~ En tonnes, sans la vente directe et la distillation

| Kulturen / Regionen | 2005 | 2010 | 2016 | 2017 | 2018 | Cultures / Régions |
|---|--------------|--------------|--------------|--------------|--------------|---|
| Aprikosen | 2 256 | 3 712 | 5 007 | 2 610 | 4 955 | Abricots |
| Wallis | 2 231 | 3 660 | 5 007 | 2 610 | 4 955 | Valais |
| Waadt | 25 | 52 | - | - | - | Vaudois |
| Kirschen (inkl. Industriekirschen) | 2 725 | 2 719 | 2 123 | 1 454 | 2 521 | Cerises (inclus cerises d'industrie) |
| Bern | 211 | 217 | 138 | 287 | 174 | Berne |
| Nordwestschweiz (AG, BL, BS, SO) | 1 561 | 1 607 | 893 | 263 | 1 009 | Suisse du Nord-Ouest (AG, BL, BS, SO) |
| Ostschweiz (TG, SG, ZH) | 323 | 399 | 535 | 541 | 723 | Suisse orientale (TG, SG, ZH) |
| Westschweiz (VS, VD, GE, NE) | 165 | 233 | 208 | 177 | 273 | Suisse romande (VS, VD, GE, NE) |
| Zentralschweiz (LU, SZ, ZG, OW) | 465 | 262 | 349 | 186 | 342 | Suisse centrale (LU, SZ, ZG, OW) |
| Zwetschgen¹ | 2 008 | 2 717 | 3 006 | 1 894 | 4 645 | Prunes¹ |
| Bern | 225 | 236 | 182 | 242 | 371 | Berne |
| Nordwestschweiz (AG, BL, BS, SO) | 404 | 572 | 587 | 243 | 1 067 | Suisse du Nord-Ouest (AG, BL, BS, SO) |
| Ostschweiz (TG, SG, ZH) | 640 | 1 044 | 634 | 362 | 1 369 | Suisse orientale (TG, SG, ZH) |
| Wallis | 262 | 507 | 1 004 | 636 | 1 144 | Valais |
| Westschweiz (VD, GE, NE) | 264 | 131 | 270 | 284 | 303 | Suisse romande (VD, GE, NE) |
| Zentralschweiz (LU, SZ, ZG, OW) | 126 | 75 | 99 | 86 | 252 | Suisse centrale (LU, SZ, ZG, OW) |
| Übrige Gebiete | 88 | 152 | 230 | 41 | 139 | Autres régions |
| Erdbeeren | 5 695 | 5 663 | 7 350 | 5 867 | 6 567 | Fraises |
| Mittelland (AG, BL, BS, SO, BE) | 1 405 | 1 385 | 1 677 | 1 440 | 1 607 | Plateau suisse (AG, BL, BS, SO, BE) |
| Ostschweiz (TG, SG, GR, SH, ZH) | 2 646 | 2 743 | 3 964 | 3 000 | 3 516 | Suisse orientale (TG, SG, GR, SH, ZH) |
| Wallis | 726 | 774 | 851 | 633 | 652 | Valais |
| Westschweiz (VD, GE, NE, FR, JU) | 402 | 398 | 467 | 366 | 349 | Suisse romande (VD, GE, NE, FR, JU) |
| Zentralschweiz (LU, SZ, ZG, TI) | 515 | 363 | 391 | 428 | 443 | Suisse centrale (LU, SZ, ZG, TI) |

¹ bis 2014 inklusiv Industriezweitschgen

¹ jusqu'à 2014 y compris pruneaux d'industrie

2. Pflanzenbau ~ Production végétale

2.20 Inländische Erzeugung von Kernobst- und Spezialitäten-Branntwein Production indigène de spiritueux et d'eau-de-vie de fruit à pépin

In Hektoliter Alkohol (100 %) ~ En hectolitres d'alcool (100 %)

| Geschäftsjahr (1.7. - 30.6.) Année commerciale (1.7. - 30.6.) | Kernobst- brand Eau-de-vie à base de fruit à pépin | Spezialitätenbrand nach Rohstoffart ~ Spécialités d'eau-de-vie par matière première | | | | | Spezialitätenbrand aus ausländischen Rohstoffen ¹ Spécialités d'eau-de-vie avec matières premières étrangères ¹ | Total |
|---|--|---|---|---|--|--------|--|--------|
| | | Kirschen Cerises | Zwetschgen und Pflaumen Prunes et pruneaux | Traubentester, Weinhefe, Weinreste Marc de raisin, lie et autres résidus de raisin pressé | Andere Rohstoffe (Aprikosen usw.) Autres matières premières (abricots, etc.) | Total | | |
| Erzeugung der Landwirte und Landwirtinnen ~ Production des agriculteurs et agricultrices | | | | | | | | |
| 2007-08 | 1 805 | 926 | 1 024 | 422 | 321 | 2 693 | - | 4 498 |
| 2008-09 | 1 561 | 494 | 354 | 444 | 200 | 1 492 | - | 3 053 |
| 2009-10 | 1 649 | 961 | 706 | 449 | 349 | 2 465 | - | 4 114 |
| 2010-11 | 1 091 | 320 | 402 | 346 | 253 | 1 322 | - | 2 413 |
| 2011-12 | 1 557 | 1 150 | 1 018 | 380 | 312 | 2 860 | - | 4 417 |
| 2012-13 | 1 354 | 237 | 521 | 319 | 215 | 1 292 | - | 2 646 |
| 2013-14 | 1 027 | 344 | 459 | 311 | 158 | 1 272 | - | 2 299 |
| 2014-15 | 1 066 | 613 | 857 | 315 | 197 | 1 982 | - | 3 048 |
| 2015-16 | 1 080 | 296 | 322 | 300 | 228 | 1 146 | - | 2 226 |
| 2016-17 | 834 | 172 | 263 | 284 | 165 | 883 | - | 1 718 |
| 2017-18 | 514 | 215 | 302 | 197 | 98 | 812 | - | 1 326 |
| Erzeugung der Gewerbeproduzenten und -produzentinnen ~ Production de l'industrie et de l'artisanat | | | | | | | | |
| 2007-08 | 3 300 | 2 237 | 1 806 | 645 | 1 025 | 5 713 | 435 | 9 448 |
| 2008-09 | 2 978 | 1 212 | 588 | 716 | 984 | 3 500 | 1 020 | 7 498 |
| 2009-10 | 4 248 | 2 027 | 1 739 | 492 | 1 266 | 5 524 | 2 495 | 12 267 |
| 2010-11 | 3 743 | 1 262 | 697 | 560 | 1 157 | 3 676 | 1 709 | 9 128 |
| 2011-12 | 3 413 | 2 747 | 2 192 | 421 | 1 161 | 6 521 | 2 047 | 11 981 |
| 2012-13 | 2 897 | 826 | 576 | 366 | 1 019 | 2 787 | 1 616 | 7 300 |
| 2013-14 | 2 475 | 869 | 793 | 385 | 1 047 | 3 094 | 1 971 | 7 540 |
| 2014-15 | 2 258 | 2 380 | 1 947 | 329 | 1 388 | 6 044 | 2 294 | 10 596 |
| 2015-16 | 2 502 | 1 838 | 570 | 347 | 1 430 | 4 185 | 1 584 | 8 272 |
| 2016-17 | 1 727 | 895 | 549 | 296 | 1 330 | 3 070 | 2 298 | 7 094 |
| 2017-18 | 1 680 | 840 | 526 | 255 | 1 569 | 3 190 | 2 228 | 7 098 |
| Erzeugung der Kleinproduzenten und -produzentinnen ² ~ Production des petits artisans ² | | | | | | | | |
| 2007-08 | 696 | 490 | 929 | 582 | 419 | 2 420 | 3 | 3 119 |
| 2008-09 | 598 | 168 | 163 | 537 | 266 | 1 134 | 3 | 1 735 |
| 2009-10 | 640 | 660 | 569 | 689 | 509 | 2 427 | 3 | 3 070 |
| 2010-11 | 458 | 145 | 348 | 548 | 360 | 1 400 | 5 | 1 863 |
| 2011-12 | 744 | 664 | 975 | 600 | 506 | 2 745 | 2 | 3 491 |
| 2012-13 | 491 | 73 | 289 | 495 | 284 | 1 141 | 5 | 1 637 |
| 2013-14 | 423 | 155 | 309 | 500 | 270 | 1 234 | 2 | 1 659 |
| 2014-15 | 527 | 451 | 955 | 483 | 297 | 2 186 | 3 | 2 716 |
| 2015-16 | 413 | 129 | 168 | 503 | 389 | 1 189 | 6 | 1 608 |
| 2016-17 | 363 | 65 | 189 | 409 | 259 | 921 | 6 | 1 290 |
| 2017-18 | 213 | 132 | 318 | 320 | 199 | 969 | 4 | 1 186 |
| Total erzeugte Menge ~ Production totale | | | | | | | | |
| 2007-08 | 5 801 | 3 653 | 3 759 | 1 649 | 1 765 | 10 826 | 438 | 17 065 |
| 2008-09 | 5 137 | 1 874 | 1 105 | 1 697 | 1 451 | 6 127 | 1 023 | 12 286 |
| 2009-10 | 6 537 | 3 648 | 3 013 | 1 630 | 2 124 | 10 416 | 2 498 | 19 451 |
| 2010-11 | 5 292 | 1 727 | 1 447 | 1 454 | 1 770 | 6 398 | 1 714 | 13 404 |
| 2011-12 | 5 714 | 4 561 | 4 185 | 1 401 | 1 979 | 12 126 | 2 049 | 19 889 |
| 2012-13 | 4 742 | 1 136 | 1 386 | 1 180 | 1 518 | 5 220 | 1 621 | 11 583 |
| 2013-14 | 3 925 | 1 368 | 1 561 | 1 196 | 1 475 | 5 600 | 1 973 | 11 498 |
| 2014-15 | 3 851 | 3 444 | 3 759 | 1 127 | 1 882 | 10 212 | 2 297 | 16 360 |
| 2015-16 | 3 995 | 2 263 | 1 060 | 1 150 | 2 047 | 6 520 | 1 590 | 12 106 |
| 2016-17 | 2 924 | 1 132 | 1 001 | 989 | 1 754 | 4 874 | 2 304 | 10 102 |
| 2017-18 | 2 407 | 1 187 | 1 146 | 772 | 1 866 | 4 971 | 2 232 | 9 610 |

1 Landwirte und Landwirtinnen dürfen nur inländische Rohstoffe zu Spirituosen verarbeiten. Bei den Gewerbe- sowie Kleinproduzenten und -produzentinnen fand eine Liberalisierung statt: Sie bezahlen seit 1. Juli 1999 die Steuer auf dem fertigen Erzeugnis und nicht mehr auf den eingeführten Rohstoffen. Die sogenannte Monopolgebühr beim Import von Obst für die Spirituosenherstellung war höher als die Steuer auf dem Endprodukt. Die Verarbeitung von ausländischen Kernobstrohstoffen ist gemäss heutiger Alkoholgesetzgebung nach wie vor nicht zugelassen.

2 Entspricht der zur Besteuerung angegebenen Menge

1 Les agriculteurs et agricultrices ne peuvent transformer que des matières premières indigènes. Le secteur industriel et celui des petits artisans a connu une libéralisation: depuis le 1^{er} juillet 1999 la taxe fiscale est calculée sur le produit fini et non plus sur les matières premières importées. Ladite taxation lors d'importation de fruits destinés à la fabrication de spiritueux était supérieure à l'impôt sur le produit fini. La transformation de matières premières étrangères, tels que les fruits à pépins, est toujours prohibée par la législation actuelle sur l'alcool.

2 Correspond à la quantité indiquée pour l'imposition

2. Pflanzenbau ~ Production végétale

2.21 Produktion von Frisch- und Lagergemüse nach Jahren Production de légumes frais et de garde par année

In Tonnen ~ En tonnes

| Gemüseart | 2013 | 2014 | 2015 | 2016 | 2017 | 2018 | Type de légume |
|----------------------------------|----------------|----------------|----------------|----------------|----------------|----------------|-----------------------------------|
| Frischgemüse | 279 709 | 299 896 | 293 917 | 287 578 | 311 271 | 300 716 | Légumes frais |
| Salate | 85 742 | 91 330 | 87 532 | 81 401 | 86 013 | 78 210 | Salades |
| Chicorée Witloof | 8 070 | 7 744 | 6 995 | 6 684 | 7 164 | 6 033 | Chicorée Witloof |
| Cicorino | 6 195 | 6 371 | 5 778 | 6 066 | 5 450 | 5 870 | Cicorino |
| Eichenlaub | 5 518 | 6 721 | 6 528 | 5 888 | 6 775 | 5 771 | Feuilles de chêne |
| Eisbergsalate | 23 899 | 25 623 | 23 729 | 23 013 | 24 085 | 21 856 | Salades iceberg |
| Endivien | 8 043 | 8 732 | 9 408 | 7 681 | 7 636 | 6 589 | Endives |
| Kopfsalate | 13 646 | 14 429 | 13 818 | 13 300 | 15 417 | 13 708 | Laitues pommée |
| Nüsslisalat | 4 866 | 5 099 | 4 906 | 4 748 | 4 466 | 4 377 | Rampon |
| Übrige Salate | 15 506 | 16 610 | 16 370 | 14 022 | 15 021 | 14 006 | Autres salades |
| Tomaten | 50 399 | 48 808 | 45 728 | 45 692 | 46 516 | 48 241 | Tomates |
| Kohlgemüse | 34 001 | 36 866 | 34 521 | 35 005 | 37 745 | 34 934 | Choux |
| Blumenkohl | 7 310 | 7 262 | 8 169 | 7 289 | 7 742 | 7 623 | Chou-fleur |
| Broccoli | 5 224 | 5 374 | 5 613 | 5 538 | 5 734 | 6 572 | Broccoli |
| Übrige Kohlgemüse | 21 467 | 24 230 | 20 740 | 22 178 | 24 269 | 20 739 | Autres choux |
| Wurzel- und Knollengemüse | 20 351 | 22 824 | 22 851 | 23 207 | 26 707 | 23 397 | Légumes-racines et -tubercules |
| Fenchel | 5 615 | 5 632 | 5 261 | 6 461 | 5 570 | 5 642 | Fenouil |
| Radieschen | 1 931 | 2 069 | 2 320 | 2 249 | 2 326 | 2 059 | Radis |
| Sellerie (inkl. Stangensellerie) | 5 199 | 6 996 | 6 402 | 6 276 | 7 949 | 6 320 | Céleri (y compris céleri-branche) |
| Übrige Wurzel- und Knollengemüse | 7 606 | 8 127 | 8 867 | 8 220 | 10 861 | 9 376 | Autres légumes-rac./-tub. |
| Zwiebeln | 19 333 | 20 006 | 17 630 | 21 831 | 21 735 | 29 285 | Oignons |
| Lauch | 11 332 | 14 952 | 12 856 | 14 612 | 14 512 | 12 699 | Poireau |
| Karotten | 19 724 | 20 975 | 22 125 | 18 257 | 22 801 | 24 349 | Carottes |
| Gurken | 12 493 | 13 755 | 14 471 | 16 020 | 15 346 | 14 454 | Concombres |
| Küchenkräuter | 2 641 | 2 325 | 2 930 | 2 243 | 2 889 | 2 604 | Herbes potagères |
| Petersilie (inkl. Wurzel-) | 2 143 | 1 753 | 2 433 | 1 651 | 2 261 | 1 858 | Persil (y compris persil-racine) |
| Übrige Küchenkräuter | 498 | 572 | 497 | 592 | 628 | 746 | Autres herbes potagères |
| Zucchetti | 6 903 | 8 438 | 8 930 | 8 551 | 9 030 | 8 937 | Courgettes |
| Hülsenfrüchte | 1 952 | 2 012 | 2 154 | 2 071 | 2 927 | 2 802 | Légumineuses |
| Andere Gemüse | 14 838 | 17 605 | 22 188 | 18 688 | 25 051 | 20 804 | Autres légumes |
| Lagergemüse | 81 554 | 83 038 | 84 958 | 85 460 | 75 316 | 87 070 | Légumes de garde |
| Kohlgemüse | 6 227 | 7 064 | 6 413 | 6 334 | 4 868 | 6 425 | Choux |
| Wurzel- und Knollengemüse | 12 992 | 13 544 | 14 649 | 12 423 | 11 914 | 17 361 | Légumes-racines et -tubercules |
| Sellerie | 7 441 | 6 645 | 7 080 | 6 716 | 7 214 | 8 392 | Céleri |
| Übrige Wurzel- und Knollengemüse | 5 551 | 6 899 | 7 569 | 5 707 | 4 700 | 8 969 | Autres légumes-rac./-tub. |
| Zwiebeln | 21 602 | 19 846 | 22 206 | 17 954 | 19 779 | 18 214 | Oignons |
| Karotten | 40 733 | 42 585 | 41 690 | 48 750 | 38 754 | 45 071 | Carottes |

Schweizerische Zentralstelle für
Gemüsebau und Spezialkulturen (SZG)

Centrale suisse des la culture maraîchère
et des cultures spéciales (CCM)

2. Pflanzenbau ~ Production végétale

2.22 Versorgungsbilanz für Getreide

Bilan d'approvisionnement des céréales

Produktion + Einfuhr + Anfangsbestand = Ausfuhr + Endbestand + Inlandverwendung

In tausend Tonnen Getreidekörner. Aussenhandel mit Getreideprodukten auf Getreidekörner umgerechnet.

Production + importations + stocks de début = exportations + stocks finaux + utilisation intérieure

En milliers de tonnes de céréales en grains. Commerce extérieur de produits de céréales exprimés en équivalent grain.

| Bilanzpositionen | Weich- und Spelzweizen | Hartweizen | Roggen | Gerste | Hafer | Körnermais | Triticale | Andere Getreide (ohne Reis) | Total Getreide (ohne Reis) | Reis ¹ |
|---|---------------------------|------------|--------|--------|--------|------------|-----------|--------------------------------|-------------------------------|-------------------|
| Éléments du bilan | Blé tendre et épelé | Blé dur | Seigle | Orge | Avoine | Mais grain | Triticale | Autres céréales (sauf riz) | Céréales total (sauf riz) | Riz ¹ |
| Bilanz 2014 | | | | | | | | | | |
| Verwendbare Produktion | 546.4 | - | 12.9 | 201.1 | 6.1 | 169.0 | 50.5 | 1.3 | 987.2 | 0.3 |
| Einfuhr | 501.8 | 150.7 | 6.5 | 182.8 | 46.9 | 287.0 | 1.1 | 4.6 | 1 181.4 | 127.4 |
| davon als Körner | 341.3 | 78.6 | 5.9 | 91.1 | 44.9 | 140.9 | 1.1 | 4.2 | 708.1 | ... |
| Anfangsbestand | 513.1 | 36.2 | 5.1 | 166.6 | 8.5 | 75.9 | 21.1 | 0.4 | 826.9 | 24.9 |
| Aufkommen = Verwendung | 1 561.3 | 186.8 | 24.6 | 550.5 | 61.5 | 531.8 | 72.7 | 6.3 | 2 995.5 | 152.5 |
| Ausfuhr | 79.5 | 23.4 | 1.1 | 2.7 | 0.0 | 38.1 | 0.0 | 0.2 | 145.0 | 2.7 |
| davon als Körner | 0.4 | 0.5 | 0.0 | 0.5 | 0.0 | 0.2 | 0.0 | 0.0 | 1.6 | ... |
| Endbestand | 612.6 | 34.5 | 2.3 | 203.3 | 5.7 | 81.7 | 22.1 | 0.8 | 963.0 | 25.2 |
| Bestandesveränderung | 99.5 | -1.6 | -2.9 | 36.7 | -2.8 | 5.9 | 1.0 | 0.4 | 136.1 | 0.3 |
| Inlandverwendung | 869.2 | 129.0 | 21.3 | 344.5 | 55.7 | 412.0 | 50.6 | 5.3 | 1 887.5 | 124.7 |
| Saatgut | 17.8 | 0.0 | 0.7 | 4.4 | 0.8 | 1.9 | 1.5 | 0.0 | 27.0 | - |
| Verluste | 20.8 | 1.5 | 0.4 | 6.7 | 0.6 | 4.8 | 1.4 | 0.1 | 36.5 | 1.4 |
| Futtermittel | 278.1 | 0.3 | 10.9 | 235.8 | 27.6 | 307.4 | 47.7 | 2.1 | 909.9 | 76.6 |
| Industrielle Verwendung ² | 25.2 | - | 0.1 | 82.8 | - | 10.8 | - | - | 118.9 | 0.5 |
| Scheinbarer Nahrungs- verbrauch | 527.3 | 127.1 | 9.2 | 14.8 | 26.7 | 87.1 | 0.0 | 3.2 | 795.3 | 46.2 |
| Brutto-Nahrungsverbrauch (kg/Kopf/Jahr) ³ | 64.4 | 15.5 | 1.1 | 1.8 | 3.3 | 10.6 | 0.0 | 0.4 | 97.1 | 5.6 |
| Selbstversorgungsgrad (%) | 62.9 | - | 60.8 | 58.4 | 10.9 | 41.0 | 99.8 | 24.3 | 52.3 | 0.2 |
| Bilan 2015 | | | | | | | | | | |
| Production utilisable | 523.2 | - | 11.9 | 198.4 | 5.6 | 113.0 | 49.9 | 1.3 | 903.2 | 0.2 |
| Importations | 499.2 | 145.5 | 5.6 | 159.9 | 51.0 | 278.4 | 0.5 | 4.4 | 1 144.5 | 125.5 |
| dont en grains | 332.0 | 65.4 | 5.0 | 69.0 | 48.6 | 131.5 | 0.5 | 3.9 | 655.7 | ... |
| Stocks de début | 612.6 | 34.5 | 2.3 | 203.3 | 5.7 | 81.7 | 22.1 | 0.8 | 963.0 | 25.2 |
| Ressources = emplois | 1 635.0 | 180.1 | 19.8 | 561.6 | 62.3 | 473.1 | 72.4 | 6.4 | 3 010.8 | 150.9 |
| Exportations | 81.0 | 21.0 | 1.3 | 2.7 | 0.0 | 40.7 | 0.0 | 0.1 | 146.8 | 2.1 |
| dont en grains | 0.1 | 1.5 | 0.0 | 0.4 | 0.0 | 0.2 | 0.0 | 0.0 | 2.1 | ... |
| Stocks finaux | 597.2 | 34.8 | 5.0 | 222.8 | 3.5 | 82.4 | 12.2 | 0.7 | 958.6 | 29.0 |
| Variation des stocks | -15.5 | 0.3 | 2.7 | 19.5 | -2.2 | 0.7 | -9.9 | -0.1 | -4.4 | 3.8 |
| Utilisation intérieure | 956.9 | 124.3 | 13.5 | 336.1 | 58.8 | 350.0 | 60.2 | 5.6 | 1 905.4 | 119.8 |
| Semences | 17.2 | 0.0 | 0.7 | 4.4 | 0.8 | 1.6 | 1.6 | -0.0 | 26.4 | - |
| Pertes | 20.6 | 1.5 | 0.4 | 6.2 | 0.6 | 4.2 | 1.1 | 0.1 | 34.7 | 1.4 |
| Alimentation animale | 326.1 | 0.0 | 2.8 | 228.5 | 25.8 | 245.1 | 57.3 | 2.2 | 887.7 | 72.7 |
| Usages industriels ² | 29.8 | - | 0.3 | 82.1 | 0.0 | 10.6 | - | - | 122.8 | 0.5 |
| Consommation humaine brute | 563.2 | 122.8 | 9.3 | 15.0 | 31.5 | 88.5 | 0.2 | 3.3 | 833.8 | 45.3 |
| Consommation humaine brute (kg/tête/an) ³ | 68.0 | 14.8 | 1.1 | 1.8 | 3.8 | 10.7 | 0.0 | 0.4 | 100.7 | 5.5 |
| Taux d'approvisionnement (%) | 54.7 | - | 88.2 | 59.0 | 9.5 | 32.3 | 82.9 | 22.5 | 47.4 | 0.2 |

./.

2. Pflanzenbau ~ Production végétale

| Bilanzpositionen | Weich- und Spelzweizen | Hartweizen | Roggen | Gerste | Hafer | Körnermais | Triticale | Andere Getreide (ohne Reis) | Total Getreide (ohne Reis) | Reis ¹ |
|--|------------------------|------------|--------|--------|--------|------------|-----------|-----------------------------|----------------------------|-------------------|
| Éléments du bilan | Blé tendre et épilé | Blé dur | Seigle | Orge | Avoine | Mais grain | Triticale | Autres céréales (sauf riz) | Céréales total (sauf riz) | Riz ¹ |
| Bilan 2016 | | | | | | | | | | |
| Production utilisable | 382.7 | - | 8.4 | 159.9 | 5.1 | 144.4 | 36.2 | 1.2 | 737.9 | 0.2 |
| Importations | 574.8 | 151.5 | 3.6 | 127.2 | 52.9 | 312.3 | 0.3 | 5.8 | 1 228.3 | 132.7 |
| dont en grains | 417.8 | 67.0 | 2.8 | 34.2 | 50.1 | 165.9 | 0.3 | 5.2 | 743.3 | ... |
| Stocks de début | 597.2 | 34.8 | 5.0 | 222.8 | 3.5 | 82.4 | 12.2 | 0.7 | 958.6 | 29.0 |
| Ressources = emplois | 1 554.6 | 186.3 | 17.0 | 509.9 | 61.5 | 539.1 | 48.7 | 7.6 | 2 924.8 | 161.9 |
| Exportations | 84.3 | 25.1 | 1.1 | 2.6 | 0.0 | 41.6 | 0.0 | 0.1 | 155.0 | 2.4 |
| dont en grains | 0.2 | 7.0 | 0.0 | 0.4 | 0.0 | 0.2 | 0.0 | 0.0 | 7.8 | ... |
| Stocks finaux | 507.5 | 32.9 | 3.1 | 171.6 | 6.2 | 82.1 | 19.3 | 0.6 | 823.3 | 33.3 |
| Variation des stocks | -89.7 | -2.0 | -1.9 | -51.2 | 2.7 | -0.3 | 7.1 | -0.0 | -135.4 | 4.3 |
| Utilisation intérieure | 962.9 | 128.3 | 12.8 | 335.6 | 55.3 | 415.3 | 29.5 | 6.9 | 1 946.5 | 126.3 |
| Semences | 16.6 | 0.0 | 0.6 | 4.1 | 0.9 | 1.8 | 1.6 | 0.0 | 25.6 | - |
| Pertes | 16.8 | 1.5 | 0.3 | 5.7 | 0.6 | 4.6 | 1.1 | 0.1 | 30.7 | 1.4 |
| Alimentation animale | 362.5 | 0.0 | 2.7 | 227.7 | 26.5 | 309.7 | 26.7 | 1.8 | 957.6 | 75.5 |
| Usages industriels ² | 34.2 | 0.0 | 0.1 | 84.4 | 0.0 | 10.8 | - | 0.0 | 129.5 | 0.6 |
| Consommation humaine brute | 536.8 | 128.3 | 9.3 | 14.0 | 27.4 | 87.9 | 0.1 | 5.0 | 808.6 | 48.7 |
| Consommation humaine brute (kg/tête/an) ³ | 63.6 | 15.1 | 1.1 | 1.7 | 3.3 | 10.6 | 0.0 | 0.6 | 95.9 | 5.8 |
| Taux d'approvisionnement (%) | 39.7 | - | 65.8 | 47.6 | 9.3 | 34.8 | 122.8 | 17.1 | 37.9 | 0.2 |
| Bilan 2017 | | | | | | | | | | |
| Verwendbare Produktion | 524.7 | - | 12.4 | 207.4 | 7.4 | 162.5 | 51.4 | 2.2 | 967.9 | 0.2 |
| Einfuhr | 615.6 | 152.9 | 3.7 | 168.0 | 52.4 | 304.7 | 0.5 | 3.9 | 1 301.8 | 120.0 |
| davon als Körner | 458.9 | 68.6 | 2.8 | 74.8 | 48.9 | 155.6 | 0.5 | 3.4 | 813.5 | ... |
| Anfangsbestand | 507.5 | 32.9 | 3.1 | 171.6 | 6.2 | 82.1 | 19.3 | 0.6 | 823.3 | 33.3 |
| Aufkommen = Verwendung | 1 647.8 | 185.8 | 19.3 | 547.0 | 65.9 | 549.3 | 71.2 | 6.7 | 3 093.0 | 153.5 |
| Ausfuhr | 84.4 | 19.2 | 0.3 | 2.4 | 0.1 | 45.1 | 0.0 | 0.1 | 151.5 | 2.5 |
| davon als Körner | 0.3 | 0.0 | 0.0 | 0.4 | 0.0 | 0.2 | 0.0 | 0.0 | 1.0 | ... |
| Endbestand | 651.9 | 31.7 | 5.9 | 194.0 | 5.2 | 92.5 | 21.3 | 0.8 | 1 003.3 | 25.9 |
| Bestandesveränderung | 144.4 | -1.2 | 2.8 | 22.4 | -1.0 | 10.4 | 2.0 | 0.2 | 180.0 | -7.3 |
| Inlandverwendung | 911.6 | 134.9 | 13.1 | 350.6 | 60.7 | 411.7 | 49.9 | 5.8 | 1 938.2 | 125.1 |
| Saatgut | 17.0 | 0.0 | 0.7 | 4.2 | 1.0 | 1.8 | 1.5 | 0.0 | 26.3 | - |
| Verluste | 21.7 | 1.5 | 0.4 | 7.7 | 0.7 | 5.4 | 1.5 | 0.1 | 39.2 | 1.3 |
| Futtermittel | 291.4 | 0.0 | 1.2 | 238.4 | 29.6 | 308.7 | 46.8 | 2.1 | 918.2 | 77.0 |
| Industrielle Verwendung ² | 35.6 | 0.0 | 0.0 | 84.5 | 0.0 | 10.2 | - | - | 130.4 | 0.6 |
| Scheinbarer Nahrungsverbrauch | 545.8 | 133.3 | 10.7 | 15.7 | 29.4 | 85.5 | 0.1 | 3.7 | 824.1 | 46.2 |
| Brutto-Nahrungsverbrauch (kg/Kopf/Jahr) ³ | 64.6 | 15.8 | 1.3 | 1.9 | 3.5 | 10.1 | 0.0 | 0.4 | 97.5 | 5.5 |
| Selbstversorgungsgrad (%) | 57.6 | - | 94.8 | 59.2 | 12.1 | 39.5 | 103.2 | 37.4 | 49.9 | 0.2 |

1 In raffinierten Reis und Bruchreis umgerechnet

2 Für die Herstellung von Bier, Öl, Alkohol, industrielle Stärke, Dextrine usw.

3 Mittlere ständige Wohnbevölkerung siehe Tabelle 11.1

1 En équivalent riz usiné et brisures de riz

2 Pour la production de bière, huile, alcool, amidon industriel, dextrines etc.

3 Population résidente permanente voir tableau 11.1.

2. Pflanzenbau ~ Production végétale

2.23 Anbau und Verkauf von anerkanntem Saatgut Culture et vente de semences certifiées

Absteigend nach der Fläche im aktuellsten Jahr sortiert

Trié par ordre décroissant en fonction de la surface dans l'année la plus récente

| Kulturen Cultures | Feldbesichtigte und anerkannte Fläche, in ha Surfaces visitées et admises, en ha | | | | Verkauf von anerkanntem Saatgut, in t Vente de semences certifiées, en t | | | |
|---|---|-------|-------|-------|---|--------|--------|--------|
| | 2001-2010 | 2016 | 2017 | 2018 | 2001-2010 | 2016 | 2017 | 2018 |
| Winterweizen ~ Froment d'automne | 4 552 | 4 260 | 4 312 | 4 312 | 16 272 | 15 749 | 15 004 | 15 399 |
| CH Nara | ... | 462 | 718 | 916 | ... | 1 780 | 2 260 | 4 050 |
| Forel | ... | 512 | 410 | 373 | ... | 2 053 | 1 677 | 1 368 |
| CH Claro | ... | 413 | 306 | 246 | ... | 1 817 | 1 201 | 854 |
| Ludwig | ... | 190 | 236 | 216 | ... | 804 | 882 | 736 |
| Arina | ... | 216 | 229 | 216 | ... | 880 | 1 004 | 861 |
| Simano | ... | 260 | 211 | 148 | ... | 789 | 606 | 492 |
| CH Camedo | ... | 324 | 215 | 132 | ... | 1 193 | 793 | 492 |
| Zinal | ... | 147 | 134 | 83 | ... | 727 | 598 | 417 |
| Siala | ... | 117 | 103 | 81 | ... | 449 | 494 | 318 |
| Levis | ... | 93 | 88 | 79 | ... | 416 | 420 | 359 |
| Andere ~ Autres | ... | 1 526 | 1 663 | 1 822 | ... | 4 843 | 5 069 | 5 451 |
| Sommerweizen ~ Froment de printemps | 362 | 201 | 167 | 131 | 913 | 489 | 477 | 451 |
| Fiorina | ... | 156 | 116 | 90 | ... | 412 | 387 | 334 |
| CH Campala/Altare ab 2017 ~ dès 2017 | ... | 21 | 29 | 15 | ... | 37 | 39 | 55 |
| Andere ~ Autres | ... | 23 | 22 | 26 | ... | 39 | 51 | 62 |
| Winterroggen ~ Seigle d'automne | 103 | 93 | 91 | 68 | 292 | 310 | 294 | 298 |
| Palazzo | ... | 44 | 48 | 29 | ... | 192 | 184 | 175 |
| Recrut | ... | 21 | 17 | 21 | ... | 64 | 25 | 50 |
| Matador | ... | 7 | 13 | 5 | ... | 16 | 18 | 18 |
| Andere ~ Autres | ... | 21 | 13 | 14 | ... | 39 | 67 | 55 |
| Dinkel ~ Epeautre | 190 | 289 | 378 | 368 | 561 | 828 | 807 | 1 086 |
| Ostro | ... | 163 | 185 | 223 | ... | 511 | 470 | 637 |
| Oberkulmer | ... | 101 | 164 | 111 | ... | 167 | 278 | 350 |
| Andere ~ Autres | ... | 25 | 29 | 34 | ... | 150 | 58 | 99 |
| Winter-Hartweizen ~ Froment dur d'automne | ... | - | - | 5 | ... | 1 | 2 | 4 |
| Wintergerste ~ Orge d'automne | 1 320 | 916 | 887 | 876 | 4 947 | 3 868 | 3 595 | 3 784 |
| KWS Meridian | ... | 272 | 273 | 239 | ... | 1 338 | 1 335 | 1 098 |
| KWS Cassia | ... | 218 | 207 | 177 | ... | 724 | 821 | 784 |
| KWS Tonic | ... | 117 | 96 | 104 | ... | 363 | 309 | 558 |
| Hobbit | ... | 36 | 75 | 84 | ... | 293 | 139 | 407 |
| Semper | ... | 127 | 112 | 81 | ... | 694 | 557 | 436 |
| Caravan/Azrah ab 2018 ~ dès 2018 | ... | 46 | 14 | 74 | ... | 230 | 161 | 74 |
| Landi/Wootan ab 2016 ~ dès 2016 | ... | 62 | 25 | 21 | ... | 39 | 162 | 116 |
| Andere ~ Autres | ... | 38 | 85 | 96 | ... | 187 | 110 | 311 |
| Sommergerste ~ Orge de printemps | 131 | 76 | 87 | 83 | 350 | 237 | 193 | 240 |
| Eunova/KWS Atrika ab 2017 ~ dès 2017 | ... | 35 | 51 | 53 | ... | 150 | 86 | 152 |
| Ascona/Sidney ab 2017 ~ dès 2017 | ... | 27 | 22 | 19 | ... | 79 | 72 | 60 |
| Andere ~ Autres | ... | 15 | 14 | 11 | ... | 9 | 35 | 28 |
| Wintertriticale ~ Triticale d'automne | 466 | 397 | 412 | 404 | 1 871 | 1 610 | 1 553 | 1 471 |
| Larossa | ... | 131 | 208 | 247 | ... | 82 | 613 | 922 |
| Trialdo | ... | 113 | 133 | 91 | ... | 550 | 370 | 313 |
| Cosinus | ... | 94 | 69 | 58 | ... | 584 | 399 | 199 |
| Tarzan | ... | 53 | - | - | ... | 302 | 135 | 16 |
| Prader | ... | - | - | - | ... | 18 | 12 | - |
| Andere ~ Autres | ... | 6 | 3 | 8 | ... | 73 | 23 | 21 |
| Sommertriticale ~ Triticale de printemps | 18 | 17 | 11 | 3 | 63 | 31 | 34 | 21 |

./.

2. Pflanzenbau ~ Production végétale

2.23 Anbau und Ernte von anerkanntem Saatgut Culture et récolte de semences certifiées

Schluss
Fin

Absteigend nach der Fläche im aktuellsten Jahr sortiert

Trié par ordre décroissant en fonction de la surface dans l'année la plus récente

| Kulturen Cultures | Feldbesichtigte und anerkannte Fläche, in ha Surfaces visitées et admises, en ha | | | | Verkauf von anerkanntem Saatgut, in t Vente de semences certifiées, en t | | | |
|---|---|-------|-------|-------|---|--------|--------|--------|
| | 2001-2010 | 2016 | 2017 | 2018 | 2001-2010 | 2016 | 2017 | 2018 |
| Hafer ~ Avoine | 354 | 262 | 269 | 269 | 957 | 771 | 811 | 753 |
| Triton | ... | - | - | - | ... | 130 | 5 | - |
| Canyon | ... | 133 | 146 | 160 | ... | 311 | 447 | 378 |
| Wiland | ... | 35 | 41 | 42 | ... | 128 | 121 | 141 |
| Husky | ... | 26 | 21 | 29 | ... | 43 | 76 | 74 |
| Typhon | ... | 51 | 44 | 29 | ... | 108 | 130 | 143 |
| Andere ~ Autres | ... | 17 | 17 | 9 | ... | 51 | 32 | 17 |
| Mais ~ Maïs | 215 | 204 | 181 | 157 | 608 | 471 | 534 | 493 |
| Getreide Total ~ Céréales total | 7 710 | 6 715 | 6 795 | 6 676 | 26 833 | 24 364 | 23 299 | 23 994 |
| Pflanzkartoffeln ~ Pommes de terre | 1 660 | 1 518 | 1 528 | 1 493 | 23 869 | 19 640 | 19 450 | 22 004 |
| Soja und Erbsen ~ Soja et pois | 102 | 212 | 259 | 247 | ... | 549 | 346 | 687 |
| Gemüsesamen ~ Semences de légumes | ... | ... | ... | ... | ... | ... | ... | ... |
| Klee- und Grassamen Semences de trèfle et de graminées | 287 | 440 | 415 | 449 | ... | 213 | 162 | 143 |
| Raps ~ Colza | - | - | - | - | ... | ... | ... | ... |
| Lein ~ Lin | - | 6 | 5 | 3 | ... | ... | ... | ... |

Forschungsanstalt Agroscope Reckenholz-Tänikon (ART);
Swisssem

Station de recherche Agroscope Reckenholz-Tänikon (ART);
Swisssem

2.24 Betriebsbilanz der Kartoffeln Bilan à la ferme des pommes de terre

In Tonnen ~ En tonnes

| Aufkommen, Verwertung | 2000 | 2010 | 2016 | 2017 | 2018* | Provenance, utilisation |
|--|----------------|----------------|----------------|----------------|----------------|--|
| Verwendbare Produktion = Verwendung¹ | 600 600 | 420 800 | 376 029 | 461 188 | 447 600 | Production utilisable = Utilisation¹ |
| Verwendung der Betriebe | | | | | | Utilisation à la ferme |
| Saatgut | ... | ... | ... | ... | ... | Semences |
| Futter | 188 544 | 58 718 | 72 933 | 106 950 | 76 984 | Alimentation animale |
| Menschliche Ernährung | 36 000 | 14 471 | 8 623 | 8 259 | 8 136 | Consommation humaine |
| Totale Verwendung der Betriebe | 224 544 | 73 189 | 81 556 | 115 209 | 85 120 | Total utilisation des exploitation |
| Verkäufe | | | | | | Ventes |
| Saatgut | 28 739 | 25 431 | 21 174 | 24 510 | 27 785 | Semences |
| Futter (Verarb. zu Flocken u. Mehl) | 80 000 | - | - | - | - | Alimentation animale |
| Menschliche Ernährung | 267 317 | 322 180 | 273 299 | 321 469 | 334 696 | Consommation humaine |
| Total Verkäufe | 376 056 | 347 611 | 294 473 | 345 979 | 362 481 | Ventes, total |

¹ Ab 1996 neue Datenquelle (swisspatat): Bis und mit 1995 waren die Verluste bereits auf dem Betrieb abgezogen. Ab 1996 sind die Verluste, die auf dem Betrieb entstehen, in der Verwendbaren Produktion und in allen übrigen Positionen enthalten.

¹ Nouvelle source de données à partir de 1996 (swisspatat): Jusqu'à l'année 1995, y compris, les pertes étaient déjà déduites de l'exploitation. Dès 1996 les pertes de l'exploitation sont comprises dans la production utilisable et dans toutes les autres positions.

Agristat

Agristat

2. Pflanzenbau ~ Production végétale

2.25 Fläche der öffentlichen und privaten Wälder Surface des forêts publiques et privées

| Öffentlicher und privater Wald | | Öffentlicher Wald ~ Forêts publiques | | | | Privatwald ~ Forêts privées | | | |
|--|-------------------------------|--------------------------------------|--------------------------|-------------------------|---------------------------|--------------------------------------|----------------|---------|---------|
| Forêts publiques et privées | | Total | Gemeinde-wald | Bürger-Bürgerwälder | Übrige öffentliche Wälder | davon landw. Betriebe ¹ | | | |
| Gesamte Waldfläche | Produktive Waldfläche | | Forêts des communes pol. | Forêts des bourgeoisies | Autres forêts publiques | dont exploit. agricoles ¹ | | | |
| Surface forestière totale | Surface forestière productive | Fläche | Fläche | Fläche | Fläche | Fläche | Betriebe | Fläche | |
| ha | ha | Surface | Surface | Surface | Surface | Surface | Entreprises | Surface | |
| | | ha | ha | ha | ha | ha | Anzahl | ha | |
| Waldfläche nach Jahr ~ Surface des forêts par année | | | | | | | | | |
| 2005 | 1 242 509 | 1 084 448 | 882 474 | 358 793 | 366 668 | 157 013 | 360 035 | 36 553 | 112 857 |
| 2010 | 1 255 274 | 1 096 672 | 891 939 | 366 731 | 366 777 | 158 431 | 363 335 | 34 737 | 111 265 |
| 2013 | 1 258 211 | 1 099 786 | 894 639 | 369 775 | 366 124 | 158 740 | 363 572 | 33 196 | 125 000 |
| 2014 | 1 260 399 | 1 105 672 | 896 184 | 373 079 | 365 989 | 157 116 | 364 215 | 35 450 | 125 000 |
| 2015 | 1 266 406 | 1 110 428 | 894 198 | 375 677 | 367 211 | 151 310 | 372 208 | 35 666 | 125 539 |
| 2016 | 1 267 086 | 1 111 022 | 894 571 | 376 028 | 367 827 | 150 716 | 372 515 | 35 202 | 124 973 |
| 2017 | 1 270 590 | 1 115 933 | 898 115 | 379 035 | 368 292 | 150 788 | 372 475 | 34 892 | 124 976 |
| 2018 | 1 272 038 | 1 118 800 | 898 646 | 379 857 | 368 816 | 149 973 | 373 392 | ... | ... |
| Waldfläche 2018 nach geografischer Gliederung ~ Surface des forêts 2018 par répartition géographique | | | | | | | | | |
| Jura | 231 247 | 196 860 | 179 730 | 95 919 | 59 554 | 24 257 | 51 517 | ... | ... |
| Mittelland | 227 385 | 221 270 | 125 096 | 46 090 | 51 394 | 27 612 | 102 289 | ... | ... |
| Voralpen | 238 278 | 216 825 | 115 436 | 24 789 | 26 206 | 64 441 | 122 842 | ... | ... |
| Alpen | 398 280 | 328 841 | 333 134 | 181 576 | 125 605 | 25 953 | 65 146 | ... | ... |
| Alpensüdseite | 176 848 | 155 004 | 145 250 | 31 483 | 106 057 | 7 710 | 31 598 | ... | ... |
| Waldfläche 2018 nach Kanton ~ Surface des forêts 2018 par canton | | | | | | | | | |
| ZH | 50 206 | 49 683 | 24 590 | 15 219 | - | 9 371 | 25 616 | 2 538 | 8 900 |
| BE | 177 534 | 161 543 | 88 815 | 20 442 | 43 621 | 24 752 | 88 719 | 9 107 | 41 623 |
| LU | 40 317 | 40 317 | 10 076 | 1 872 | 86 | 8 118 | 30 241 | 3 776 | 16 467 |
| UR | 20 637 | 17 023 | 17 657 | - | 16 162 | 1 495 | 2 980 | 132 | 464 |
| SZ | 27 760 | 26 940 | 20 519 | 160 | 5 395 | 14 964 | 7 241 | 978 | 2 632 |
| OW | 18 659 | 15 526 | 17 024 | - | 2 736 | 14 288 | 1 635 | 268 | 426 |
| NW | 7 772 | 7 093 | 5 319 | 34 | - | 5 285 | 2 453 | 352 | 1 148 |
| GL | 21 015 | 18 543 | 18 353 | 17 891 | - | 462 | 2 662 | 211 | 578 |
| ZG | 6 465 | 6 381 | 4 652 | 97 | 42 | 4 513 | 1 813 | 392 | 1 023 |
| FR | 43 379 | 42 426 | 24 821 | 18 792 | 922 | 5 107 | 18 558 | 2 213 | 4 050 |
| SO | 31 708 | 27 299 | 25 150 | 3 244 | 20 363 | 1 543 | 6 558 | 1 068 | 1 992 |
| BS | 471 | 471 | 385 | - | 142 | 243 | 86 | 3 | 6 |
| BL | 20 356 | 19 968 | 15 921 | 934 | 11 949 | 3 038 | 4 435 | 588 | 1 671 |
| SH | 12 683 | 12 570 | 10 615 | 8 470 | - | 2 145 | 2 068 | 309 | 885 |
| AR | 7 181 | 6 861 | 1 651 | 1 122 | - | 529 | 5 530 | 600 | 2 207 |
| AI | 4 869 | 4 655 | 2 087 | - | - | 2 087 | 2 782 | 339 | 979 |
| SG | 59 722 | 56 564 | 33 701 | 949 | 26 681 | 6 071 | 26 021 | 2 992 | 10 399 |
| GR | 201 585 | 160 613 | 183 468 | 176 548 | - | 6 920 | 18 117 | ... | ... |
| AG | 49 116 | 46 668 | 38 001 | 2 915 | 31 833 | 3 253 | 11 115 | 1 670 | 2 970 |
| TG | 20 219 | 20 182 | 8 799 | 326 | 5 796 | 2 677 | 11 420 | 1 785 | 4 898 |
| TI | 142 310 | 127 584 | 112 997 | 1 735 | 106 057 | 5 205 | 29 313 | 295 | 467 |
| VD | 127 074 | 94 603 | 86 063 | 73 229 | - | 12 834 | 41 011 | 1 921 | 4 540 |
| VS | 109 584 | 90 788 | 99 582 | 1 001 | 93 179 | 5 402 | 10 002 | 1 341 | 1 751 |
| NE | 30 776 | 26 678 | 17 646 | 14 008 | - | 3 638 | 13 130 | 331 | 2 446 |
| GE | 3 003 | 2 599 | 1 958 | 302 | - | 1 656 | 1 045 | 110 | 1 093 |
| JU | 37 637 | 35 222 | 28 796 | 20 567 | 3 852 | 4 377 | 8 841 | 634 | 3 355 |
| CH | 1 272 038 | 1 118 800 | 898 646 | 379 857 | 368 816 | 149 973 | 373 392 | ... | ... |

¹ Bundesamt für Statistik (BFS), landwirtschaftliche Betriebsstrukturerhebungen; ab 2013 revidierte Daten

¹ Office fédéral de la statistique (OFS), relevés des structures agricoles; dès 2013 données révisées

3. Viehwirtschaft ~ Production animale

Tabelle ~ Tableau

Seite ~ Page

| | | |
|------|--|----|
| 3.1 | Nutztierhalter Détenteurs d'animaux de rente | 58 |
| 3.2 | Nutztierbestand Effectif d'animaux de rente..... | 59 |
| 3.3 | Nutztierbestände nach Bestandesgrössenklassen Effectifs d'animaux de rente selon les classes de grandeur..... | 60 |
| 3.4 | Nutztierbestand nach Alter und Nutzungsart Effectif d'animaux de rente selon l'âge et le genre d'utilisation | 61 |
| 3.5 | Rindviehhalter und Rindviehbestand nach Bestandesgrösse Détenteurs et effectif bovin selon l'importance du cheptel | 62 |
| 3.6 | Kuhhalter und Kuhbestand nach Bestandesgrösse Détenteurs et effectif des vaches selon l'importance du cheptel..... | 63 |
| 3.7 | Rindviehbestand nach Nutzungsart, Alter und Geschlecht Effectif bovin selon le genre d'exploitation, l'âge et le sexe..... | 64 |
| 3.8 | Schweinehalter und Schweinebestand nach Bestandesgrösse Détenteurs et effectif des porcs selon l'importance du cheptel..... | 65 |
| 3.9 | Herdebuchtiere Animaux admis au herd-book | 66 |
| 3.10 | Vieh- und Geflügelbestände in Grossvieheinheiten (GVE) Effectifs du bétail et de la volaille convertis en unités de gros bétail (UGB) | 69 |
| 3.11 | Meldepflichtige Tierseuchen Epizooties soumises l'annonce obligatoire | 70 |
| 3.12 | Durchschnittliche Schlachtgewichte der kontrollierten Tiere Poids moyens des carcasses du bétail de boucherie contrôlé..... | 71 |
| 3.13 | Kontrollierte Schlachttiere Bétail de boucherie contrôlé..... | 71 |
| 3.14 | Hofschlachtungen Abattages à la ferme..... | 72 |
| 3.15 | Verwendbare Fleischproduktion Production utilisable de viande | 72 |
| 3.16 | Durchschnittlicher Milchviehbestand, Milchleistung und -gehalt Nombre moyen de femelles laitières, rendement et teneur du lait | 75 |
| 3.17 | Versorgungsbilanz (Betriebe und Molkereien) der Vollmilch Bilan d'approvisionnement (fermes et laiteries) du lait entier..... | 75 |
| 3.18 | Produktion von Konsummilch und verschiedenen Milchprodukten Production de lait de consommation et des produits laitiers..... | 76 |
| 3.19 | Versorgungsbilanz der Wolle Bilan d'approvisionnement de la laine | 77 |
| 3.20 | Betriebsbilanz der Hühnereier Bilan à la ferme des œufs de poule | 77 |
| 3.21 | Versorgungsbilanz des Honigs Bilan d'approvisionnement du miel..... | 78 |
| 3.22 | Von Berufsfischern in neun Seen gefangene Fische Poissons pêchés dans neuf lacs par les pêcheurs professionnels..... | 78 |
| 3.23 | Fangertrag nach Fischarten Résultats par sortes de poissons | 78 |

3. Viehwirtschaft ~ Production animale

Die Bestandesdaten in diesem Kapitel stammen vom Bundesamt für Statistik (BFS) und unterliegen derselben Definition des Landwirtschaftsbetriebes wie die Angaben zu den Betriebsstrukturen und den Flächenzahlen in den beiden vorangehenden Kapiteln. Seit 2009 übernimmt das BFS die Daten des Rindviehbestandes von der Tierverkehrsdatenbank (TVD). Ab dem Jahr 2018 stammen nun auch die Daten der Equiden (Pferde, Ponys, Esel, Maultiere, Maulesel) von der TVD. Der Bestand der Equiden ist natürlich grösser als der bis 2017 verwendete Pferdebestand. Allerdings handelt es sich – wie bei allen Bestandesdaten – nur um die auf landwirtschaftlichen Betrieben gehaltenen Equiden. Diese entsprechen etwa 70% des Gesamtbestandes, da Equiden wie auch Schafe und Ziegen häufig ausserhalb von Landwirtschaftsbetrieben gemäss der Definition des Bundesamtes für Statistik gehalten werden.

Mit der Tierhaltung werden pflanzliche Futtermittel zu hochwertigen Nahrungsmitteln wie Milch, Fleisch und Eier veredelt. Dabei wird insbesondere auch Raufutter von nicht ackerfähigen Lagen wie z. B. den Sömmerungsweiden sinnvoll verwertet. An erster Stelle steht dabei das Rindvieh, dessen Bestand im Jahr 2018 insgesamt 1 543 345 Tiere zählte. Der Kuhbestand lag bei 689 644 Kühen, darunter 125 454 «andere Kühe», welche grösstenteils Mutter- und Ammenkühe sind. Anzahlmässig in der gleichen Grössenordnung wie der Rindviehbestand bewegt sich der Schweinebestand. Dieser wurde Ende der Achtziger- und in den Neunzigerjahren von rund 2,2 Millionen Tieren auf rund 1,5 Millionen Tiere zu Beginn dieses Jahrhunderts abgebaut. 2018 wurden in den Landwirtschaftsbetrieben 1 417 549 Schweine gezählt. Bei den Schweinen führt der bekannte Schweinezyklus zu Veränderungen des Bestandes in einem Intervall von etwa vier bis fünf Jahren. In den letzten Jahren hat sich der Schweinezyklus jedoch weniger deutlich manifestiert.

Les données sur les cheptels du présent chapitre sont celles de l'Office fédéral de la statistique (OFS) et sont soumises à la même définition de l'exploitation agricole que les données sur les structures d'exploitation et les chiffres des surfaces dans les deux chapitres précédents. Depuis 2009, l'OFS reprend les données de la Banque de données sur le trafic des animaux (BDTA) sur le cheptel bovin et, depuis 2018, sur le cheptel équin (chevaux, poneys, ânes, mulets, bardots). Bien entendu, ce dernier est plus important que celui des chevaux, utilisé jusqu'en 2017. Cependant, il s'agit là des données sur le cheptel des équidés détenus uniquement sur une exploitation agricole, comme celles sur tous les autres cheptels. Les équidés de la BDTA représentent environ 70% de l'effectif total, étant donné que, à l'instar des moutons et des chèvres, ils sont souvent détenus en dehors des exploitations agricoles, dans le sens que donne l'OFS de ces dernières.

Les activités d'élevage ont pour objectif de transformer des fourrages végétaux en aliments de grande qualité, comme le lait, la viande et les œufs. Elles permettent aussi d'exploiter de manière judicieuse les herbages situés dans des régions impropres aux grandes cultures, tels que les pâturages d'estivage. Cela concerne en premier lieu le bétail bovin, avec un cheptel de 1 543 345 animaux en 2018. Le cheptel des vaches comptait 689 644 vaches, dont 125 454 «autres vaches», un groupe comprenant pour l'essentiel des vaches mères et nourrices. En nombre, le cheptel bovin se situe dans un même ordre de grandeur que le cheptel porcin. Alors qu'il comptait encore 2,2 millions de têtes vers la fin des années 80 et dans les années 90, le cheptel porcin a régressé jusqu'au début de ce siècle pour s'arrêter à 1,5 million de têtes. En 2018, on comptait 1 417 549 porcs dans les exploitations agricoles. Les élevages porcins doivent aussi composer avec le fameux «cycle du porc», qui se traduit par des variations de l'effectif dans un intervalle de quatre à cinq ans. Cependant, ce cycle a été de loin moins marqué au cours de ces dernières années.

Rindvieh- und Schweinehalter nach Bestandesgrösse Détenteurs de bétail bovin et de porcs selon l'importance du cheptel

Siehe Tabellen 3.5 und 3.8 ~ Voir tableaux 3.5 et 3.8

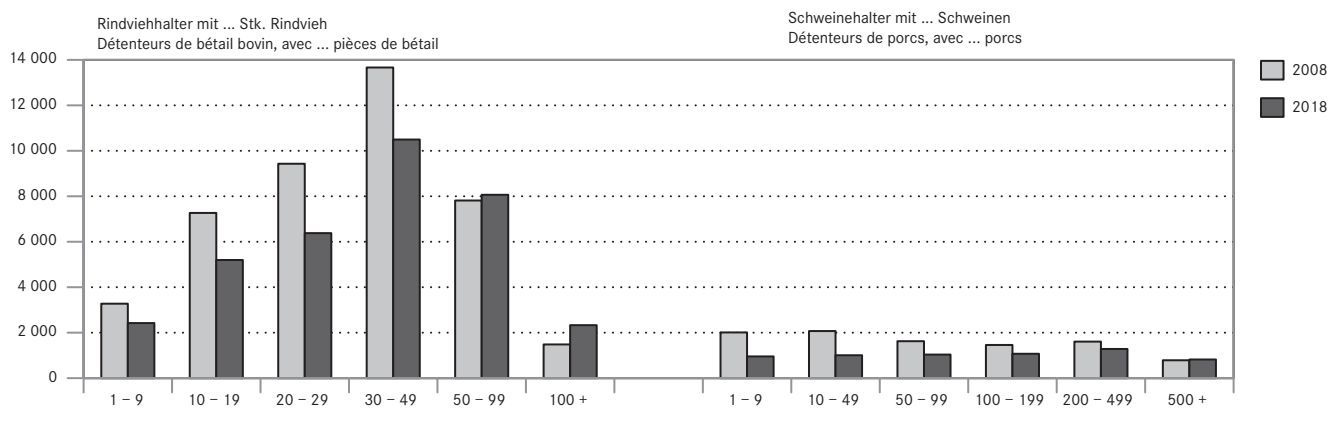

Der Geflügelbestand weist ein deutliches Wachstum aus. Dies gilt insbesondere für das Mastgeflügel, welches mittlerweile rund zwei Drittel des Geflügelbestandes ausmacht. Die Ursache dafür liegt vor allem in der langsamen aber kontinuierlichen Veränderung der Ernährungsgewohnheiten der Bevölkerung.

L'effectif de la volaille affiche une progression marquée. Cela concerne surtout les volailles de chair, qui constituent désormais deux tiers de l'effectif. Cette évolution s'explique principalement par une modification lente mais durable des habitudes alimentaires de la population.

Auch wenn es von aussen betrachtet nicht danach aussehen mag: Schafe, Pferde und Ziegen sind wesentlich weniger zahlreich als Rinder, Schweine und Geflügel. Insbesondere Schweine und Geflügel verbringen aus diversen Gründen mehr Zeit in den Ställen als die Raufutterverzehrer, welche auf vielen Betrieben einen Teil der Zeit auf der Weide verbringen und deshalb leichter wahrgenommen werden. Hier gibt es somit eine Diskrepanz zwischen der optischen Wahrnehmung und den statistischen Bestandesdaten.

Contrairement à ce que suggèrent les apparences, les moutons, les chevaux et les chèvres restent beaucoup moins nombreux que les bovins, les porcs et la volaille. Pour diverses raisons, les porcs et la volaille passent plus de temps à l'intérieur d'étables de stabulation que le bétail consommant du fourrage grossier. Dans beaucoup d'exploitations, ce bétail séjourne un certain temps au pâturage et s'avère, de ce fait, plus visible pour le public. Il existe donc un décalage entre la réalité perçue et celle révélée par les données statistiques sur les cheptels.

3. Viehwirtschaft ~ Production animale

Darstellung der verwendeten Begriffe in den Tabellen über die Fleischproduktion Schéma des mots utilisés dans les tableaux sur la production de viande

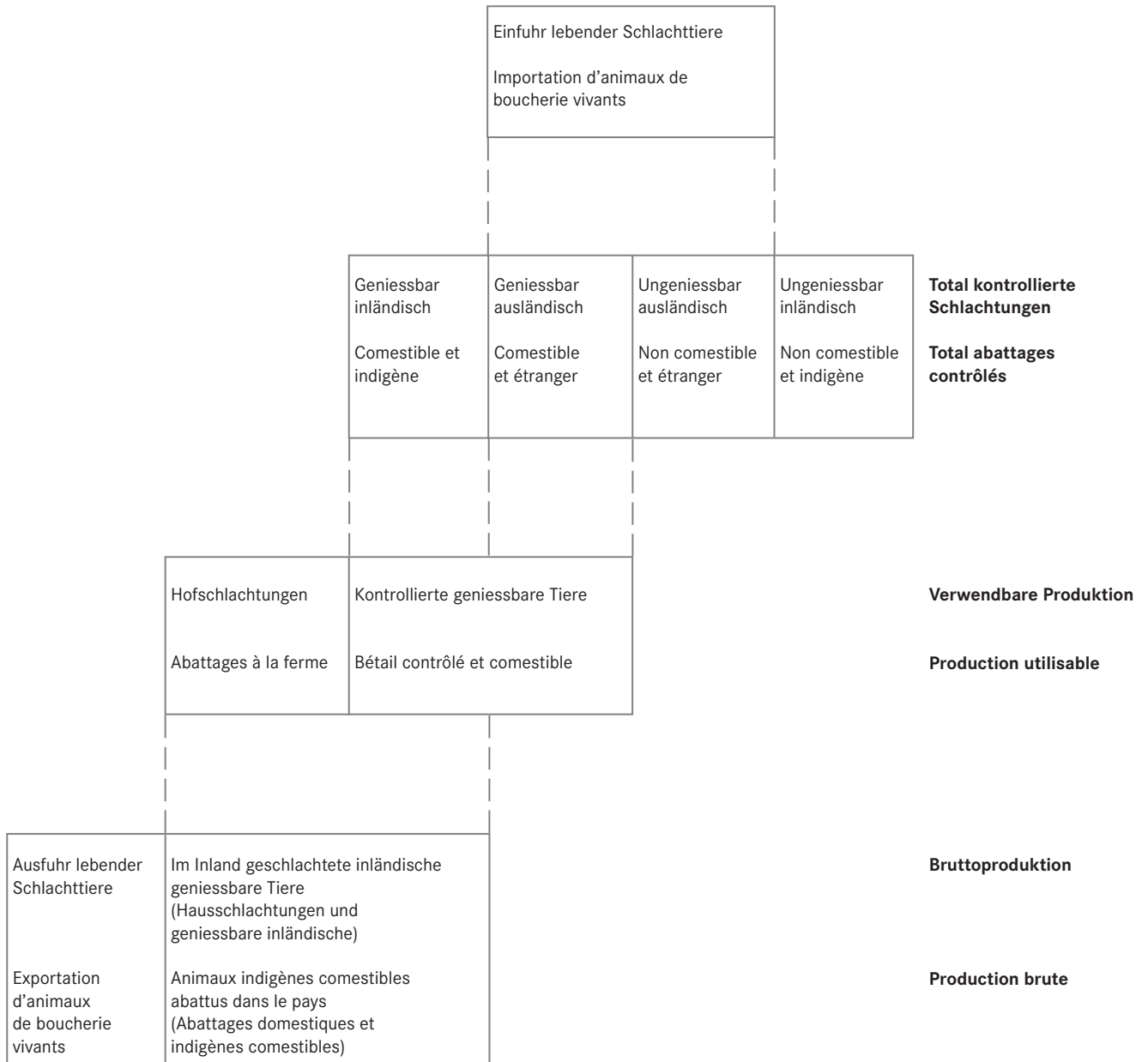

Darstellung der Versorgungsbilanzen siehe Kapitel 2
Schéma des bilans d'approvisionnement voir chapitre 2

3. Viehwirtschaft ~ Production animale

3.1 Nutztierhalter Détenteurs d'animaux de rente

| Anzahl Halter von ~ Nombres de détenteurs de | | | | | | | | | |
|--|---------------------------|---------------------|-----------|---------|---------|------------|------------------|------------------|-----------|
| Equiden ¹ | Rindvieh ² | Kühen ² | Schweinen | Schafen | Ziegen | Nutzhühner | Legehennen | Mastpoulets | Kaninchen |
| Equidés ¹ | Bétail bovin ² | Vaches ² | Porcs | Moutons | Chèvres | Poules | Poules pondeuses | Poulets de chair | Lapins |

Nutztierhalter nach Jahr ~ Détenteurs d'animaux de rente par année

| | | | | | | | | | | |
|-------------|---------------|---------------|---------------|--------------|--------------|--------------|---------------|---------------|------------|--------------|
| 2000 | 10 739 | 50 834 | 48 270 | 15 347 | 12 565 | 7 133 | 20 727 | 18 840 | 1 061 | 5 969 |
| 2010 | 9 621 | 41 095 | 37 822 | 8 848 | 9 779 | 6 976 | 13 500 | 12 135 | 958 | 3 275 |
| 2012 | 8 892 | 39 523 | 36 325 | 7 764 | 9 169 | 6 539 | 12 414 | 11 112 | 961 | 2 571 |
| 2013 | 8 671 | 38 546 | 35 436 | 7 277 | 8 903 | 6 466 | 11 982 | 10 730 | 938 | 2 337 |
| 2014 | 8 528 | 37 742 | 34 477 | 7 045 | 8 700 | 6 333 | 11 953 | 10 291 | 965 | 2 276 |
| 2015 | 8 483 | 36 738 | 33 745 | 6 865 | 8 414 | 6 313 | 12 065 | 10 450 | 897 | 2 223 |
| 2016 | 8 461 | 36 131 | 33 082 | 6 634 | 8 364 | 6 350 | 12 399 | 10 801 | 908 | 2 144 |
| 2017 | 8 435 | 35 513 | 32 497 | 6 406 | 8 315 | 6 364 | 12 863 | 11 276 | 942 | 2 072 |
| 2018 | 11 335 | 34 890 | 31 855 | 6 175 | 8 238 | 6 436 | 12 991 | 11 417 | 933 | 1 998 |

Nutztierhalter 2018 nach Kanton ~ Détenteurs d'animaux de rente 2018 par canton

| | | | | | | | | | | |
|-------|-------|-------|-------|-------|-------|-------|-------|-------|-----|-----|
| ZH | 903 | 1 878 | 1 641 | 177 | 387 | 284 | 856 | 811 | 25 | 113 |
| BE | 2 284 | 8 534 | 7 921 | 1 403 | 1 625 | 1 495 | 3 072 | 2 816 | 196 | 337 |
| LU | 772 | 3 698 | 3 316 | 1 789 | 688 | 498 | 1 567 | 1 402 | 108 | 261 |
| UR | 28 | 453 | 431 | 28 | 161 | 130 | 130 | 103 | 1 | 14 |
| SZ | 234 | 1 254 | 1 189 | 143 | 375 | 302 | 435 | 389 | 16 | 72 |
| OW | 68 | 528 | 489 | 59 | 90 | 80 | 103 | 92 | 3 | 20 |
| NW | 40 | 374 | 349 | 60 | 77 | 77 | 111 | 100 | 2 | 33 |
| GL | 47 | 304 | 294 | 24 | 59 | 114 | 98 | 87 | 1 | 10 |
| ZG | 123 | 420 | 386 | 71 | 98 | 64 | 199 | 188 | 9 | 28 |
| FR | 691 | 2 042 | 1 862 | 262 | 332 | 317 | 882 | 616 | 204 | 115 |
| SO | 431 | 909 | 818 | 142 | 197 | 125 | 342 | 324 | 20 | 42 |
| BS/BL | 289 | 595 | 536 | 67 | 172 | 92 | 317 | 302 | 8 | 42 |
| SH | 90 | 207 | 133 | 46 | 59 | 19 | 111 | 88 | 21 | 9 |
| AR | 107 | 564 | 533 | 117 | 195 | 162 | 237 | 217 | 5 | 66 |
| AI | 51 | 404 | 382 | 142 | 102 | 64 | 106 | 94 | 1 | 17 |
| SG | 673 | 3 112 | 2 918 | 556 | 707 | 712 | 1 044 | 930 | 55 | 161 |
| GR | 629 | 1 671 | 1 618 | 75 | 659 | 498 | 496 | 433 | 6 | 73 |
| AG | 802 | 1 743 | 1 396 | 342 | 477 | 237 | 811 | 681 | 61 | 170 |
| TG | 520 | 1 463 | 1 306 | 345 | 308 | 158 | 795 | 700 | 60 | 106 |
| TI | 297 | 348 | 336 | 57 | 214 | 219 | 164 | 136 | 10 | 45 |
| VD | 967 | 1 790 | 1 525 | 122 | 335 | 263 | 604 | 468 | 93 | 133 |
| VS | 455 | 1 126 | 1 096 | 19 | 634 | 275 | 103 | 96 | 1 | 21 |
| NE | 268 | 597 | 559 | 35 | 74 | 68 | 91 | 73 | 8 | 20 |
| GE | 82 | 46 | 37 | 16 | 44 | 20 | 65 | 56 | 5 | 14 |
| JU | 484 | 830 | 784 | 78 | 169 | 163 | 252 | 215 | 14 | 76 |

Nutztierhalter 2018 nach Grössenklasse (ha LN) ~ Détenteurs d'animaux de rente 2018 par classe de grandeur (ha SAU)

| | | | | | | | | | | |
|---------|-------|--------|--------|-------|-------|-------|-------|-------|-----|-----|
| < 3 | 1 243 | 499 | 415 | 523 | 776 | 339 | 821 | 669 | 46 | 264 |
| 3 - 10 | 1 887 | 4 553 | 3 977 | 621 | 2 235 | 1 273 | 2 015 | 1 826 | 60 | 414 |
| 10 - 20 | 2 765 | 11 467 | 10 409 | 2 147 | 2 218 | 1 846 | 4 056 | 3 628 | 264 | 518 |
| 20 - 30 | 2 258 | 9 045 | 8 440 | 1 569 | 1 490 | 1 440 | 3 087 | 2 720 | 248 | 401 |
| 30 - 50 | 2 201 | 6 899 | 6 361 | 988 | 1 095 | 1 142 | 2 265 | 1 964 | 225 | 297 |
| 50 < | 981 | 2 427 | 2 253 | 327 | 424 | 396 | 747 | 610 | 90 | 104 |

Nutztierhalter 2018 nach Zone ~ Détenteurs du d'animaux de rente 2018 par zone

| | | | | | | | | | | |
|-------|-------|--------|--------|-------|-------|-------|-------|-------|-----|-----|
| T/P | 5 313 | 12 472 | 10 791 | 2 898 | 2 517 | 1 526 | 5 758 | 4 926 | 589 | 852 |
| H/C | 1 705 | 5 503 | 4 988 | 1 227 | 1 185 | 791 | 2 214 | 1 965 | 178 | 303 |
| B/M 1 | 1 510 | 5 551 | 5 156 | 1 000 | 1 365 | 1 033 | 2 125 | 1 918 | 108 | 339 |
| B/M 2 | 1 608 | 6 372 | 6 056 | 847 | 1 514 | 1 603 | 1 805 | 1 639 | 45 | 344 |
| B/M 3 | 858 | 3 501 | 3 413 | 165 | 1 075 | 1 066 | 793 | 709 | 12 | 120 |
| B/M 4 | 341 | 1 491 | 1 451 | 38 | 582 | 417 | 296 | 260 | 1 | 40 |

1 Bis 2017 nur Pferde, ab 2018 Equiden: Pferde, Ponys, Esel, Maultiere und Maulesel

2 Ab 2009 auf der Basis der Daten der aus der Tierverkehrsdatenbank (TVD)

1 Jusqu'à 2017 exclusivement des chevaux, dès 2018 équidés: chevaux, poneys, ânes, mulets et bardots.

2 Dès 2009 à partir de la base de données sur le trafic des animaux (BDTA)

3. Viehwirtschaft ~ Production animale

3.2 Nutztierbestand Effectif d'animaux de rente

| | Anzahl Tiere ~ Nombre d'animaux | | | | | | | | | |
|---|---------------------------------|---------------------------|---------------------|------------------|----------------|---------------|-------------------|------------------|------------------|---------------|
| | Equiden ¹ | Rindvieh ² | Kühen ² | Schweinen | Schafen | Ziegen | Nutzhühner | Legehennen | Mastpoulets | Kaninchen |
| | Équidés ¹ | Bétail bovin ² | Vaches ² | Porcs | Moutons | Chèvres | Poules | Poules pondeuses | Poulets de chair | Lapins |
| Nutztierbestand nach Jahr ~ Effectif d'animaux de rente par année | | | | | | | | | | |
| 2000 | 50 347 | 1 588 005 | 714 292 | 1 498 223 | 420 740 | 62 499 | 6 789 720 | 2 038 229 | 3 807 754 | 27 878 |
| 2010 | 62 113 | 1 591 233 | 700 315 | 1 588 998 | 434 083 | 86 987 | 8 943 676 | 2 304 993 | 5 580 103 | 100 107 |
| 2012 | 58 031 | 1 564 631 | 705 642 | 1 544 017 | 417 274 | 88 089 | 9 878 279 | 2 362 482 | 6 282 059 | 79 779 |
| 2013 | 57 243 | 1 557 474 | 703 489 | 1 484 732 | 409 493 | 87 935 | 10 003 437 | 2 422 674 | 6 360 314 | 78 600 |
| 2014 | 57 200 | 1 562 801 | 705 371 | 1 498 321 | 402 772 | 87 817 | 10 644 412 | 2 510 433 | 6 783 708 | 77 174 |
| 2015 | 55 479 | 1 554 319 | 701 172 | 1 495 737 | 347 025 | 74 269 | 10 752 686 | 2 651 551 | 6 897 769 | 72 320 |
| 2016 | 55 662 | 1 555 396 | 696 568 | 1 453 602 | 338 922 | 75 351 | 10 893 422 | 2 862 263 | 6 878 265 | 70 540 |
| 2017 | 55 535 | 1 544 612 | 692 583 | 1 444 591 | 342 419 | 78 146 | 11 408 804 | 3 173 527 | 7 151 253 | 62 668 |
| 2018 | 79 934 | 1 543 345 | 689 644 | 1 417 549 | 343 470 | 80 552 | 11 534 593 | 3 024 718 | 7 084 816 | 62 219 |

| Nutztierbestand 2018 nach Kanton ~ Effectif d'animaux de rente 2018 par canton | | | | | | | | | | |
|--|--------|---------|---------|---------|--------|--------|-----------|---------|-----------|--------|
| ZH | 7 670 | 93 564 | 42 188 | 37 859 | 15 025 | 2 358 | 526 323 | 230 285 | 270 056 | 2 194 |
| BE | 13 878 | 305 301 | 138 857 | 221 996 | 46 588 | 14 084 | 1 754 239 | 388 683 | 1 234 452 | 9 407 |
| LU | 4 341 | 148 319 | 73 235 | 434 523 | 17 260 | 4 590 | 1 243 531 | 277 153 | 835 281 | 4 917 |
| UR | 95 | 11 608 | 4 504 | 2 443 | 7 679 | 1 483 | 4 194 | 3 844 | 10 | 77 |
| SZ | 1 458 | 43 380 | 19 223 | 17 945 | 20 780 | 3 278 | 213 388 | 54 745 | 109 774 | 515 |
| OW | 290 | 18 362 | 8 779 | 11 235 | 2 376 | 971 | 32 396 | 19 090 | 13 068 | 91 |
| NW | 175 | 12 131 | 6 015 | 9 704 | 3 100 | 1 477 | 40 038 | 20 465 | 13 400 | 1 000 |
| GL | 215 | 11 769 | 5 428 | 1 963 | 2 949 | 1 318 | 31 528 | 26 782 | 4 500 | 32 |
| ZG | 1 059 | 20 794 | 9 954 | 18 872 | 5 030 | 907 | 77 181 | 31 054 | 39 642 | 180 |
| FR | 4 994 | 130 687 | 56 405 | 72 272 | 11 555 | 3 422 | 1 778 613 | 195 517 | 1 476 731 | 1 667 |
| SO | 3 419 | 42 115 | 19 081 | 25 905 | 7 727 | 1 290 | 185 208 | 32 351 | 139 711 | 577 |
| BS/BL | 2 215 | 26 727 | 12 021 | 10 752 | 4 652 | 694 | 130 933 | 93 081 | 35 339 | 294 |
| SH | 724 | 16 639 | 3 770 | 20 669 | 2 048 | 91 | 293 079 | 35 860 | 242 040 | 3 502 |
| AR | 465 | 22 571 | 10 654 | 18 657 | 6 668 | 1 153 | 47 057 | 27 977 | 13 530 | 350 |
| AI | 176 | 14 522 | 6 945 | 21 472 | 2 750 | 785 | 127 903 | 97 768 | 2 500 | 105 |
| SG | 4 134 | 137 700 | 66 433 | 166 323 | 38 472 | 6 631 | 818 974 | 343 269 | 373 746 | 6 833 |
| GR | 3 754 | 72 608 | 29 151 | 4 771 | 41 626 | 9 623 | 105 298 | 37 202 | 2 024 | 833 |
| AG | 6 398 | 86 342 | 32 592 | 89 430 | 17 019 | 2 098 | 1 185 303 | 365 247 | 608 258 | 24 626 |
| TG | 3 948 | 72 373 | 40 557 | 173 104 | 16 789 | 1 263 | 1 072 008 | 278 060 | 591 113 | 1 796 |
| TI | 2 313 | 9 845 | 5 011 | 2 859 | 11 992 | 10 525 | 69 477 | 65 436 | 395 | 886 |
| VD | 8 108 | 111 589 | 43 366 | 31 483 | 15 295 | 3 117 | 1 232 046 | 224 714 | 896 312 | 1 045 |
| VS | 2 966 | 31 391 | 13 313 | 1 456 | 37 333 | 6 068 | 207 960 | 54 934 | 650 | 136 |
| NE | 1 847 | 41 258 | 18 116 | 8 522 | 2 235 | 599 | 83 925 | 38 041 | 23 648 | 203 |
| GE | 1 221 | 2 755 | 1 023 | 1 247 | 2 228 | 195 | 50 073 | 15 680 | 34 275 | 140 |
| JU | 4 071 | 58 995 | 23 023 | 12 087 | 4 294 | 2 532 | 223 918 | 67 480 | 124 361 | 813 |

| Nutztierbestand 2018 nach Grössenklasse (ha LN) ~ Effectif d'animaux de rente 2018 par classe de grandeur (ha SAU) | | | | | | | | | | |
|--|--------|---------|---------|---------|--------|--------|-----------|---------|-----------|--------|
| < 3 | 9 906 | 5 764 | 1 993 | 309 118 | 17 967 | 3 390 | 1 101 304 | 501 912 | 189 068 | 11 495 |
| 3 - 10 | 13 050 | 70 967 | 30 045 | 82 898 | 83 232 | 16 652 | 617 365 | 276 250 | 256 253 | 8 795 |
| 10 - 20 | 18 793 | 344 614 | 158 235 | 358 797 | 86 218 | 23 383 | 2 470 301 | 699 371 | 1 545 959 | 20 489 |
| 20 - 30 | 14 771 | 410 466 | 192 181 | 305 446 | 66 567 | 17 875 | 2 765 354 | 669 933 | 1 780 281 | 13 027 |
| 30 - 50 | 15 343 | 449 407 | 197 161 | 248 930 | 55 888 | 14 360 | 3 136 526 | 593 093 | 2 255 242 | 7 523 |
| 50 < | 8 071 | 262 127 | 110 029 | 112 360 | 33 598 | 4 892 | 1 443 743 | 284 159 | 1 058 013 | 890 |

| Nutztierbestand 2018 nach Zone ~ Effectif d'animaux de rente 2018 par zone | | | | | | | | | | |
|--|--------|---------|---------|---------|---------|--------|-----------|-----------|-----------|--------|
| T/P | 44 963 | 649 164 | 290 267 | 923 930 | 108 949 | 14 234 | 7 786 171 | 1 812 419 | 5 023 446 | 36 195 |
| H/C | 11 438 | 243 861 | 114 400 | 263 026 | 44 227 | 9 835 | 2 005 627 | 545 764 | 1 252 177 | 16 040 |
| B/M 1 | 8 515 | 231 708 | 105 155 | 131 507 | 47 815 | 11 946 | 967 295 | 283 709 | 585 317 | 6 043 |
| B/M 2 | 9 163 | 252 000 | 110 891 | 92 016 | 55 651 | 18 326 | 647 277 | 302 516 | 211 391 | 2 641 |
| B/M 3 | 4 186 | 120 353 | 49 707 | 6 048 | 56 365 | 19 149 | 101 203 | 54 530 | 11 835 | 1 027 |
| B/M 4 | 1 669 | 46 259 | 19 224 | 1 022 | 30 463 | 7 062 | 27 020 | 25 780 | 650 | 273 |

1 Bis 2017 nur Pferde, ab 2018 Equiden: Pferde, Ponys, Esel, Maultiere und Maulesel

2 Ab 2009 auf der Basis der Daten der aus der Tierverkehrsdatenbank (TVD)

1 Jusqu'à 2017 exclusivement des chevaux, dès 2018 équidés: chevaux, poneys, ânes, mulets et bardots.

2 Dès 2009 à partir de la base de données sur le trafic des animaux (BDTA)

3. Viehwirtschaft ~ Production animale

3.3 Nutztierbestände nach Bestandesgrößenklassen Effectifs d'animaux de rente selon les classes de grandeur

| Zählkategorien Catégories recensées | Tiere je Halter Pièces par détenteur | Halter ~ Détenteur | | | | Tierbestand ~ Effectif | | | |
|--|---|--------------------|---------------|--------------|--------------|------------------------|------------------|--------------|--------------|
| | | Anzahl ~ Nombre | | % | | Stück ~ Pièce | | % | |
| | | 2017 | 2018 | 2017 | 2018 | 2017 | 2018 | 2017 | 2018 |
| Equiden¹ ~ Equidés¹ | | 8 435 | 11 335 | 100.0 | 100.0 | 55 535 | 79 934 | 100.0 | 100.0 |
| | 1 - 2 | 3 532 | 4 150 | 41.9 | 36.6 | 6 011 | 7 651 | 10.8 | 9.6 |
| | 3 - 4 | 1 899 | 2 778 | 22.5 | 24.5 | 6 481 | 9 461 | 11.7 | 11.8 |
| | 5 - 9 | 1 444 | 2 248 | 17.1 | 19.8 | 9 423 | 14 704 | 17.0 | 18.4 |
| | 10 - 19 | 935 | 1 254 | 11.1 | 11.1 | 12 525 | 16 921 | 22.6 | 21.2 |
| | 20 + | 625 | 905 | 7.4 | 8.0 | 21 095 | 31 197 | 38.0 | 39.0 |
| Schafe ~ Moutons | | 8 315 | 8 238 | 100.0 | 100.0 | 342 419 | 343 470 | 100.0 | 100.0 |
| | 1 - 4 | 1 031 | 1 063 | 12.4 | 12.9 | 3 075 | 3 131 | 0.9 | 0.9 |
| | 5 - 24 | 3 701 | 3 599 | 44.5 | 43.7 | 46 150 | 44 758 | 13.5 | 13.0 |
| | 25 - 49 | 1 666 | 1 647 | 20.0 | 20.0 | 58 738 | 57 627 | 17.2 | 16.8 |
| | 50 + | 1 917 | 1 929 | 23.1 | 23.4 | 234 456 | 237 954 | 68.5 | 69.3 |
| Ziegen ~ Chèvres | | 6 364 | 6 436 | 100.0 | 100.0 | 78 146 | 80 552 | 100.0 | 100.0 |
| | 1 - 4 | 2 967 | 2 971 | 46.6 | 46.2 | 7 978 | 8 040 | 10.2 | 10.0 |
| | 5 - 9 | 1 553 | 1 574 | 24.4 | 24.5 | 10 204 | 10 229 | 13.1 | 12.7 |
| | 10 - 24 | 1 144 | 1 180 | 18.0 | 18.3 | 16 864 | 17 481 | 21.6 | 21.7 |
| | 25 + | 700 | 711 | 11.0 | 11.0 | 43 100 | 44 802 | 55.2 | 55.6 |
| Mutterschweine ~ Truies mères | | 2 349 | 2 228 | 100.0 | 100.0 | 116 751 | 112 034 | 100.0 | 100.0 |
| | 1 | 86 | 88 | 3.7 | 3.9 | 86 | 88 | 0.1 | 0.1 |
| | 2 - 5 | 291 | 269 | 12.4 | 12.1 | 899 | 824 | 0.8 | 0.7 |
| | 6 - 9 | 169 | 160 | 7.2 | 7.2 | 1 264 | 1 177 | 1.1 | 1.1 |
| | 10 - 19 | 398 | 370 | 16.9 | 16.6 | 5 703 | 5 240 | 4.9 | 4.7 |
| | 20 - 49 | 614 | 574 | 26.1 | 25.8 | 19 720 | 18 297 | 16.9 | 16.3 |
| | 50 - 99 | 456 | 440 | 19.4 | 19.7 | 32 733 | 31 555 | 28.0 | 28.2 |
| | 100 + | 335 | 327 | 14.3 | 14.7 | 56 346 | 54 853 | 48.3 | 49.0 |
| Legehennen ~ Poules pondeuses | | 11 276 | 11 417 | 100.0 | 100.0 | 2 885 963 | 3 024 718 | 100.0 | 100.0 |
| | 1 - 24 | 8 049 | 8 093 | 71.4 | 70.9 | 80 191 | 80 520 | 2.8 | 2.7 |
| | 25 - 49 | 1 421 | 1 484 | 12.6 | 13.0 | 46 424 | 48 866 | 1.6 | 1.6 |
| | 50 - 149 | 796 | 792 | 7.1 | 6.9 | 61 717 | 61 782 | 2.1 | 2.0 |
| | 150 - 499 | 350 | 367 | 3.1 | 3.2 | 93 971 | 97 151 | 3.3 | 3.2 |
| | 500 - 999 | 134 | 134 | 1.2 | 1.2 | 87 401 | 86 820 | 3.0 | 2.9 |
| | 1000 - 1999 | 100 | 105 | 0.9 | 0.9 | 155 208 | 161 461 | 5.4 | 5.3 |
| | 2000 - 3999 | 226 | 238 | 2.0 | 2.1 | 543 375 | 571 041 | 18.8 | 18.9 |
| | 4000 + | 200 | 204 | 1.8 | 1.8 | 1 817 676 | 1 917 077 | 63.0 | 63.4 |
| Masthühner ~ Poulets de chair | | 942 | 933 | 100.0 | 100.0 | 7 151 253 | 7 084 816 | 100.0 | 100.0 |
| | 1 - 999 | 80 | 69 | 8.5 | 7.4 | 10 866 | 9 405 | 0.2 | 0.1 |
| | 1000 - 4999 | 311 | 320 | 33.0 | 34.3 | 1 177 565 | 1 188 707 | 16.5 | 16.8 |
| | 5000 + | 551 | 544 | 58.5 | 58.3 | 5 962 822 | 5 886 704 | 83.4 | 83.1 |

¹ 2017 nur Pferde, 2018 Equiden: Pferde, Ponys, Esel, Maultiere und Maulesel

¹ En 2017 exclusivement des chevaux, en 2018 équidés: chevaux, poneys, ânes, mulets et bardots.

3. Viehwirtschaft ~ Production animale

3.4 Nutztierbestand nach Alter und Nutzungsart Effectif d'animaux de rente selon l'âge et le genre d'utilisation

| Tierart | 2010 | 2015 | 2016 | 2017 | 2018 | Genre d'animaux |
|--|------------------|-------------------|-------------------|-------------------|-------------------|---|
| Equiden ¹ | 82 520 | 75 118 | 75 864 | 76 209 | 79 934 | Equidés ¹ |
| Pferde | 62 113 | 55 455 | 55 662 | 55 535 | ... | Chevaux |
| Fohlen bei Fuss | 3 012 | 552 | 503 | 467 | ... | Poulains sous la mère |
| Fohlen < 3 Jahre | 5 660 | 4 127 | 3 787 | 3 665 | ... | Poulains < 3 ans |
| Pferde > 3 Jahre | 47 398 | 46 516 | 47 289 | 47 516 | ... | Chevaux > 3 ans |
| Säugende Stuten | 6 043 | 4 260 | 4 083 | 3 887 | ... | Poulinières allaitantes |
| Maultiere und Maulesel | 966 | 671 | 715 | 702 | ... | Mulets et bardots |
| Ponys, Kleinpferde, Esel | 19 441 | 18 992 | 19 487 | 19 972 | ... | Poneys, chevaux nains, ânes |
| Equiden mit Widerristhöhe > 148 cm | ... | ... | ... | ... | 34 028 | Equidés avec hauteur au garrot > 148 cm |
| Equiden mit Widerristhöhe < 148 cm | ... | ... | ... | ... | 45 906 | Equidés avec hauteur au garrot < 148 cm |
| Schafe | 434 083 | 347 025 | 338 922 | 342 419 | 343 470 | Moutons |
| Weidelämmer, Mast, < 6 Monate | 14 547 | 16 515 | 17 532 | 14 261 | 15 557 | Agneaux de pâturage, engr., < 6 mois |
| Jungschafe < 1 Jahr | 168 682 | 103 676 | 94 269 | 98 255 | 96 023 | Agneaux de moins d'un an |
| Zuchtwidder > 1 Jahr | 10 314 | 9 275 | 9 195 | 9 240 | 9 212 | Béliers d'élevage > 1 an |
| Andere weibl. Schafe > 1 Jahr | 228 178 | 203 995 | 205 017 | 206 916 | 208 202 | Autres brebis > 1 an |
| Milchschafe | 12 362 | 13 564 | 12 909 | 13 747 | 14 476 | Brebis laitières |
| Ziegen | 86 987 | 74 269 | 75 351 | 78 146 | 80 552 | Chèvres |
| Ohne Zwergziegen | 82 842 | 71 218 | 72 196 | 74 893 | 77 054 | Sans chèvres naines |
| Jungziegen < 1 Jahr | 24 923 | 12 028 | 12 156 | 12 925 | 12 630 | Chevreaux < 1 an |
| Milchziegen | 36 501 | 34 935 | 34 945 | 35 732 | 36 821 | Chèvres laitières |
| Andere weibliche Ziegen > 1 Jahr | 18 238 | 21 186 | 21 986 | 22 926 | 24 123 | Autres chèvres > 1 an |
| Ziegenböcke > 1 Jahr | 3 180 | 3 069 | 3 109 | 3 310 | 3 480 | Boucs > 1 an |
| Zwergziegen | 4 145 | 3 051 | 3 155 | 3 253 | 3 498 | Chèvres naines |
| Andere Raufutterverzehrer | 17 682 | 19 008 | 19 022 | 19 187 | 20 062 | Autres animaux (fourrages grossiers) |
| Bisons | 513 | 556 | 562 | 567 | 541 | Bisons |
| Dam- und Rothirsche | 11 084 | 12 012 | 11 991 | 12 001 | 12 782 | Daims und cerfs rouges |
| Lamas | 2 969 | 3 016 | 2 947 | 2 953 | 2 980 | Lamas |
| Alpakas | 3 116 | 3 424 | 3 522 | 3 666 | 3 759 | Alpagas |
| Schweine | 1 588 998 | 1 495 737 | 1 453 602 | 1 444 591 | 1 417 549 | Porcs |
| Saugferkel | 306 678 | 263 043 | 254 606 | 253 410 | 247 386 | Porcelets allaités |
| Abgesetzte Ferkel | 350 908 | 329 976 | 314 405 | 313 661 | 305 740 | Porcelets sevrés (autres) |
| Remonten < 6 Mt. u. Mast- schweine > 30kg | 788 149 | 777 256 | 762 336 | 758 089 | 749 808 | Porcs de renouvellement. < 6 mois et porcs à l'engrais > 30 kg |
| Zuchtsauen total | 139 578 | 122 780 | 119 635 | 116 751 | 112 034 | Truies d'élevage total |
| säugende | 33 508 | 29 432 | 28 719 | 27 891 | 27 325 | allaitantes |
| nicht säugende | 106 070 | 93 348 | 90 916 | 88 860 | 84 709 | non allaitantes |
| Zuchteber | 3 685 | 2 682 | 2 620 | 2 680 | 2 581 | Verrats d'élevage |
| Geflügel | 9 024 903 | 10 824 616 | 10 994 180 | 11 501 632 | 11 638 766 | Vollaille |
| Nutzhühner | 8 943 676 | 10 752 686 | 10 893 422 | 11 408 804 | 11 534 593 | Poules de rente |
| Junghennen, Junghähne und Küken | 925 522 | 1 032 974 | 959 273 | 1 084 024 | 1 078 448 | Poulettes, jeunes coqs et poussins |
| Zuchthennen und -hähne, Legehennen | 2 438 051 | 2 821 943 | 3 055 884 | 3 173 527 | 3 371 329 | Poules et coqs d'élevage, poules pondeuses |
| Mastpoulets | 5 580 103 | 6 897 769 | 6 878 265 | 7 151 253 | 7 084 816 | Poulets de chair |
| Truten | 58 074 | 49 307 | 70 949 | 77 138 | 84 390 | Dindes |
| Gänse | 2 608 | 2 499 | 2 873 | 2 912 | 2 730 | Oies |
| Enten | 4 300 | 3 431 | 4 322 | 4 106 | 4 234 | Canards |
| Fasane, Rebhühner, Strausse, Wachteln | 16 245 | 16 693 | 22 614 | 8 672 | 12 819 | Faisans, perdrix, autruches, cailles |
| Kaninchen | 100 107 | 72 320 | 70 540 | 62 668 | 62 219 | Lapins |

¹ Die Daten der Equiden stammen ab 2018 von der Tierverkehrsdatenbank (TVD)

¹ Dès 2018, les données des équidés proviennent de la banque de données sur le trafic des animaux (BDTA)

3. Viehwirtschaft ~ Production animale

3.5 Rindviehalter und Rindviehbestand nach Bestandesgrösse Détenteurs et effectif bovin selon l'importance du cheptel

Ab 2009 auf der Basis der Daten der Tierverkehrsdatenbank (TVD).

Dès 2009 à partir de la base de données sur le trafic des animaux (BDTA).

| Rindviehalter, mit ... Stück Rindvieh Détenteurs de bovin, avec ... pièces de bétail | Rindviehbestand in Betrieben mit ... Stück Rindvieh Effectif bovin dans des exploitations avec ... pièces de bovin | | | | | | | | | | | |
|--|---|--------------|--------------|---------------|--------------|--------------|---------------|---------------|----------------|----------------|----------------|----------------|
| | 1 - 9 | 10 - 19 | 20 - 29 | 30 - 49 | 50 - 99 | 100 + | | | | | | |
| | 1 - 9 | 10 - 19 | 20 - 29 | 30 - 49 | 50 - 99 | 100 + | | | | | | |
| Rindviehalter und Rindviehbestand nach Jahr ~ Détenteurs et effectif de bétail par année | | | | | | | | | | | | |
| 2000 | 4 802 | 10 818 | 13 325 | 14 955 | 6 065 | 869 | 29 036 | 160 785 | 325 585 | 562 141 | 388 878 | 121 580 |
| 2010 | 3 182 | 6 789 | 8 567 | 12 866 | 8 049 | 1 642 | 19 162 | 100 382 | 210 430 | 491 658 | 532 480 | 237 121 |
| 2012 | 3 129 | 6 451 | 8 111 | 12 077 | 7 964 | 1 791 | 18 384 | 95 200 | 198 997 | 462 839 | 527 803 | 261 408 |
| 2013 | 3 028 | 6 318 | 7 758 | 11 732 | 7 823 | 1 887 | 17 710 | 93 161 | 190 145 | 450 523 | 520 161 | 285 774 |
| 2014 | 2 854 | 6 039 | 7 378 | 11 431 | 8 008 | 2 032 | 16 912 | 88 774 | 180 875 | 439 068 | 533 919 | 303 253 |
| 2015 | 2 620 | 5 707 | 7 159 | 11 079 | 8 084 | 2 089 | 15 900 | 84 085 | 175 836 | 425 959 | 540 727 | 311 812 |
| 2016 | 2 538 | 5 624 | 6 753 | 10 927 | 8 094 | 2 195 | 15 326 | 83 301 | 165 745 | 419 820 | 542 829 | 328 375 |
| 2017 | 2 498 | 5 336 | 6 661 | 10 662 | 8 116 | 2 240 | 14 970 | 78 903 | 163 258 | 409 629 | 544 609 | 333 243 |
| 2018 | 2 423 | 5 197 | 6 379 | 10 496 | 8 065 | 2 330 | 14 536 | 76 883 | 156 355 | 403 767 | 542 305 | 349 499 |

Rindviehalter und Rindviehbestand 2018 nach Kanton ~ Détenteurs et effectif de bétail 2018 par canton

| | | | | | | | | | | | | |
|-------|-----|-------|-------|-------|-------|-----|-------|--------|--------|---------|--------|--------|
| ZH | 114 | 251 | 302 | 557 | 472 | 182 | 694 | 3 753 | 7 448 | 21 432 | 32 918 | 27 319 |
| BE | 641 | 1 630 | 1 923 | 2 659 | 1 430 | 251 | 4 056 | 24 100 | 46 892 | 101 008 | 93 237 | 36 008 |
| LU | 202 | 598 | 807 | 1 216 | 700 | 175 | 1 266 | 8 964 | 19 923 | 46 531 | 46 085 | 25 550 |
| UR | 46 | 115 | 142 | 125 | 23 | 2 | 283 | 1 760 | 3 433 | 4 507 | 1 372 | 253 |
| SZ | 83 | 220 | 305 | 398 | 234 | 14 | 545 | 3 241 | 7 467 | 15 222 | 15 030 | 1 875 |
| OW | 21 | 83 | 125 | 206 | 91 | 2 | 134 | 1 277 | 3 058 | 7 874 | 5 785 | 234 |
| NW | 21 | 72 | 90 | 138 | 51 | 2 | 145 | 1 110 | 2 222 | 5 175 | 3 238 | 241 |
| GL | 12 | 47 | 54 | 107 | 79 | 5 | 65 | 738 | 1 346 | 4 028 | 5 013 | 579 |
| ZG | 18 | 51 | 59 | 162 | 99 | 31 | 117 | 760 | 1 471 | 6 271 | 6 608 | 5 567 |
| FR | 108 | 187 | 181 | 475 | 742 | 349 | 634 | 2 689 | 4 430 | 18 638 | 52 401 | 51 895 |
| SO | 72 | 132 | 145 | 256 | 229 | 75 | 430 | 1 928 | 3 543 | 9 757 | 15 687 | 10 770 |
| BS/BL | 50 | 72 | 102 | 187 | 143 | 41 | 273 | 1 050 | 2 524 | 7 217 | 9 558 | 6 105 |
| SH | 15 | 20 | 14 | 42 | 63 | 53 | 83 | 293 | 347 | 1 621 | 4 444 | 9 851 |
| AR | 32 | 72 | 103 | 194 | 156 | 7 | 165 | 1 083 | 2 571 | 7 725 | 10 110 | 9 17 |
| AI | 18 | 56 | 106 | 144 | 72 | 8 | 120 | 868 | 2 568 | 5 542 | 4 505 | 919 |
| SG | 146 | 323 | 540 | 1 131 | 830 | 142 | 879 | 4 799 | 13 260 | 44 103 | 54 488 | 20 171 |
| GR | 85 | 163 | 267 | 618 | 485 | 53 | 477 | 2 513 | 6 633 | 24 129 | 31 646 | 7 210 |
| AG | 144 | 245 | 287 | 444 | 454 | 169 | 813 | 3 513 | 7 031 | 17 128 | 31 042 | 26 815 |
| TG | 67 | 173 | 252 | 419 | 430 | 122 | 398 | 2 630 | 6 242 | 16 114 | 29 724 | 17 265 |
| TI | 95 | 71 | 51 | 78 | 43 | 10 | 508 | 993 | 1 233 | 2 956 | 2 697 | 1 458 |
| VD | 132 | 196 | 205 | 390 | 551 | 316 | 692 | 2 903 | 4 982 | 15 243 | 38 439 | 49 330 |
| VS | 243 | 332 | 189 | 215 | 111 | 36 | 1 475 | 4 599 | 4 560 | 8 142 | 7 338 | 5 277 |
| NE | 18 | 34 | 53 | 148 | 227 | 117 | 85 | 507 | 1 331 | 5 910 | 15 953 | 17 472 |
| GE | 11 | 4 | 6 | 8 | 7 | 10 | 47 | 70 | 133 | 298 | 473 | 1 734 |
| JU | 29 | 50 | 71 | 179 | 343 | 158 | 152 | 742 | 1 707 | 7 196 | 24 514 | 24 684 |

Rindviehalter und Rindviehbestand 2018 nach Grössenklasse (ha LN) ~ Détenteurs et effectif de bétail 2018 par classe de grandeur (ha SAU)

| | | | | | | | | | | | | |
|---------|-------|-------|-------|-------|-------|-------|-------|--------|--------|---------|---------|---------|
| < 3 | 302 | 128 | 41 | 21 | 4 | 3 | 1 488 | 1 687 | 976 | 812 | 290 | 511 |
| 3 - 10 | 1 258 | 2 109 | 861 | 278 | 42 | 5 | 7 835 | 29 942 | 20 069 | 9 662 | 2 555 | 904 |
| 10 - 20 | 538 | 2 152 | 3 706 | 4 144 | 843 | 84 | 3 325 | 32 917 | 90 888 | 153 207 | 52 113 | 12 164 |
| 20 - 30 | 182 | 553 | 1 270 | 4 043 | 2 753 | 244 | 1 065 | 8 474 | 31 887 | 158 712 | 175 997 | 34 331 |
| 30 - 50 | 114 | 215 | 442 | 1 785 | 3 451 | 892 | 676 | 3 231 | 11 106 | 72 285 | 238 368 | 123 741 |
| 50 < | 29 | 40 | 59 | 225 | 972 | 1 102 | 147 | 632 | 1 429 | 9 089 | 72 982 | 177 848 |

Rindviehalter und Rindviehbestand 2018 nach Zone ~ Détenteurs et effectif de bétail 2018 par zone

| | | | | | | | | | | | | |
|-------|-----|-------|-------|-------|-------|-------|-------|--------|--------|---------|---------|---------|
| T/P | 823 | 1 617 | 1 990 | 3 389 | 3 292 | 1 361 | 4 664 | 23 934 | 48 780 | 130 875 | 226 167 | 214 744 |
| H/C | 326 | 788 | 996 | 1 717 | 1 310 | 366 | 2 026 | 11 694 | 24 599 | 65 894 | 88 376 | 51 272 |
| B/M 1 | 385 | 880 | 1 078 | 1 705 | 1 191 | 312 | 2 372 | 13 039 | 26 272 | 65 367 | 79 533 | 45 125 |
| B/M 2 | 419 | 1 003 | 1 237 | 2 077 | 1 401 | 235 | 2 607 | 14 724 | 30 356 | 80 071 | 92 920 | 31 322 |
| B/M 3 | 326 | 622 | 723 | 1 111 | 672 | 47 | 1 993 | 9 224 | 17 710 | 42 630 | 42 935 | 5 861 |
| B/M 4 | 144 | 287 | 355 | 497 | 199 | 9 | 874 | 4 268 | 8 638 | 18 930 | 12 374 | 1 175 |

3. Viehwirtschaft ~ Production animale

3.6 Kuhhalter und Kuhbestand nach Bestandesgrösse Détenteurs et effectif des vaches selon l'importance du cheptel

Ab 2009 auf der Basis der Daten der Tierverkehrsdatenbank (TVD).

Dès 2009 à partir de la base de données sur le trafic des animaux (BDTA).

| | Kuhhalter, mit ... Kühen | | | | | | Kuhbestand in Betrieben mit ... Kühen | | | | | |
|--|-----------------------------|--------------|---------------|--------------|--------------|--------------|---|---------------|----------------|----------------|----------------|----------------|
| | Détenteurs, avec ... vaches | | | | | | Effectif de vaches dans exploitations avec ... vaches | | | | | |
| | 1 - 2 | 3 - 9 | 10 - 19 | 20 - 29 | 30 - 49 | 50 + | 1 - 2 | 3 - 9 | 10 - 19 | 20 - 29 | 30 - 49 | 50 + |
| Kuhhalter und Kuhbestand nach Jahr ~ Détenteurs et effectif des vaches par année | | | | | | | | | | | | |
| 2000 | 1 711 | 11 539 | 23 636 | 8 660 | 2 448 | 276 | 2 776 | 73 648 | 332 936 | 201 571 | 86 429 | 16 932 |
| 2010 | 1 504 | 7 692 | 14 677 | 8 324 | 4 454 | 1 171 | 2 365 | 48 397 | 211 736 | 197 704 | 163 513 | 76 600 |
| 2012 | 1 463 | 3 676 | 13 444 | 8 194 | 4 707 | 1 441 | 2 227 | 16 902 | 194 463 | 194 430 | 173 207 | 97 078 |
| 2013 | 1 447 | 6 877 | 12 666 | 8 115 | 4 756 | 1 575 | 2 185 | 42 889 | 183 097 | 193 104 | 175 624 | 106 590 |
| 2014 | 1 322 | 6 592 | 12 079 | 7 828 | 4 937 | 1 719 | 2 077 | 41 018 | 175 084 | 186 584 | 182 714 | 117 894 |
| 2015 | 1 232 | 6 278 | 11 685 | 7 880 | 4 924 | 1 746 | 1 923 | 39 139 | 169 280 | 188 299 | 182 889 | 119 642 |
| 2016 | 1 175 | 6 094 | 11 369 | 7 710 | 4 892 | 1 842 | 1 880 | 37 950 | 165 172 | 184 387 | 181 359 | 125 820 |
| 2017 | 1 184 | 5 914 | 10 979 | 7 552 | 4 959 | 1 909 | 1 864 | 36 749 | 159 380 | 180 449 | 183 849 | 130 292 |
| 2018 | 1 118 | 5 829 | 10 614 | 7 354 | 4 957 | 1 983 | 1 805 | 36 059 | 154 683 | 176 200 | 184 677 | 136 220 |

| Kuhhalter und Kuhbestand 2018 nach Kanton ~ Détenteurs et effectif des vaches 2018 par canton | | | | | | | | | | | | |
|---|-----|-------|-------|-------|-----|-----|-----|--------|--------|--------|--------|--------|
| ZH | 55 | 238 | 474 | 376 | 304 | 194 | 84 | 1 485 | 6 843 | 8 983 | 11 557 | 13 236 |
| BE | 267 | 1 679 | 3 293 | 1 759 | 748 | 175 | 452 | 10 557 | 47 607 | 41 595 | 27 105 | 11 541 |
| LU | 90 | 490 | 1 173 | 821 | 567 | 175 | 137 | 3 127 | 17 252 | 19 758 | 20 953 | 12 008 |
| UR | 23 | 206 | 174 | 21 | 6 | 1 | 39 | 1 303 | 2 378 | 486 | 245 | 53 |
| SZ | 35 | 311 | 495 | 226 | 104 | 18 | 58 | 2 033 | 6 839 | 5 386 | 3 862 | 1 045 |
| OW | 14 | 79 | 207 | 133 | 54 | 2 | 21 | 531 | 3 033 | 3 105 | 1 975 | 114 |
| NW | 6 | 60 | 172 | 79 | 28 | 4 | 10 | 414 | 2 522 | 1 845 | 1 006 | 218 |
| GL | 11 | 50 | 114 | 77 | 37 | 5 | 19 | 332 | 1 667 | 1 834 | 1 300 | 276 |
| ZG | 12 | 50 | 111 | 104 | 69 | 40 | 18 | 288 | 1 682 | 2 490 | 2 574 | 2 902 |
| FR | 54 | 232 | 340 | 464 | 495 | 277 | 81 | 1 335 | 5 106 | 11 242 | 18 999 | 19 642 |
| SO | 32 | 146 | 246 | 180 | 149 | 65 | 57 | 892 | 3 630 | 4 297 | 5 542 | 4 663 |
| BS/BL | 26 | 87 | 154 | 136 | 94 | 39 | 45 | 489 | 2 288 | 3 213 | 3 487 | 2 499 |
| SH | 4 | 19 | 22 | 30 | 42 | 16 | 5 | 116 | 315 | 746 | 1 559 | 1 029 |
| AR | 16 | 74 | 173 | 188 | 77 | 5 | 26 | 471 | 2 600 | 4 460 | 2 803 | 294 |
| AI | 9 | 53 | 169 | 113 | 35 | 3 | 13 | 351 | 2 487 | 2 685 | 1 230 | 179 |
| SG | 65 | 377 | 969 | 806 | 552 | 149 | 105 | 2 305 | 14 387 | 19 582 | 20 347 | 9 707 |
| GR | 51 | 305 | 667 | 403 | 166 | 26 | 86 | 2 032 | 9 745 | 9 600 | 6 053 | 1 635 |
| AG | 66 | 244 | 400 | 302 | 269 | 115 | 109 | 1 462 | 5 841 | 7 302 | 10 058 | 7 820 |
| TG | 27 | 135 | 258 | 324 | 344 | 218 | 38 | 835 | 3 780 | 7 861 | 13 154 | 14 889 |
| TI | 34 | 122 | 85 | 59 | 25 | 11 | 52 | 677 | 1 240 | 1 399 | 892 | 751 |
| VD | 87 | 216 | 341 | 309 | 344 | 228 | 134 | 1 290 | 5 080 | 7 544 | 13 064 | 16 254 |
| VS | 87 | 528 | 287 | 110 | 63 | 21 | 142 | 2 957 | 3 977 | 2 606 | 2 304 | 1 327 |
| NE | 15 | 50 | 115 | 132 | 155 | 92 | 21 | 291 | 1 759 | 3 225 | 5 889 | 6 931 |
| GE | 5 | 7 | 8 | 7 | 4 | 6 | 9 | 50 | 105 | 175 | 148 | 536 |
| JU | 27 | 71 | 167 | 195 | 226 | 98 | 44 | 436 | 2 520 | 4 781 | 8 571 | 6 671 |

| Kuhhalter und Kuhbestand 2018 nach Grössenklasse (ha LN) ~ Détenteurs et effectif des vaches 2018 par classe de grandeur (ha SAU) | | | | | | | | | | | | |
|---|-----|-------|-------|-------|-------|-----|-----|--------|--------|--------|--------|--------|
| < 3 | 150 | 219 | 40 | 6 | - | - | 247 | 1 080 | 506 | 160 | - | - |
| 3 - 10 | 404 | 2 416 | 1 096 | 54 | 7 | - | 681 | 14 168 | 13 751 | 1 208 | 237 | - |
| 10 - 20 | 281 | 2 065 | 5 530 | 2 086 | 422 | 25 | 442 | 13 584 | 79 894 | 48 349 | 14 530 | 1 436 |
| 20 - 30 | 146 | 714 | 2 710 | 3 001 | 1 612 | 257 | 231 | 4 658 | 41 284 | 71 984 | 58 368 | 15 656 |
| 30 - 50 | 105 | 351 | 1 079 | 1 892 | 2 141 | 793 | 160 | 2 188 | 16 876 | 46 662 | 80 937 | 50 338 |
| 50 < | 32 | 64 | 159 | 315 | 775 | 908 | 44 | 381 | 2 372 | 7 837 | 30 605 | 68 790 |

| Kuhhalter und Kuhbestand 2018 nach Zone ~ Détenteurs et effectif des vaches 2018 par zone | | | | | | | | | | | | |
|---|-----|-------|-------|-------|-------|-------|-----|-------|--------|--------|--------|--------|
| T/P | 403 | 1 444 | 2 691 | 2 598 | 2 390 | 1 265 | 632 | 8 766 | 39 827 | 62 774 | 90 188 | 88 080 |
| H/C | 139 | 728 | 1 559 | 1 320 | 945 | 297 | 224 | 4 465 | 23 207 | 31 722 | 35 251 | 19 531 |
| B/M 1 | 180 | 878 | 1 930 | 1 262 | 678 | 228 | 292 | 5 511 | 28 379 | 30 056 | 24 944 | 15 973 |
| B/M 2 | 202 | 1 219 | 2 420 | 1 372 | 684 | 159 | 333 | 7 571 | 34 962 | 32 586 | 24 942 | 10 497 |
| B/M 3 | 134 | 1 051 | 1 405 | 588 | 211 | 24 | 219 | 6 514 | 19 799 | 14 037 | 7 593 | 1 545 |
| B/M 4 | 60 | 509 | 609 | 214 | 49 | 10 | 105 | 3 232 | 8 509 | 5 025 | 1 759 | 594 |

3. Viehwirtschaft ~ Production animale

3.7 Rindviehbestand nach Nutzungsart, Alter und Geschlecht Effectif bovin selon le genre d'exploitation, l'âge et le sexe

Ab 2009 auf der Basis der Daten der Tierverkehrsdatenbank (TVD).

Dès 2009 à partir de la base de données sur le trafic des animaux (BDTA).

a) bis 2008 ~ jusqu'en 2008

| Jahre (Mai) Années (mai) | Mastkälber ~ Veaux à l'engrais | | | Grossviehmast ¹ ~ Gros bétail à l'engrais ¹ | | | Rinder zur Zucht und Nutzung ~ Bovins pour l'élevage et la prod. | | | |
|---|---|----------|-----------------------------------|---|-------------------------|----------|--|---|------------------------------|-----------|
| | aus Mutter- und Ammen- kuhhaltung | andere | Total | < 4 Monate | > 4 Monate ¹ | Total | < 4 Monate | 4 - 12 Monate | | |
| | de vaches mères et nourrices | autres | | < 4 mois | > 4 mois ¹ | | männlich | weiblich | | |
| | < 1 J. ~ 1 an | | | | | | mâles | femelles | mâles | femelles |
| 2000 | 35 661 | 103 252 | 138 913 | 42 621 | 104 507 | 147 128 | 8 366 | 67 155 | 11 172 | 149 348 |
| 2008 | 76 051 | 95 019 | 171 070 | 35 818 | 115 787 | 151 605 | 11 080 | 69 376 | 8 678 | 143 267 |
| Rinder zur Zucht und Nutzung ~ Bovins pour l'élevage et la production | | | | | | | | | | |
| 1 - 2-jährig de 1 à 2 ans | | | über 2-jährig de plus de 2 ans | | Kühe Vaches | | Total | | | |
| männlich | | weiblich | männlich | | weiblich | gemolken | mit Verkehrsmilch | ohne Verkehrs- milch ² | Mutter- und Ammenkühe | Total |
| mâles | | femelles | mâles | | femelles | traites | avec du lait commercialisé | sans lait commercialisé ² | Vaches mères et nourrices | |
| 2000 | 7 658 | 214 206 | 3 521 | 126 246 | 669 410 | 615 645 | 53 765 | 44 882 | 7 14 292 | 1 588 005 |
| 2008 | 7 462 | 205 235 | 5 823 | 103 816 | 628 516 | 578 330 | 50 186 | 98 359 | 7 26 875 | 1 604 287 |

b) ab 2009 ~ dès 2009

| | männlich | weiblich | Total | männlich | weiblich | Total | männlich | weiblich | Total |
|---|----------------|----------------|--|----------------|---------------------|--|------------------|----------------|----------------|
| | mâles | femelles | | mâles | femelles | | mâles | femelles | |
| Kälber bis 120 Tage ~ Veaux jusqu'à 120 jours | | | Jungvieh 120 - 365 Tage ~ Jeune bétail 120 - 365 jours | | | Rinder 365 - 730 Tage ~ Bovins 365 - 730 jours | | | |
| 2009 | 109 909 | 105 857 | 215 766 | 109 939 | 186 469 | 296 408 | 34 387 | 223 099 | 257 486 |
| 2010 | 108 266 | 104 481 | 212 747 | 109 430 | 184 744 | 294 174 | 31 088 | 227 340 | 258 428 |
| 2011 | 106 478 | 103 215 | 209 693 | 109 489 | 182 003 | 291 492 | 31 236 | 220 669 | 251 905 |
| 2012 | 100 294 | 99 584 | 199 878 | 110 514 | 180 146 | 290 660 | 30 899 | 215 029 | 245 928 |
| 2013 | 95 780 | 94 671 | 190 451 | 113 297 | 179 674 | 292 971 | 31 679 | 212 957 | 244 636 |
| Kälber bis 160 Tage ~ Veaux jusqu'à 160 jours | | | Jungvieh 160 - 365 Tage ~ Jeune bétail 160 - 365 jours | | | | | | |
| 2014 | 136 435 | 142 629 | 279 064 | 79 081 | 141 751 | 220 832 | 33 313 | 209 782 | 243 095 |
| 2015 | 149 275 | 160 887 | 310 162 | 69 457 | 119 921 | 189 378 | 34 498 | 209 583 | 244 081 |
| 2016 | 161 409 | 151 531 | 312 940 | 71 150 | 121 409 | 192 559 | 33 671 | 211 268 | 244 939 |
| 2017 | 147 277 | 162 604 | 309 881 | 71 860 | 119 410 | 191 270 | 33 012 | 210 488 | 243 500 |
| 2018 | 143 390 | 160 117 | 303 507 | 73 369 | 118 502 | 191 871 | 36 494 | 211 684 | 248 178 |
| Rinder > 730 Tage ~ Bovins > 730 jours | | | Kühe ~ Vaches | | Total | | | | |
| männlich | | weiblich | Total | gemolken | andere ³ | Total | | | |
| mâles | | femelles | | traites | autres ³ | | | | |
| 2009 | 6 878 | 113 204 | 120 082 | 599 361 | 108 381 | 707 742 | 1 597 484 | | |
| 2010 | 7 053 | 118 516 | 125 569 | 589 024 | 111 291 | 700 315 | 1 591 233 | | |
| 2011 | 7 268 | 117 102 | 124 370 | 589 239 | 110 708 | 699 947 | 1 577 407 | | |
| 2012 | 8 756 | 113 767 | 122 523 | 591 212 | 114 430 | 705 642 | 1 564 631 | | |
| 2013 | 16 402 | 109 525 | 125 927 | 586 609 | 116 880 | 703 489 | 1 557 474 | | |
| 2014 | 8 648 | 105 791 | 114 439 | 587 385 | 117 986 | 705 371 | 1 562 801 | | |
| 2015 | 9 015 | 100 511 | 109 526 | 583 277 | 117 895 | 701 172 | 1 554 319 | | |
| 2016 | 9 130 | 99 260 | 108 390 | 575 766 | 120 802 | 696 568 | 1 555 396 | | |
| 2017 | 9 190 | 98 188 | 107 378 | 569 185 | 123 398 | 692 583 | 1 544 612 | | |
| 2018 | 9 359 | 100 786 | 110 145 | 564 190 | 125 454 | 689 644 | 1 543 345 | | |

1 Inklusive Ausmastkühe

2 Inklusive verstellte Galtkühe aus Verkehrsmilchbetrieben

3 Grösstenteils Mutter- und Ammenkühe

1 Y includes les vaches destinées à la boucherie

2 Y includes les vaches tarées déplacées d'exploitations produisant de lait commercialisé

3 Pour la plupart des vaches mères et nourrices

3. Viehwirtschaft ~ Production animale

3.8 Schweinehalter und Schweinebestand nach Bestandesgrösse Détenteurs et effectif des porcs selon l'importance du cheptel

| | Schweinehalter, mit ... Schweinen | | | | | | Schweinebestand in Betrieben mit ... Schweinen | | | | | |
|---|-----------------------------------|--------------|--------------|--------------|--------------|------------|--|---------------|---------------|----------------|----------------|----------------|
| | Détenteurs, avec ... porcs | | | | | | Effectif de porc dans des exploitations avec ... porcs | | | | | |
| | 1 - 9 | 10 - 49 | 50 - 99 | 100 - 199 | 200 - 499 | 500 + | 1 - 9 | 10 - 49 | 50 - 99 | 100 - 199 | 200 - 499 | 500 + |
| Schweinehalter und Schweinebestand nach Jahr ~ Détenteurs et effectif des porcs par année | | | | | | | | | | | | |
| 2000 | 4 038 | 4 336 | 2 911 | 2 083 | 1 433 | 546 | 14 825 | 113 149 | 206 642 | 289 914 | 438 718 | 434 975 |
| 2005 | 2 500 | 2 822 | 2 176 | 1 835 | 1 732 | 705 | 9 324 | 76 198 | 155 158 | 257 177 | 537 938 | 573 702 |
| 2010 | 1 634 | 1 808 | 1 588 | 1 432 | 1 570 | 816 | 6 123 | 48 090 | 113 623 | 202 535 | 500 142 | 718 485 |
| 2011 | 1 430 | 1 672 | 1 481 | 1 360 | 1 540 | 841 | 5 386 | 44 938 | 105 274 | 192 421 | 489 062 | 741 606 |
| 2012 | 1 290 | 1 534 | 1 356 | 1 266 | 1 503 | 815 | 4 686 | 41 545 | 96 826 | 178 066 | 480 482 | 742 412 |
| 2013 | 1 197 | 1 399 | 1 229 | 1 227 | 1 419 | 806 | 4 422 | 38 481 | 87 668 | 173 170 | 450 875 | 730 116 |
| 2014 | 1 116 | 1 266 | 1 247 | 1 179 | 1 421 | 816 | 4 164 | 35 083 | 88 564 | 167 844 | 452 872 | 749 794 |
| 2015 | 1 033 | 1 208 | 1 200 | 1 212 | 1 373 | 839 | 3 597 | 34 304 | 85 387 | 172 000 | 437 329 | 763 120 |
| 2016 | 1 017 | 1 157 | 1 183 | 1 130 | 1 328 | 819 | 3 670 | 32 362 | 84 521 | 161 792 | 425 846 | 745 411 |
| 2017 | 1 015 | 1 028 | 1 139 | 1 072 | 1 312 | 840 | 3 714 | 28 430 | 81 827 | 151 909 | 414 590 | 764 121 |
| 2018 | 956 | 1 007 | 1 036 | 1 072 | 1 283 | 821 | 3 414 | 28 304 | 74 634 | 153 800 | 409 213 | 748 184 |

| Schweinehalter und Schweinebestand 2018 nach Kanton ~ Détenteurs et effectif des porcs 2018 par canton | | | | | | | | | | | | |
|--|-----|-----|-----|-----|-----|-----|-----|-------|--------|--------|---------|---------|
| ZH | 65 | 28 | 12 | 12 | 34 | 26 | 235 | 616 | 894 | 1 626 | 11 459 | 23 029 |
| BE | 201 | 356 | 284 | 222 | 237 | 103 | 860 | 9 850 | 20 025 | 31 466 | 75 014 | 84 781 |
| LU | 83 | 218 | 380 | 428 | 447 | 233 | 270 | 6 861 | 27 928 | 60 871 | 139 592 | 199 001 |
| UR | 20 | 1 | 2 | 1 | 2 | 2 | 44 | 30 | 143 | 126 | 572 | 1 528 |
| SZ | 73 | 15 | 7 | 18 | 21 | 9 | 207 | 408 | 519 | 2 676 | 6 252 | 7 883 |
| OW | 3 | 13 | 15 | 12 | 11 | 5 | 7 | 410 | 1 107 | 1 768 | 3 742 | 4 201 |
| NW | 6 | 8 | 16 | 15 | 11 | 4 | 12 | 259 | 1 140 | 2 106 | 3 237 | 2 950 |
| GL | 11 | 5 | 5 | 1 | 1 | 1 | 32 | 112 | 329 | 120 | 250 | 1 120 |
| ZG | 14 | 10 | 5 | 11 | 19 | 12 | 41 | 282 | 370 | 1 448 | 6 217 | 10 514 |
| FR | 37 | 46 | 27 | 50 | 58 | 44 | 160 | 1 361 | 1 936 | 7 056 | 19 372 | 42 387 |
| SO | 30 | 33 | 20 | 23 | 22 | 14 | 91 | 902 | 1 482 | 3 302 | 7 018 | 13 110 |
| BS/BL | 28 | 8 | 4 | 8 | 13 | 6 | 93 | 200 | 249 | 1 087 | 4 548 | 4 575 |
| SH | 3 | 4 | 1 | 11 | 11 | 16 | 12 | 98 | 90 | 1 479 | 3 094 | 15 896 |
| AR | 18 | 44 | 22 | 13 | 14 | 6 | 71 | 1 084 | 1 491 | 1 849 | 4 345 | 9 817 |
| AI | 7 | 40 | 37 | 25 | 26 | 7 | 30 | 1 342 | 2 579 | 3 534 | 8 418 | 5 569 |
| SG | 79 | 60 | 97 | 87 | 126 | 107 | 266 | 1 794 | 6 911 | 13 047 | 41 589 | 102 716 |
| GR | 41 | 11 | 8 | 7 | 6 | 2 | 153 | 221 | 493 | 990 | 1 746 | 1 168 |
| AG | 57 | 34 | 47 | 65 | 81 | 58 | 209 | 914 | 3 598 | 9 846 | 25 069 | 49 794 |
| TG | 39 | 18 | 28 | 37 | 89 | 134 | 138 | 392 | 2 024 | 5 507 | 30 679 | 134 364 |
| TI | 43 | 9 | 1 | 1 | - | 3 | 148 | 185 | 50 | 166 | - | 2 310 |
| VD | 44 | 21 | 5 | 12 | 23 | 17 | 138 | 444 | 352 | 1 780 | 7031 | 21 738 |
| VS | 11 | 5 | - | - | 2 | 1 | 46 | 75 | - | - | 435 | 900 |
| NE | 5 | 7 | 3 | 3 | 11 | 6 | 26 | 168 | 242 | 368 | 3 903 | 3 815 |
| GE | 10 | 2 | 1 | 1 | 1 | 1 | 37 | 47 | 60 | 151 | 392 | 560 |
| JU | 28 | 11 | 9 | 9 | 17 | 4 | 88 | 249 | 622 | 1 431 | 5 239 | 4 458 |

| Schweinehalter und Schweinebestand 2018 nach Grösseklasse (ha LN) ~ Détenteurs et effectif des porcs 2018 par classe de grandeur (ha SAU) | | | | | | | | | | | | |
|---|-----|-----|-----|-----|-----|-----|-------|--------|--------|--------|---------|---------|
| < 3 | 46 | 19 | 28 | 41 | 155 | 234 | 137 | 430 | 2 088 | 6 066 | 52 547 | 247 850 |
| 3 - 10 | 189 | 140 | 88 | 80 | 78 | 46 | 661 | 3 660 | 6 284 | 11 123 | 22 718 | 38 452 |
| 10 - 20 | 305 | 415 | 457 | 406 | 397 | 167 | 1 090 | 11 761 | 32 700 | 57 792 | 125 750 | 129 704 |
| 20 - 30 | 216 | 275 | 292 | 305 | 316 | 165 | 770 | 8 230 | 21 305 | 44 283 | 98 971 | 131 887 |
| 30 - 50 | 146 | 117 | 149 | 186 | 260 | 130 | 555 | 3 163 | 10 685 | 26 670 | 84 268 | 123 589 |
| 50 < | 54 | 41 | 22 | 54 | 77 | 79 | 201 | 1 060 | 1 572 | 7 866 | 24 959 | 76 702 |

| Schweinehalter und Schweinebestand 2018 nach Zone ~ Détenteurs et effectif des porcs 2018 par zone | | | | | | | | | | | | |
|--|-----|-----|-----|-----|-----|-----|-------|-------|--------|--------|---------|---------|
| T/P | 310 | 301 | 390 | 532 | 770 | 595 | 1 125 | 8 240 | 28 601 | 77 417 | 249 434 | 559 113 |
| H/C | 135 | 202 | 207 | 255 | 290 | 138 | 500 | 5 744 | 15 215 | 36 891 | 91 551 | 113 125 |
| B/M 1 | 175 | 243 | 237 | 166 | 129 | 50 | 654 | 7 057 | 16 852 | 22 540 | 39 990 | 44 414 |
| B/M 2 | 206 | 222 | 181 | 111 | 93 | 34 | 726 | 6 297 | 12 500 | 15 739 | 28 038 | 28 716 |
| B/M 3 | 104 | 33 | 19 | 5 | - | 4 | 325 | 785 | 1 336 | 786 | - | 2 816 |
| B/M 4 | 26 | 6 | 2 | 3 | 1 | - | 84 | 181 | 130 | 427 | 200 | - |

3. Viehwirtschaft ~ Production animale

3.9 Herdebuchtiere Animaux admis au herd-book

| Tierart | 1990 | 2000 | 2010 | 2015 | 2016 | 2017 | 2018 | Genre d'animaux |
|--|----------------|----------------|----------------|----------------|----------------|----------------|----------------|--|
| Pferde ¹ | | | | | | | | Chevaux ¹ |
| Weibliche Tiere | 14 578 | 5 492 | 4 366 | 3 372 | 3 130 | 3 246 | 3 227 | Sujets femelles |
| Freiberger | ... | ... | 3 186 | 2 624 | 2 482 | 2 564 | 2 540 | Franches-Montagnes |
| Warmblut / CH-Sportpferd | 4 803 | 1 338 | 1 056 | 686 | 583 | 577 | 586 | De sang / cheval de sport CH |
| Haflinger | ... | ... | 124 | 62 | 65 | 105 | 101 | Haflinger |
| Männliche Tiere | 267 | 354 | 318 | 261 | 269 | 268 | 268 | Sujets mâles |
| Freiberger | ... | ... | 194 | 160 | 178 | 181 | 181 | Franches-Montagnes |
| Warmblut / CH-Sportpferd | 96 | 132 | 111 | 90 | 80 | 77 | 78 | De sang / cheval de sport CH |
| Haflinger | ... | ... | 13 | 11 | 11 | 10 | 9 | Haflinger |
| Rindvieh | | | | | | | | Bovins |
| Weibliche Tiere | 610 656 | 537 520 | 553 627 | 468 769 | 462 577 | 452 354 | 443 177 | Sujets femelles |
| Swissherdbook | 280 030 | 252 128 | 252 234 | 201 870 | 197 727 | 190 105 | 183 660 | Swissherdbook |
| Schweizer Braunvieh | 257 471 | 219 458 | 204 232 | 157 992 | 154 975 | 151 044 | 146 923 | Brune suisse |
| Holstein | 66 591 | 52 979 | 69 905 | 59 426 | 58 079 | 58 420 | 58 744 | Holstein |
| Fleischrinder | ... | 5 318 | 13 888 | 36 704 | 38 983 | 40 058 | 41 029 | Bovins à viande |
| Eringer | 6 564 | 5 731 | 7 059 | 5 799 | 5 764 | 5 686 | 5 404 | Hérens |
| Jersey | ... | ... | 2 742 | 3 646 | 3 719 | 3 745 | 4 016 | Jersey |
| Rätisches Grauvieh | ... | 834 | 2 051 | 1 923 | 1 836 | 1 777 | 1 880 | Race Grise |
| Hinterwälder | ... | 1 072 | 894 | 647 | 641 | 642 | 626 | Hinterwald |
| Büffel | ... | ... | 294 | 317 | 361 | 359 | 343 | Buffles |
| Yak | ... | ... | 46 | 241 | 267 | 268 | 306 | Yak |
| Evolène | ... | ... | 282 | 204 | 225 | 250 | 246 | Evolène |
| Männliche Tiere | 8 423 | 6 047 | 6 099 | 4 895 | 4 893 | 4 777 | 4 739 | Sujets mâles |
| Fleischrinder | ... | 689 | 3 091 | 2 205 | 2 273 | 2 323 | 2 394 | Bovins à viande |
| Swissherdbook | 4 253 | 2 870 | 1 540 | 968 | 925 | 842 | 793 | Swissherdbook |
| Schweizer Braunvieh | 3 635 | 1 741 | 768 | 626 | 591 | 551 | 576 | Brune suisse |
| Eringer | 156 | 171 | 308 | 510 | 507 | 538 | 450 | Hérens |
| Holstein | 379 | 365 | 220 | 368 | 370 | 401 | 389 | Holstein |
| Yak | ... | ... | 15 | 85 | 70 | 66 | 87 | Yak |
| Hinterwälder | ... | 97 | 15 | 9 | 9 | 12 | 26 | Hinterwald |
| Rätisches Grauvieh | ... | 114 | 93 | 110 | 130 | 29 | 12 | Race Grise |
| Evolène | ... | ... | 41 | 6 | 15 | 14 | 10 | Evolène |
| Jersey | ... | ... | 8 | 8 | 3 | 1 | 2 | Jersey |
| Büffel | ... | ... | 13 | ... | ... | ... | ... | Buffles |
| Schweine | | | | | | | | Porcs |
| Weibliche Tiere | 21 800 | 15 013 | 13 574 | 11 127 | 10 974 | 10 529 | 12 255 | Sujets femelles |
| Edelschweine | 18 283 | 13 440 | 10 243 | 8 530 | 8 477 | 7 979 | 8 530 | Grands porcs blancs |
| CH*Large White | ... | ... | 1 027 | 1 235 | 1 103 | 962 | 1 235 | CH*Large White |
| Wollschweine | ... | ... | 556 | ... | ... | 141 | 1 128 | Wollschweine |
| Landrasse | 3 517 | 1 358 | 1 307 | 1 028 | 1 052 | 1 166 | 1 028 | Porcs améliorés du pays |
| Schweizer Edelschwein Vaterlinie ESV | ... | ... | 303 | 205 | 202 | 177 | 205 | Grand Porc Blanc de lignée paternelle GPBP |
| Duroc | ... | 215 | 95 | 57 | 73 | 54 | 57 | Duroc |
| Pietrain | ... | ... | 39 | 43 | 44 | 28 | 43 | Pietrain |
| Hampshire | ... | 34 | 4 | 29 | 23 | 22 | 29 | Hampshire |
| Männliche Tiere | 2 062 | 1 425 | 1 063 | 581 | 573 | 609 | 711 | Sujets mâles |
| Schweizer Edelschwein Vaterlinie ESV ² | ... | ... | 257 | 249 | 252 | 275 | 249 | Grand Porc Blanc de lignée paternelle GPBP ² |
| Edelschweine ² | 1 744 | 1 085 | 258 | 174 | 159 | 141 | 174 | Grands porcs blancs ² |
| Wollschweine | ... | ... | 373 | ... | ... | 43 | 130 | Wollschweine |
| Duroc ² | ... | 149 | 64 | 54 | 72 | 71 | 54 | Duroc ² |
| Landrasse ² | 318 | 177 | 81 | 53 | 45 | 47 | 53 | Porcs améliorés du pays ² |
| Pietrain ² | ... | ... | 27 | 47 | 41 | 28 | 47 | Pietrain ² |
| Hampshire ² | ... | 14 | 3 | 4 | 4 | 4 | 4 | Hampshire ² |

./.

3. Viehwirtschaft ~ Production animale

3.9 Herdebuchtiere Animaux admis au herd-book

Fortsetzung
Suite

| Tierart | 1990 | 2000 | 2010 | 2015 | 2016 | 2017 | 2018 | Genre d'animaux |
|-----------------------------|---------------|---------------|---------------|---------------|---------------|---------------|---------------|-----------------------------|
| Schafe | | | | | | | | Moutons |
| Weibliche Tiere | 74 438 | 79 670 | 77 981 | 70 585 | 68 480 | 65 942 | 63 555 | Sujets femelles |
| Weisse Alpenschafe | 43 065 | 40 015 | 30 187 | 23 466 | 21 883 | 20 965 | 18 213 | Blancs des Alpes |
| Schwarznasenschafe | 12 642 | 13 310 | 13 684 | 13 739 | 12 728 | 11 460 | 10 922 | Nez noir du Valais |
| Schwarzbraune Gebirgsschafe | 7 861 | 10 744 | 10 303 | 8 093 | 7 538 | 7 310 | 6 971 | Brun noir du pays |
| Braunköpfige Fleischschafe | 10 492 | 11 550 | 10 183 | 7 641 | 7 161 | 7 010 | 6 382 | Oxford |
| Lacaune | ... | ... | 949 | 3 999 | 4 418 | 4 675 | 5 660 | Lacaune |
| Engadiner Schaf | ... | 1 266 | 2 426 | 2 449 | 2 573 | 2 496 | 2 525 | Mouton de l'Engadine |
| Ostfriesische Milchschafe | ... | 410 | 2 460 | 2 139 | 2 245 | 2 414 | 2 268 | Brebis Frisonne |
| Spiegelschaf | ... | 545 | 1 436 | 1 537 | 1 711 | 1 565 | 1 733 | Mouton Miroir |
| Texel | ... | ... | 600 | 1 563 | 1 716 | 1 763 | 1 723 | Texel |
| Suffolk | ... | ... | 877 | 1 236 | 1 408 | 1 263 | 1 222 | Suffolk |
| Walliser Landschaf | ... | 282 | 969 | 773 | 853 | 854 | 943 | Roux du Valais |
| Rouge de l'Ouest | ... | 121 | 158 | 421 | 476 | 562 | 766 | Rouge de l'Ouest |
| Bündner Oberländer Schaf | ... | 371 | 666 | 576 | 579 | 640 | 744 | Mouton de l'Oberland Grison |
| Dorper | ... | ... | 966 | 737 | 635 | 584 | 584 | Dorper |
| Charollais Suisse | 378 | 853 | 1 013 | 598 | 806 | 748 | 575 | Charollais Suisse |
| Shropshire | ... | 203 | 542 | 566 | 607 | 636 | 561 | Shropshire |
| Ile de France | ... | ... | 562 | 619 | 560 | 557 | 460 | Ile de France |
| Heidschnucken | ... | ... | ... | 433 | 432 | 440 | 418 | Heidschnucken |
| Nolana Schweiz | ... | ... | ... | ... | ... | ... | 338 | Nolana Suisse |
| Ouessantschaf | ... | ... | ... | ... | ... | ... | 288 | Mouton d'Ouessant |
| Jakobschafe | ... | ... | ... | 78 | 151 | 203 | 259 | Jakobschafe |
| Skudden | ... | 218 | 672 | ... | ... | ... | ... | Skudde |
| Männliche Tiere | 5 867 | 5 118 | 5 512 | 12 586 | 8 507 | 8 016 | 6 445 | Sujets mâles |
| Weisse Alpenschafe | 3 095 | 2 346 | 1 982 | 4 785 | 2 756 | 2 717 | 2 024 | Blancs des Alpes |
| Schwarznasenschafe | 887 | 751 | 687 | 2 726 | 1 886 | 1 525 | 1 147 | Nez noir du Valais |
| Schwarzbraune Gebirgsschafe | 795 | 715 | 661 | 1 768 | 1 217 | 1 272 | 1 014 | Brun noir du pays |
| Braunköpfige Fleischschafe | 1 062 | 712 | 675 | 1 097 | 771 | 736 | 633 | Oxford |
| Texel | ... | ... | 83 | 303 | 238 | 271 | 196 | Texel |
| Suffolk | ... | ... | 80 | 292 | 233 | 209 | 119 | Suffolk |
| Engadiner Schaf | ... | 146 | 282 | 221 | 185 | 186 | 191 | Mouton de l'Engadine |
| Spiegelschaf | ... | 124 | 202 | 330 | 320 | 137 | 183 | Mouton Miroir |
| Walliser Landschaf | ... | 59 | 153 | 143 | 142 | 162 | 148 | Roux du Valais |
| Bündner Oberländer Schaf | ... | 75 | 139 | 123 | 115 | 129 | 120 | Mouton de l'Oberland Grison |
| Dorper | ... | ... | 107 | 187 | 96 | 95 | 103 | Dorper |
| Ile de France | ... | ... | 84 | 159 | 106 | 111 | 97 | Ile de France |
| Lacaune | ... | ... | 25 | 63 | 119 | 89 | 84 | Lacaune |
| Ouessantschaf | ... | ... | ... | ... | ... | ... | 82 | Mouton d'Ouessant |
| Ostfriesische Milchschafe | ... | 30 | 90 | 92 | 75 | 58 | 63 | Brebis Frisonne |
| Charollais Suisse | 28 | 57 | 69 | 132 | 94 | 138 | 58 | Charollais Suisse |
| Shropshire | ... | 25 | 50 | 72 | 72 | 75 | 49 | Shropshire |
| Jakobschafe | ... | ... | ... | 16 | 30 | 42 | 44 | Jakobschafe |
| Nolana Schweiz | ... | ... | ... | ... | ... | ... | 40 | Nolana Suisse |
| Heidschnucken | ... | ... | ... | 64 | 38 | 49 | 36 | Heidschnucken |
| Rouge de l'ouest | ... | 6 | 13 | 13 | 14 | 15 | 14 | Rouge de l'ouest |
| Skudden | ... | 72 | 130 | ... | ... | ... | ... | Skudde |

./.

3. Viehwirtschaft ~ Production animale

3.9 Herdebuchtiere Animaux admis au herd-book

Schluss
Fin

| Tierart | 1990 | 2000 | 2010 | 2015 | 2016 | 2017 | 2018 | Genre d'animaux |
|----------------------------|---------------|---------------|---------------|---------------|---------------|---------------|---------------|---------------------------|
| Ziegen | | | | | | | | Chèvres |
| Weibliche Tiere | 14 080 | 21 389 | 27 906 | 24 382 | 25 600 | 26 920 | 28 082 | Sujets femelles |
| Gemsfarbige Gebirgsziegen | 3 410 | 6 222 | 7 969 | 7 277 | 7 690 | 8 345 | 8 881 | Chèvre Chamoisée |
| Saannenziegen | 4 392 | 6 194 | 7 543 | 5 315 | 5 356 | 5 564 | 5 820 | Chèvre Gessenay |
| Toggenburger Ziegen | 2 060 | 3 359 | 3 296 | 2 953 | 2 938 | 3 160 | 3 220 | Chèvre du Toggenburg |
| Bündner Strahlenziegen | 431 | 660 | 1 759 | 2 043 | 2 250 | 2 423 | 2 616 | Chèvre Grisonne à Raies |
| Walliser Schwarzhalsziegen | 1 470 | 2 146 | 2 091 | 1 822 | 1 765 | 1 778 | 1 732 | Chèvre Col Noir du Valais |
| Burenziegen | ... | 90 | 1 123 | 1 603 | 1 559 | 1 608 | 1 587 | Chèvre Boer |
| Appenzeller Ziegen | 664 | 615 | 1 239 | 1 196 | 1 121 | 1 108 | 1 156 | Chèvre de l'Appenzell |
| Pfauenziege | ... | 372 | 966 | 976 | 1 055 | 1 104 | 1 089 | Chèvre de Paon |
| Nera Verzasca Ziegen | 1 653 | 1 376 | 1 212 | 718 | 738 | 702 | 729 | Chèvre Nera Verzasca |
| Capra Grigia | ... | ... | ... | ... | 490 | 538 | 628 | Capra Grigia |
| Stiefelgeiss | ... | 355 | 708 | 479 | 533 | 433 | 456 | Chèvre Bottée |
| Tauernschecken | ... | ... | ... | ... | ... | 73 | 106 | Tauernschecken |
| Anglo Nubierziegen | ... | ... | 80 | 104 | 105 | 84 | 62 | Chèvre Anglo-nubienne |
| Männliche Tiere | 790 | 2 207 | 2 162 | 1 705 | 1 772 | 1 861 | 1 990 | Sujets mâles |
| Gemsfarbige Gebirgsziegen | 165 | 541 | 485 | 387 | 384 | 421 | 447 | Chèvre Chamoisée |
| Saannenziegen | 164 | 633 | 465 | 297 | 300 | 283 | 326 | Chèvre Gessenay |
| Bündner Strahlenziegen | 20 | 61 | 164 | 176 | 174 | 196 | 218 | Chèvre Grisonne à Raies |
| Burenziegen | ... | 28 | 213 | 213 | 197 | 200 | 205 | Chèvre Boer |
| Toggenburger Ziegen | 123 | 313 | 244 | 204 | 174 | 184 | 192 | Chèvre du Toggenburg |
| Walliser Schwarzhalsziegen | 182 | 276 | 252 | 177 | 182 | 170 | 162 | Chèvre Col Noir du Valais |
| Appenzeller Ziegen | 56 | 62 | 98 | 75 | 79 | 91 | 107 | Chèvre de l'Appenzell |
| Pfauenziege | ... | 90 | 90 | 83 | 93 | 93 | 104 | Chèvre de Paon |
| Nera Verzasca Ziegen | 80 | 121 | 89 | 59 | 66 | 75 | 85 | Chèvre Nera Verzasca |
| Capra Grigia | ... | ... | ... | ... | 58 | 61 | 66 | Capra Grigia |
| Stiefelgeiss | ... | 82 | 62 | 34 | 48 | 66 | 52 | Chèvre Bottée |
| Anglo Nubierziege | ... | ... | 12 | 17 | 17 | 12 | 15 | Chèvre Anglo-nubienne |
| Tauernschecken | ... | ... | ... | ... | ... | 9 | 11 | Tauernschecken |

1 Ab 1999 sind die Daten der Pferdeschauen und Identifikation der Rassenverbände zugrunde gelegt. Jeder Rassenverband führt seine Schauen nach eigenen Reglementen durch.

2 Bei männlichen Tieren ab 2010 inkl. SUISAG-KB-Eber

1 Dès 1999, les données des inspections de chevaux et leur identification sont celles des associations des races. Chaque association des races effectue ses inspections selon son propre règlement.

2 Nombre des sujets mâles à partir de 2010 avec les verrats de l'insémination artificielle SUISAG

Pferdezuchtverbände;
Bundesamt für Landwirtschaft (BLW)

Fédérations d'élevage chevalin;
Office fédéral de l'agriculture (OFAG)

3. Viehwirtschaft ~ Production animale

3.10 Vieh- und Geflügelbestände in Grossvieheinheiten (GVE) Effectifs du bétail et de la volaille convertis en unités de gros bétail (UGB)

Umrechnung der Tiere in GVE gemäss landwirtschaftlicher Begriffsverordnung SR 910.91

Coefficient de conversion des animaux en UGB selon l'Ordonnance sur la terminologie agricole RS 910.91

| | Total | Rindvieh | Equiden | Schweine | Schafe | Ziegen | Geflügel | Betriebe mit ... GVE je ha LN Exploitations avec ... UGB par ha de SAU | | | |
|-------------------------------|------------------|----------------|---------------|----------------|---------------|---------------|---------------|---|---------------|--------------|--------------|
| | | Bétail bovin | Equidés | Porcs | Moutons | Chèvres | Volaille | 0,01 - 1 | 1 - 2 | 2 - 3 | 3 + |
| GVE nach Jahr ~ UGB par année | | | | | | | | | | | |
| 2000 | 1 299 512 | 973 651 | 35 667 | 194 416 | 40 426 | 8 299 | 42 650 | 18 920 | 33 291 | 5 776 | 1 903 |
| 2010 | 1 325 666 | 966 296 | 47 298 | 201 969 | 44 071 | 11 294 | 51 364 | 16 291 | 25 292 | 5 279 | 2 632 |
| 2011 | 1 316 648 | 961 606 | 43 629 | 200 466 | 42 971 | 11 438 | 53 157 | 16 552 | 24 337 | 5 176 | 2 642 |
| 2012 | 1 315 460 | 961 827 | 44 483 | 195 634 | 42 585 | 11 704 | 55 662 | 16 337 | 23 747 | 5 085 | 2 632 |
| 2013 | 1 307 319 | 960 460 | 43 942 | 189 049 | 42 003 | 11 714 | 56 607 | 16 270 | 22 955 | 4 902 | 2 586 |
| 2014 | 1 307 872 | 956 828 | 44 062 | 190 924 | 41 083 | 11 741 | 59 667 | 16 536 | 21 834 | 4 816 | 2 667 |
| 2015 | 1 320 406 | 967 336 | 43 922 | 193 061 | 40 142 | 11 370 | 60 917 | 15 702 | 21 535 | 4 962 | 2 721 |
| 2016 | 1 315 243 | 963 804 | 44 237 | 188 550 | 40 169 | 11 523 | 63 320 | 15 655 | 21 091 | 4 827 | 2 767 |
| 2017 | 1 310 975 | 957 813 | 44 255 | 186 808 | 40 611 | 11 883 | 66 044 | 15 414 | 20 803 | 4 808 | 2 781 |
| 2018 | 1 309 507 | 957 776 | 43 202 | 183 510 | 41 046 | 12 354 | 67 919 | 15 489 | 20 197 | 4 713 | 2 901 |

GVE 2018 nach Kanton ~ UGB 2018 par canton

| | | | | | | | | | | | |
|-------|---------|---------|-------|--------|-------|-------|-------|-------|-------|-------|-----|
| ZH | 72 539 | 57 465 | 4 197 | 4 918 | 1 792 | 344 | 3 628 | 1 161 | 1 096 | 169 | 84 |
| BE | 244 472 | 191 281 | 7 686 | 27 695 | 5 438 | 2 144 | 9 595 | 3 069 | 5 195 | 1 038 | 406 |
| LU | 161 454 | 95 849 | 2 364 | 52 962 | 2 235 | 687 | 6 852 | 568 | 1 935 | 999 | 783 |
| UR | 8 081 | 6 607 | 43 | 384 | 776 | 211 | 41 | 198 | 286 | 45 | 9 |
| SZ | 34 048 | 26 922 | 734 | 2 406 | 2 193 | 472 | 1 188 | 388 | 837 | 182 | 85 |
| OW | 14 353 | 11 928 | 134 | 1 584 | 268 | 140 | 245 | 69 | 358 | 120 | 37 |
| NW | 10 384 | 7 968 | 84 | 1 376 | 361 | 239 | 284 | 67 | 231 | 82 | 33 |
| GL | 8 734 | 7 473 | 102 | 322 | 357 | 185 | 288 | 137 | 191 | 15 | 9 |
| ZG | 17 604 | 13 125 | 577 | 2 611 | 610 | 154 | 496 | 112 | 282 | 66 | 42 |
| FR | 105 660 | 81 246 | 2 747 | 10 661 | 1 450 | 547 | 8 844 | 632 | 1 304 | 307 | 215 |
| SO | 33 744 | 26 385 | 1 934 | 3 341 | 877 | 186 | 991 | 575 | 432 | 86 | 79 |
| BS/BL | 21 188 | 16 648 | 1 208 | 1 484 | 594 | 101 | 1 089 | 436 | 293 | 25 | 27 |
| SH | 11 881 | 7 174 | 396 | 2 497 | 263 | 15 | 1 453 | 211 | 93 | 25 | 12 |
| AR | 18 355 | 14 386 | 225 | 2 373 | 771 | 178 | 377 | 109 | 460 | 74 | 24 |
| AI | 13 572 | 9 300 | 93 | 2 589 | 350 | 115 | 1 113 | 56 | 242 | 88 | 45 |
| SG | 124 551 | 88 700 | 2 195 | 22 512 | 4 245 | 992 | 5 639 | 705 | 2 147 | 504 | 250 |
| GR | 51 931 | 42 324 | 1 776 | 691 | 4 878 | 1 502 | 648 | 1 291 | 756 | 46 | 19 |
| AG | 73 784 | 48 055 | 3 520 | 11 937 | 2 083 | 306 | 7 351 | 1 130 | 953 | 249 | 236 |
| TG | 83 550 | 49 732 | 2 169 | 23 013 | 2 009 | 185 | 6 316 | 559 | 897 | 291 | 244 |
| TI | 11 929 | 6 549 | 1 114 | 346 | 1 424 | 1 785 | 675 | 439 | 214 | 41 | 40 |
| VD | 84 294 | 66 504 | 4 355 | 4 390 | 1 895 | 497 | 6 438 | 1 452 | 765 | 139 | 168 |
| VS | 28 992 | 19 230 | 1 351 | 248 | 5 142 | 878 | 2 076 | 1 122 | 546 | 52 | 18 |
| NE | 29 681 | 26 245 | 1 061 | 1 273 | 253 | 89 | 693 | 429 | 219 | 14 | 13 |
| GE | 3 199 | 1 632 | 684 | 207 | 256 | 29 | 295 | 125 | 24 | 3 | 11 |
| JU | 41 527 | 35 047 | 2 452 | 1 689 | 523 | 374 | 1 304 | 449 | 441 | 53 | 12 |

GVE 2018 nach Grössenklasse (ha LN) ~ UGB 2018 par classe de grandeur (ha SAU)

| | | | | | | | | | | | |
|---------|---------|---------|--------|--------|--------|-------|--------|-------|-------|-------|-----|
| < 3 | 63 073 | 3 042 | 5 338 | 43 115 | 1 956 | 516 | 8 730 | 699 | 666 | 333 | 751 |
| 3 - 10 | 76 979 | 42 820 | 6 804 | 10 175 | 9 514 | 2 522 | 4 202 | 2 699 | 3 369 | 920 | 506 |
| 10 - 20 | 299 521 | 216 241 | 10 000 | 43 764 | 10 409 | 3 621 | 14 553 | 4 039 | 6 875 | 1 634 | 864 |
| 20 - 30 | 333 936 | 260 024 | 8 068 | 38 651 | 8 174 | 2 765 | 15 732 | 3 384 | 4 970 | 1 043 | 469 |
| 30 - 50 | 344 112 | 276 284 | 8 442 | 32 924 | 6 660 | 2 235 | 17 071 | 3 297 | 3 245 | 655 | 257 |
| 50 < | 191 886 | 159 365 | 4 551 | 14 880 | 4 334 | 696 | 7 631 | 1 371 | 1 072 | 128 | 54 |

GVE 2018 nach Zone ~ UGB 2018 par zone

| | | | | | | | | | | | |
|-------|---------|---------|--------|---------|--------|-------|--------|-------|-------|-------|-------|
| T/P | 604 499 | 399 254 | 25 023 | 119 023 | 12 525 | 2 094 | 44 952 | 6 358 | 6 634 | 2 208 | 1 771 |
| H/C | 214 282 | 155 253 | 6 216 | 33 287 | 5 575 | 1 505 | 11 734 | 1 812 | 3 314 | 938 | 581 |
| B/M 1 | 183 272 | 147 165 | 4 463 | 17 884 | 5 598 | 1 845 | 5 713 | 1 402 | 3 787 | 868 | 319 |
| B/M 2 | 188 926 | 157 329 | 4 835 | 12 267 | 6 659 | 2 852 | 4 491 | 2 319 | 4 112 | 568 | 184 |
| B/M 3 | 84 837 | 71 374 | 1 856 | 884 | 6 805 | 2 957 | 764 | 2 274 | 1 842 | 115 | 38 |
| B/M 4 | 33 692 | 27 401 | 809 | 165 | 3 883 | 1 101 | 264 | 1 324 | 508 | 16 | 8 |

3. Viehwirtschaft ~ Production animale

3.11 Meldepflichtige Tierseuchen Epizooties soumises l'annonce obligatoire

Anzahl Fälle, sortiert nach der Anzahl Fälle des letzten Jahres, inkl. die Fälle im Fürstentum Liechtenstein

Nombre de cas, trié selon le nombre de cas de la dernière année, y inclus les cas dans la Principauté de Liechtenstein

| Seuche | 2010 | 2015 | 2016 | 2017 | 2018 | Epizootie |
|--|------|------|------|------|------|---|
| Enzootische Pneumonie der Schweine | 15 | 7 | 1 | 5 | 1045 | Pneumonie enzootique |
| Salmonella-Infektion des Geflügels und der Schweine | 3 | 5 | 8 | 9 | 966 | Infection de la volaille et des porcs par Salmonella |
| Sauerbrut der Bienen | 992 | 349 | 401 | 353 | 461 | Loque européenne des abeilles |
| Bovine Virus Diarrhoe / Mucosal Disease BVD/MD | 777 | 92 | 118 | 256 | 368 | Diarrhée virale bovine / Mucosal Disease (BVD / MD) |
| Salmonellose | 73 | 79 | 124 | 256 | 225 | Salmonellose |
| Blauzungenkrankheit | 1 | - | - | 2 | 188 | Maladie de la langue bleue |
| Virale hämorrhagische Krankheit der Kaninchen | - | - | 19 | 6 | 185 | Maladie hémorragique virale du lapin |
| Coxiellose | 74 | 83 | 94 | 113 | 140 | Coxiellose |
| Campylobacteriose | 8 | 158 | 142 | 122 | 104 | Campylobactériose |
| Paratuberkulose | 17 | 13 | 29 | 47 | 102 | Paratuberculose |
| Chlamydienabort der Schafe und Ziegen | 34 | 76 | 77 | 52 | 101 | Avortement enzootique des brebis et des chèvres |
| Echinococcose | 9 | 9 | 38 | 92 | 55 | Echinococcose |
| Faulbrut der Bienen | 48 | 50 | 54 | 39 | 54 | Loque américaine des abeilles |
| Pseudotuberkulose der Schafe und Ziegen | 10 | 10 | 23 | 23 | 47 | Pseudotuberculose des moutons et des chèvres |
| Neosporose | 53 | 46 | 34 | 40 | 37 | Néosporose |
| Kryptosporidiose | 61 | 28 | 41 | 29 | 26 | Cryptosporidiose |
| Maedi-Visna | 8 | 2 | 23 | 20 | 23 | Maedi-Visna |
| Tularämie | 3 | 7 | 5 | 4 | 23 | Tularémie |
| Lungenadenomatose | 5 | 2 | 12 | 2 | 15 | Adénomatosose pulmonaire |
| Infektiöse Laryngotracheitis der Hühner | 8 | 9 | 2 | 10 | 14 | Laryngotrachéite infectieuse aviaire |
| Listeriose | 15 | 6 | 13 | 8 | 12 | Listériose |
| Yersiniose | 1 | 8 | 12 | 5 | 8 | Yersiniose |
| Leptospirose | 1 | 3 | 2 | 4 | 8 | Leptospirose |
| Varroa destructor | 12 | 8 | 23 | 20 | 6 | Varroa destructor |
| Actinobacillose der Schweine | 10 | - | 5 | 8 | 6 | Actinobacillose du porc |
| Trichinellose | 3 | 1 | 1 | 3 | 6 | Trichinellose |
| Rauschbrand | 2 | 5 | 2 | 10 | 4 | Charbon symptomatique |
| Toxoplasmose | 4 | 5 | 7 | 4 | 2 | Toxoplasmose |
| Krebspest | - | - | 1 | - | 2 | Peste des écrevisses |
| Newcastle Krankheit | - | - | 2 | 2 | 1 | Maladie de Newcastle |
| Bösartiges Katarrhalfieber | 1 | - | - | - | 1 | Coryza gangreneux |
| Proliferative Nierenkrankheit der Fische | 8 | - | - | 81 | 1 | Maladie proliférative des reins chez les poissons |
| Brucellose der Schweine | 1 | - | - | - | 1 | Brucellose porcine |
| Ansteckende Pferdemitris | - | - | - | - | 1 | Métrite contagieuse équine |
| Geflügelpest | - | - | 94 | 11 | - | Peste aviaire (influenza aviaire) |
| Chlamydiose der Vögel | 10 | 4 | 5 | 2 | - | Chlamydiose des oiseaux |
| Dasselkrankheit | - | - | 2 | 1 | - | Hypodermose |
| Tuberkulose | 1 | 1 | 2 | - | - | Tuberculose |
| Caprine Arthritis-Encephalitis | 99 | - | 1 | - | - | Arthrite encéphalite caprine |

3. Viehwirtschaft ~ Production animale

3.12 Durchschnittliche Schlachtgewichte der kontrollierten Tiere Poids moyens des carcasses du bétail de boucherie contrôlé

In kg kalter Schlachtkörper pro Tier; ab 2012 mittlere Schlachtgewichte der inländischen Tiere.
En kg de carcasses froides par animal; dès 2012, poids moyens des carcasses du bétail de boucherie indigène.

| Tierart | 1990 | 2000 | 2010 | 2015 | 2016 | 2017 | 2018 | Genre d'animaux |
|---------------------|-------|-------|-------|-------|-------|-------|-------|----------------------|
| Stiere | 279.0 | 279.8 | 295.4 | 300.1 | 301.7 | 301.3 | 304.1 | Taureaux |
| Ochsen | 260.0 | 244.8 | 249.7 | 255.4 | 257.8 | 257.8 | 262.7 | Bœufs |
| Rinder | 255.0 | 242.9 | 251.1 | 256.5 | 261.1 | 262.6 | 268.3 | Génisses |
| Kühe | 283.0 | 279.9 | 298.2 | 300.8 | 304.4 | 303.5 | 307.0 | Vaches |
| Kälber | 113.0 | 109.0 | 123.1 | 123.7 | 125.3 | 125.7 | 126.7 | Veaux |
| Schweine | 82.0 | 85.2 | 87.4 | 87.8 | 89.2 | 89.9 | 89.8 | Porcs |
| Schafe | 20.0 | 19.5 | 20.5 | 20.6 | 21.2 | 21.1 | 21.4 | Moutons |
| Ziegen ¹ | 16.0 | 13.4 | 11.5 | 12.1 | 10.4 | 10.3 | 10.9 | Chèvres ¹ |
| Pferde | 294.0 | 241.3 | 255.0 | 250.5 | 242.4 | 244.3 | 237.2 | Chevaux |

¹ 2007 bis 2013: Schätzung aufgrund der Vorjahre

¹ 2007 jusqu'à 2013: estimation sur la base des années précédentes

Bundesamt für Statistik (BFS) bis März 2006;
Agristat auf der Basis von Angaben der Proviande ab April 2006

Office fédéral de la statistique (OFS) jusqu'au mois de mars 2006;
Agristat sur la base des indications de la Proviande depuis avril 2006

3.13 Kontrollierte Schlachttiere Bétail de boucherie contrôlé

Anzahl Tiere, geniessbar oder ungeniessbar; bis 2016 ohne Fürstentum Liechtenstein; ab 2015 Rindviehschlachtungen ab TVD, ab 2016 auch die übrigen Schlachtungen mit Ausnahme der Pferdeschlachtungen.

Nombre d'animaux, propre ou impropre à la consommation; jusqu'à 2016 sans la Principauté du Liechtenstein; à partir de 2015, les abattages de bovins proviennent de la BDTA, à partir de 2016 tous les abattages sauf ceux des équidés.

| Tierart | 1990 | 2000 | 2010 | 2015 | 2016 | 2017 | 2018 | Genre d'animaux |
|--|------------------|------------------|------------------|------------------|------------------|------------------|------------------|----------------------|
| Total kontrollierte Schlachttiere ~ Bétail de boucherie contrôlé total | | | | | | | | |
| Rindvieh | 775 672 | 644 791 | 650 661 | 629 547 | 629 338 | 605 667 | 628 644 | Bétail bovin |
| Grossvieh | 467 036 | 353 528 | 392 706 | 393 219 | 399 886 | 388 842 | 410 962 | Gros bétail |
| Stiere | 168 290 | 105 641 | 109 512 | 103 557 | 107 427 | 106 183 | 110 803 | Taureaux |
| Ochsen | 14 360 | 10 458 | 30 856 | 40 474 | 42 035 | 40 479 | 43 835 | Boeufs |
| Rinder | 74 796 | 69 010 | 77 821 | 86 569 | 89 182 | 87 343 | 93 549 | Génisses |
| Kühe | 209 590 | 168 419 | 174 517 | 162 619 | 161 242 | 154 837 | 162 775 | Vaches |
| Kälber | 308 636 | 291 263 | 257 955 | 236 328 | 229 452 | 216 825 | 217 682 | Veaux |
| Schweine | 3 203 750 | 2 619 081 | 2 845 612 | 2 744 669 | 2 670 592 | 2 652 224 | 2 568 789 | Porcs |
| Schafe | 188 116 | 254 010 | 242 568 | 210 816 | 220 075 | 221 479 | 242 943 | Moutons |
| Ziegen | 13 071 | 22 110 | 28 198 | 33 421 | 34 495 | 36 890 | 39 431 | Chèvres |
| Equiden ¹ | 4 294 | 5 387 | 3 051 | 2 653 | 2 602 | 2 194 | 2 179 | Equidés ¹ |
| Total | 4 184 903 | 3 545 379 | 3 770 090 | 3 621 106 | 3 557 102 | 3 518 454 | 3 481 986 | Total |
| davon inländische Schlachttiere ~ dont bétail de boucherie indigène | | | | | | | | |
| Rindvieh | 771 148 | 642 253 | 647 495 | 626 712 | 626 327 | 602 746 | 625 713 | Bétail bovin |
| Grossvieh | 465 512 | 352 395 | 391 226 | 391 925 | 398 417 | 387 517 | 409 605 | Gros bétail |
| Stiere | 168 179 | 105 486 | 109 325 | 103 347 | 106 935 | 106 018 | 110 523 | Taureaux |
| Ochsen | 14 211 | 10 303 | 30 514 | 40 200 | 41 792 | 40 202 | 43 654 | Boeufs |
| Rinder | 74 028 | 68 725 | 77 491 | 86 311 | 88 940 | 87 017 | 93 181 | Génisses |
| Kühe | 209 094 | 167 881 | 173 896 | 162 067 | 160 750 | 154 280 | 162 247 | Vaches |
| Kälber | 305 636 | 289 858 | 256 269 | 234 787 | 227 910 | 215 229 | 216 108 | Veaux |
| Schweine | 3 202 738 | 2 617 026 | 2 844 612 | 2 743 669 | 2 669 592 | 2 651 224 | 2 567 789 | Porcs |
| Schafe | 188 116 | 253 876 | 242 568 | 210 816 | 220 075 | 221 477 | 242 943 | Moutons |
| Ziegen | 13 071 | 22 064 | 28 198 | 33 421 | 34 495 | 36 890 | 39 431 | Chèvres |
| Equiden ¹ | 4 223 | 5 374 | 3 051 | 2 652 | 2 601 | 2 194 | 2 179 | Equidés ¹ |
| Total | 4 179 296 | 3 540 593 | 3 765 924 | 3 617 270 | 3 553 090 | 3 514 531 | 3 478 055 | Total |

¹ Pferde, Esel, Maultiere, Maulesel und Ponys

¹ Chevaux, ânes, mulets, bardots et poneys

Bundesamt für Lebensmittelsicherheit und Veterinärwesen (BLV);
Eidgenössische Zollverwaltung (EZV);
Identitas AG, Tierverkehrsdatenbank; Proviande; Agristat

Office fédéral de la sécurité alimentaire et des affaires vétérinaires (OSAV);
Administration fédérale des douanes (AFD); Identitas AG, banque de
données sur le trafic des animaux; Proviande; Agristat

3. Viehwirtschaft ~ Production animale

3.14 Hofschlachtungen Abattages à la ferme

Anzahl Tiere ~ Nombre d'animaux

| Tierart | 1990 | 2000 | 2010 | 2015 | 2016 | 2017 | 2018 | Genre d'animaux |
|-----------------------|----------------|---------------|---------------|---------------|---------------|---------------|---------------|---------------------------|
| Rindvieh ² | 18 500 | 12 700 | 4 175 | 3 149 | 2 768 | 2 432 | 2 240 | Bétail bovin ² |
| Stiere ¹ | - | 500 | 597 | 427 | 366 | 328 | 269 | Taureaux ¹ |
| Ochsen | - | - | 168 | 166 | 143 | 138 | 120 | Bœufs |
| Rinder | 2 400 | 800 | 661 | 561 | 481 | 448 | 432 | Génisses |
| Kühe | 2 100 | 1 400 | 508 | 470 | 487 | 433 | 439 | Vaches |
| Kälber | 14 000 | 10 000 | 2 241 | 1 525 | 1 291 | 1 085 | 980 | Veaux |
| Schweine | 81 000 | 26 000 | 13 500 | 9 320 | 8 500 | 7 700 | 7 200 | Porcs |
| Schafe | 36 000 | 30 000 | 25 000 | 20 590 | 19 750 | 18 900 | 17 750 | Moutons |
| Ziegen | 33 000 | 19 000 | 15 000 | 11 800 | 11 500 | 10 800 | 10 100 | Chèvres |
| Total | 168 500 | 87 700 | 57 675 | 44 859 | 42 518 | 39 832 | 37 290 | Total |

1 Stiere und Ochsen waren bis 2007 in der Position Stiere zusammengefasst.

2 Quellenwechsel ab 2008

1 Jusqu'à l'an 2007, les taureaux et les boeufs étaient regroupés dans la position taureaux.

2 Changement de source dès 2008

Identitas AG, Tierverkehrsdatenbank; Agristat

Identitas SA, banque de données sur le trafic des animaux; Agristat

3.15 Verwendbare Fleischproduktion Production utilisable de viande

In Tonnen Schlachtkörper (Tonnen Schlachtgewicht) ~ En tonnes de carcasses (tonnes de poids mort)

| Tierart | 1990 | 2000 | 2010 | 2015 | 2016 | 2017 | 2018 | Genre d'animaux |
|-------------------------------------|----------------|----------------|----------------|----------------|----------------|----------------|----------------|----------------------------------|
| Inländische Bruttoproduktion | 496 139 | 425 279 | 485 351 | 492 698 | 496 533 | 496 685 | 503 379 | Production indigène brute |
| Grossvieh | 128 836 | 95 623 | 111 199 | 112 144 | 115 167 | 111 961 | 119 842 | Gros bétail |
| Ochsen | 3 690 | 2 521 | 7 623 | 10 265 | 10 760 | 10 363 | 11 463 | Bœufs |
| Rinder | 19 301 | 16 795 | 19 526 | 22 191 | 23 244 | 22 886 | 25 031 | Génisses |
| Stiere | 46 843 | 29 584 | 32 306 | 31 008 | 32 308 | 31 926 | 33 575 | Taureaux |
| Kühe | 59 002 | 46 724 | 51 745 | 48 681 | 48 856 | 46 786 | 49 773 | Vaches |
| Kälber | 35 665 | 32 316 | 31 667 | 29 099 | 28 576 | 27 090 | 27 402 | Veaux |
| Schweine | 269 612 | 224 892 | 249 453 | 241 298 | 238 588 | 238 512 | 230 889 | Porcs |
| Schafe | 4 476 | 5 540 | 5 469 | 4 772 | 5 073 | 5 061 | 5 567 | Moutons |
| Ziegen | 578 | 505 | 494 | 547 | 475 | 492 | 539 | Chèvres |
| Equiden | 1 266 | 1 265 | 748 | 654 | 617 | 531 | 511 | Equidés |
| Geflügel ¹ | 33 080 | 49 280 | 68 712 | 87 096 | 91 114 | 93 490 | 98 900 | Volailles ¹ |
| Poulets | 29 871 | 44 157 | 67 100 | 84 052 | 87 738 | 90 103 | 95 514 | Poulets |
| Suppenhühner | 1 406 | 1 733 | 159 | 1 437 | 1 564 | 1 445 | 1 455 | Poules à bouillir |
| Truten und andere | 1 803 | 3 390 | 1 452 | 1 607 | 1 812 | 1 943 | 1 932 | Dindes et autres |
| Kaninchen | 1 690 | 1 120 | 1 496 | 1 047 | 995 | 845 | 774 | Lapins |
| Zuchtwild | ... | 118 | 212 | 216 | 225 | 231 | 233 | Cervidés d'élevage |
| Wildbret ² | 1 529 | 1 759 | 1 909 | 2 219 | 2 079 | 2 514 | 2 514 | Gibier ² |
| Organteile | 19 407 | 12 861 | 13 992 | 13 606 | 13 623 | 15 957 | 16 208 | Abats comestibles |
| Gross- und Kleinvieh | 19 407 | 12 861 | 13 992 | 13 606 | 13 623 | 13 432 | 13 531 | Grand et petit bétail |
| Poulets ¹ | ... | ... | ... | ... | ... | 2 525 | 2 677 | Poulets ¹ |

./.

3. Viehwirtschaft ~ Production animale

3.15 Verwendbare Produktion von Fleisch Production utilisable de viande

Fortsetzung
Suite

In Tonnen Schlachtkörper (Tonnen Schlachtgewicht) ~ En tonnes de carcasses (tonnes de poids mort)

| Tierart | 1990 | 2000 | 2010 | 2015 | 2016 | 2017 | 2018 | Genre d'animaux |
|---|-----------------|-----------------|-----------------|-----------------|-----------------|-----------------|-----------------|---|
| Ausfuhr lebender Schlachttiere | 73 | - | 8 | 11 | 9 | 25 | 23 | Exportation d'animaux de boucherie vivants |
| Grossvieh | 1 | - | 8 | 7 | 9 | 20 | 21 | Gros bétail |
| Ochsen | - | - | 2 | 2 | 2 | 4 | 5 | Bœufs |
| Rinder | 1 | - | 2 | 2 | 2 | 5 | 5 | Génisses |
| Stiere | - | - | 2 | 2 | 2 | 7 | 6 | Taureaux |
| Kühe | - | - | 2 | 2 | 2 | 4 | 5 | Vaches |
| Kälber | - | - | - | - | - | - | - | Veaux |
| Schweine | - | - | - | - | - | - | - | Porcs |
| Schafe | - | - | - | - | - | - | - | Moutons |
| Ziegen | - | - | - | - | - | - | - | Chèvres |
| Equiden | 72 | - | - | 4 | - | 5 | 1 | Equidés |
| Einfuhr lebender Schlachttiere | 844 | 635 | 705 | 768 | 816 | 803 | 841 | Importation d'animaux de boucherie vivants |
| Grossvieh | 402 | 301 | 410 | 472 | 496 | 490 | 525 | Gros bétail |
| Ochsen | 39 | 38 | 86 | 107 | 111 | 108 | 73 | Bœufs |
| Rinder | 194 | 69 | 83 | 90 | 94 | 116 | 137 | Génisses |
| Stiere | 31 | 43 | 55 | 83 | 104 | 69 | 122 | Taureaux |
| Kühe | 139 | 151 | 185 | 193 | 188 | 197 | 193 | Vaches |
| Kälber | 338 | 153 | 208 | 200 | 225 | 222 | 223 | Veaux |
| Schweine | 83 | 175 | 88 | 95 | 94 | 90 | 93 | Porcs |
| Schafe | - | 3 | - | - | - | 0 | - | Moutons |
| Ziegen | - | 1 | - | 0 | - | - | - | Chèvres |
| Equiden | 20 | 3 | - | - | 0 | - | - | Equidés |
| Verwendbare Produktion³ | 5 16 316 | 4 38 775 | 5 00 097 | 5 09 344 | 5 13 086 | 5 12 853 | 5 19 576 | Production utilisable³ |
| Grossvieh | 129 238 | 95 924 | 111 601 | 112 610 | 115 655 | 112 431 | 120 345 | Gros bétail |
| Ochsen | 3 728 | 2 558 | 7 707 | 10 370 | 10 869 | 10 467 | 11 530 | Bœufs |
| Rinder | 19 494 | 16 864 | 19 607 | 22 279 | 23 335 | 22 997 | 25 163 | Génisses |
| Stiere | 46 874 | 29 627 | 32 359 | 31 089 | 32 409 | 31 988 | 33 691 | Taureaux |
| Kühe | 59 141 | 46 875 | 51 928 | 48 871 | 49 042 | 46 980 | 49 961 | Vaches |
| Kälber | 36 004 | 32 469 | 31 874 | 29 299 | 28 801 | 27 313 | 27 626 | Veaux |
| Schweine | 269 695 | 225 067 | 249 541 | 241 394 | 238 682 | 238 602 | 230 983 | Porcs |
| Schafe | 4 476 | 5 543 | 5 469 | 4 772 | 5 073 | 5 061 | 5 567 | Moutons |
| Ziegen | 578 | 506 | 494 | 547 | 475 | 492 | 539 | Chèvres |
| Equiden | 1 214 | 1 268 | 748 | 2 680 | 2 497 | 2 258 | 2 137 | Equidés |
| Geflügel ¹ | 33 080 | 49 280 | 68 712 | 87 096 | 91 114 | 93 490 | 98 900 | Volailles ¹ |
| Poulets | 29 871 | 44 157 | 67 100 | 84 052 | 87 738 | 90 103 | 95 514 | Poulets |
| Suppenhühner | 1 406 | 1 733 | 159 | 1 437 | 1 564 | 1 445 | 1 455 | Poules à bouillir |
| Truten und andere | 1 803 | 3 390 | 1 452 | 1 607 | 1 812 | 1 943 | 1 932 | Dindes et autres |
| Kaninchen | 1 690 | 1 120 | 1 496 | 1 047 | 995 | 845 | 774 | Lapins |
| Zuchtwild | ... | 118 | 212 | 216 | 225 | 231 | 233 | Cervidés d'élevage |
| Wildbret ² | 1 529 | 1 759 | 1 909 | 2 219 | 2 079 | 2 514 | 2 514 | Gibier ² |
| Organteile | 19 407 | 12 861 | 14 020 | 13 732 | 13 745 | 16 070 | 16 318 | Abats comestibles |
| Gross- und Kleinvieh | 19 407 | 12 861 | 14 020 | 13 732 | 13 745 | 13 545 | 13 641 | Grand et petit bétail |
| Poulets ¹ | ... | ... | ... | ... | ... | 2 525 | 2 677 | Poulets ¹ |
| Hofschlachtungen | 10 690 | 4 610 | 2 691 | 2 030 | 1 880 | 1 731 | 1 627 | Abattages à la ferme |
| Grossvieh | 1 200 | 700 | 535 | 455 | 423 | 382 | 363 | Gros bétail |
| Ochsen | ... | ... | 42 | 42 | 37 | 35 | 31 | Bœufs |
| Rinder | 600 | 200 | 166 | 144 | 126 | 118 | 117 | Génisses |
| Stiere | 0 | 100 | 176 | 128 | 111 | 98 | 81 | Taureaux |
| Kühe | 600 | 400 | 151 | 141 | 149 | 131 | 135 | Vaches |
| Kälber | 1 200 | 800 | 276 | 189 | 163 | 136 | 124 | Veaux |
| Schweine | 7 200 | 2 300 | 1 200 | 818 | 757 | 700 | 650 | Porcs |
| Schafe | 720 | 600 | 510 | 425 | 420 | 400 | 380 | Moutons |
| Ziegen | 370 | 210 | 170 | 143 | 117 | 113 | 110 | Chèvres |

./.

3. Viehwirtschaft ~ Production animale

3.15 Verwendbare Produktion von Fleisch Production utilisable de viande

Schluss
Fin

In Tonnen Schlachtkörper (Tonnen Schlachtgewicht) ~ En tonnes de carcasses (tonnes de poids mort)

| Tierart | 1990 | 2000 | 2010 | 2015 | 2016 | 2017 | 2018 | Genre d'animaux |
|--|----------------|----------------|----------------|----------------|----------------|----------------|----------------|---|
| Kontrollierte geniessbare Schlachttiere⁴ | 430 514 | 356 167 | 397 037 | 387 241 | 387 424 | 382 694 | 383 942 | Abattages contrôlés et propres à la consommation⁴ |
| Grossvieh | 128 038 | 95 224 | 111 066 | 112 155 | 115 232 | 112 049 | 119 982 | Gros bétail |
| Ochsen | 3 728 | 2 558 | 7 665 | 10 328 | 10 832 | 10 432 | 11 499 | Bœufs |
| Rinder | 18 894 | 16 664 | 19 441 | 22 135 | 23 209 | 22 879 | 25 047 | Génisses |
| Stiere | 46 874 | 29 527 | 32 183 | 30 961 | 32 298 | 31 890 | 33 611 | Taureaux |
| Kühe | 58 541 | 46 475 | 51 777 | 48 730 | 48 893 | 46 848 | 49 826 | Vaches |
| Kälber | 34 804 | 31 669 | 31 598 | 29 110 | 28 638 | 27 176 | 27 501 | Veaux |
| Schweine | 262 495 | 222 767 | 248 341 | 240 576 | 237 925 | 237 902 | 230 333 | Porcs |
| Schafe | 3 756 | 4 943 | 4 959 | 4 347 | 4 653 | 4 661 | 5 187 | Moutons |
| Ziegen | 208 | 296 | 324 | 404 | 358 | 379 | 429 | Chèvres |
| Equiden | 1 214 | 1 268 | 748 | 650 | 617 | 527 | 510 | Equidés |
| Davon inländische Schlachttiere | 429 670 | 355 531 | 396 332 | 386 473 | 386 608 | 381 892 | 383 100 | dont animaux de boucheries indigènes |
| Grossvieh | 127 635 | 94 923 | 110 657 | 111 682 | 114 736 | 111 559 | 119 457 | Gros bétail |
| Ochsen | 3 690 | 2 521 | 7 579 | 10 221 | 10 721 | 10 324 | 11 427 | Bœufs |
| Rinder | 18 700 | 16 595 | 19 358 | 22 045 | 23 116 | 22 763 | 24 909 | Génisses |
| Stiere | 46 843 | 29 484 | 32 128 | 30 878 | 32 194 | 31 821 | 33 488 | Taureaux |
| Kühe | 58 402 | 46 324 | 51 592 | 48 538 | 48 705 | 46 651 | 49 633 | Vaches |
| Kälber | 34 465 | 31 516 | 31 391 | 28 910 | 28 413 | 26 954 | 27 278 | Veaux |
| Schweine | 262 412 | 222 592 | 248 253 | 240 480 | 237 831 | 237 812 | 230 239 | Porcs |
| Schafe | 3 756 | 4 940 | 4 959 | 4 347 | 4 653 | 4 661 | 5 187 | Moutons |
| Ziegen | 208 | 295 | 324 | 404 | 358 | 379 | 429 | Chèvres |
| Equiden | 1 194 | 1 265 | 748 | 650 | 617 | 527 | 510 | Equidés |

1 Die Daten des Geflügels wurden ab 2017 revidiert.

2 Im Fell; im aktuellen Jahr jeweils Vorjahresmenge

3 Verwendbare Produktion = Bruttoproduktion - Ausfuhr + Einfuhr
= Hausschlachtungen + kontrollierte geniessbare Schlachttiere

4 In- und ausländischer Herkunft

1 Les indications de la volaille ont été révisées dès 2017.

2 En pelage; dans l'année actuelle, la quantité de l'année précédente est indiquée.

3 Production utilisable = production brute - exportations + importations
= abattages domestiques + abattages contrôlés et propres à la consommation

4 D'origine indigène et étrangère

3. Viehwirtschaft ~ Production animale

3.16 Durchschnittlicher Milchviehbestand, Milchleistung und -gehalt Nombre moyen de femelles laitières, rendement et teneur du lait

| Bezeichnung, Einheit | 2000 | 2010 | 2015 | 2016 | 2017 | 2018 | Désignations, unités |
|--------------------------------------|---------|---------|---------|---------|---------|---------|--|
| Kuhmilch | | | | | | | Lait de vache |
| Gemolkene Kühe (Anzahl) ¹ | 669 410 | 595 474 | 574 537 | 565 173 | 562 082 | 554 201 | Vaches traites (nombre) ¹ |
| Milchleistung (kg/Jahr) | 5 718 | 6 851 | 7 045 | 7 010 | 6 935 | 7 071 | Rendement laitier (kg/an) |
| Produktion (1000 t) | 3 827.8 | 4 079.4 | 4 042.5 | 3 956.8 | 3 892.5 | 3 913.0 | Production (1000 t) |
| Mittlerer Milchgehalt ² | | | | | | | Teneur moyenne du lait en ² |
| Milchfett (%) | 4.05 | 4.08 | 4.08 | 4.11 | 4.10 | 4.12 | matière grasse (%) |
| Eiweiss (%) | 3.26 | 3.29 | 3.31 | 3.31 | 3.34 | 3.34 | protéines (%) |
| Ziegenmilch | | | | | | | Lait de chèvre |
| Milchziegen (Anzahl) | 30 000 | 36 501 | 34 935 | 34 945 | 35 732 | 36 821 | Chèvres laitières (nombre) |
| Milchleistung (kg/Jahr) | 550 | 600 | 630 | 630 | 630 | 630 | Rendement laitier (kg/an) |
| Produktion (1000 t) | 16.5 | 21.9 | 22.0 | 22.0 | 22.5 | 23.2 | Production (1000 t) |
| Schafmilch | | | | | | | Lait de brebis |
| Milchschafe (Anzahl) | 3 500 | 12 362 | 13 564 | 12 909 | 13 747 | 14 476 | Brebis laitières (nombre) |
| Milchleistung (kg/Jahr) | 350 | 375 | 430 | 440 | 450 | 450 | Rendement laitier (kg/an) |
| Produktion (1000 t) | 1.3 | 4.6 | 5.8 | 5.7 | 6.2 | 6.5 | Production (1000 t) |

1 Mittlerer Jahresbestand der gemolkene Kühe
2 Gewichtsprozente in der Bassinmilch

1 Effectif annuel moyen des vaches traites
2 Pour cent de poids du lait de bassin

Bundesamt für Statistik (BFS); Suiselab AG;
Qualitas AG; Agristat

Office fédéral de la statistique (OFS); Suiselab SA;
Qualitas SA; Agristat

3.17 Versorgungsbilanz (Betriebe und Molkereien) der Vollmilch Bilan d'approvisionnement (fermes et laiteries) du lait entier

| Aufkommen, Verwendung | 1990 | 2000 | 2010 | 2016 | 2017 | 2018 | Provenance, utilisation |
|--|--|------------------|------------------|------------------|------------------|------------------|--|
| | In Tonnen Vollmilch ~ En tonnes de lait entier | | | | | | |
| Produktion | | | | | | | Production |
| Kuhmilch | 3 866 000 | 3 827 786 | 4 079 359 | 3 956 798 | 3 892 487 | 3 913 007 | Lait de vache |
| Ziegenmilch | 18 000 | 16 500 | 21 901 | 22 015 | 22 511 | 23 197 | Lait de chèvre |
| Schaf-, Stuten-, Büffelmilch | 1 000 | 1 300 | 4 736 | 7 500 | 8 091 | 8 459 | Lait de brebis, de jument et de bufflonne |
| Verwendbare Produktion | 3 885 000 | 3 845 586 | 4 105 996 | 3 986 313 | 3 923 089 | 3 944 663 | Production utilisable |
| Plus: Einfuhr | 23 000 | 22 557 | 26 907 | 27 173 | 25 899 | 27 771 | Plus: importations |
| Aufkommen = Verwendung | 3 908 000 | 3 868 143 | 4 132 903 | 4 013 486 | 3 948 988 | 3 972 434 | Ressources = emplois |
| Milchverwertung ¹ | | | | | | | Mise en valeur du lait ¹ |
| Nicht vermarktete Milch | 857 161 | 666 512 | 677 096 | 559 138 | 493 824 | 496 113 | Lait non commercialisé |
| Haushaltmilch | 136 241 | 112 882 | 70 801 | 38 862 | 36 929 | 34 951 | Lait de ménage |
| Fütterungsmilch | 720 920 | 553 629 | 606 295 | 520 276 | 456 895 | 461 162 | Lait affouragé |
| Vermarktete Milch | 2 994 345 | 3 179 026 | 3 428 800 | 3 425 355 | 3 427 360 | 3 446 605 | Lait commercialisé |
| | In 1000 Milchäquivalenten ² ~ En milliers d'équivalents-lait ² | | | | | | |
| Milch zur Verarbeitung ³ | | | | | | | Lait transformé ³ |
| Käse, Quark | ... | 1 427 361 | 1 469 441 | 1 448 432 | 1 501 527 | 1 519 594 | Fromage, séré |
| Konsummilch | ... | 462 411 | 422 867 | 388 647 | 384 258 | 382 614 | Lait de consommation |
| Konsumrahm | ... | 252 166 | 266 864 | 282 867 | 283 930 | 280 933 | Crème de consommation |
| Jogurt | ... | 32 731 | 114 555 | 111 776 | 116 532 | 118 272 | Yogourt |
| Andere Milchspezialitäten | ... | 148 842 | 98 429 | 102 006 | 94 452 | 100 307 | Autres spécialités laitières |
| Dauermilchwaren | ... | 327 713 | 367 795 | 374 270 | 370 509 | 379 814 | Conserves de lait |
| Butter | ... | 458 599 | 580 541 | 549 093 | 516 547 | 542 593 | Beurre |
| Andere Verwertung, Gewichtsdifferenzen | ... | 87 036 | 117 130 | 176 884 | 166 257 | 130 301 | Autres mises en valeurs, différences de poids |
| Total | ... | 3 196 859 | 3 437 622 | 3 433 975 | 3 434 012 | 3 454 428 | Total |

1 Ohne Milch der Genfer Freizone
2 Ein Milchäquivalent entspricht der Eiweiss- und Fettmenge eines kg Rohmilch (73 g Eiweiss und Fett)
3 Ausschliesslich Kuhmilch

1 Sans le lait de la zone franche de Genève
2 Un équivalent-lait correspond à la quantité de protéine et de matière grasse d'un kg de lait cru (73 g de protéine et de matière grasse)
3 Seulement lait de vache

3. Viehwirtschaft ~ Production animale

3.18 Produktion von Konsummilch und verschiedenen Milchprodukten Production de lait de consommation et des produits laitiers

In Tonnen ~ En tonnes

| Produkte | 2000 | 2010 | 2015 | 2016 | 2017 | 2018 | Produits |
|---|---------|---------|---------|---------|---------|---------|--|
| Konsummilch | 508 920 | 493 421 | 455 368 | 451 223 | 440 525 | 437 909 | Lait de consommation |
| Rohmilch | 27 189 | 9 095 | 5 995 | 5 344 | 4 890 | 4 596 | Lait cru |
| Vollmilch | 273 571 | 73 832 | 60 978 | 61 439 | 62 399 | 58 413 | Lait entier |
| Standard. Vollmilch (3.5 % Fett) | ... | 197 152 | 180 054 | 179 192 | 173 512 | 180 370 | Lait standard. (3.5 % de m. g.) |
| Teilentrahmte Milch | 189 735 | 198 288 | 195 661 | 193 601 | 189 278 | 184 565 | Lait partiellement écrémé |
| Trinkmagermilch | 17 953 | 14 129 | 12 015 | 11 043 | 9 920 | 9 435 | Lait écrémé |
| Fettangereicherte Milch | 472 | 925 | 665 | 604 | 526 | 530 | Lait enrichi en matière grasse |
| Konsumrahm | 68 400 | 68 164 | 70 461 | 68 814 | 68 155 | 67 608 | Crème de consommation |
| Doppelrahm | 468 | 715 | 801 | 818 | 816 | 820 | Double-crème |
| Vollrahm | 26 392 | 28 587 | 34 419 | 33 731 | 33 895 | 33 484 | Crème entière |
| Halbrahm | 13 626 | 14 185 | 13 615 | 13 400 | 13 044 | 13 373 | Demi-crème |
| Kaffeerahm | 27 914 | 24 677 | 21 626 | 20 865 | 20 400 | 19 931 | Crème à café |
| Butter | 36 891 | 48 574 | 46 844 | 47 610 | 42 617 | 44 265 | Beurre |
| Jogurt | ... | 141 525 | 137 441 | 134 796 | 145 329 | 146 692 | Yogourt |
| Kuhmilchjogurt | ... | 141 031 | 136 654 | 134 042 | 144 501 | 145 908 | Yogourt au lait de vaches |
| Schafmilchjogurt | ... | 494 | 787 | 754 | 828 | 784 | Yogourt au lait de brebis |
| Milchspezialitäten ¹ | ... | 120 727 | 129 585 | 125 815 | 110 146 | 115 926 | Spécialités laitières ¹ |
| Dauermilchwaren | ... | 57 214 | 50 453 | 49 585 | 46 258 | 51 813 | Conserves de lait |
| Milchpulver | 39 545 | 54 408 | 47 996 | 47 208 | 43 699 | 49 283 | Poudre de lait |
| Vollmilchpulver | 10 332 | 15 863 | 15 478 | 14 428 | 15 203 | 14 448 | Poudre de lait entier |
| Übriges fetthaltiges Milchp. ² | 3 026 | 4 105 | 4 421 | 4 056 | 4 205 | 5 639 | Autre poudre de lait grasse ² |
| Magermilchpulver | 23 314 | 33 206 | 25 379 | 26 619 | 22 692 | 25 495 | Poudre de lait écrémé |
| Buttermilchpulver | 298 | 134 | 539 | 318 | 157 | 252 | Poudre de babeurre |
| Molkenpulver | 2 575 | 1 100 | 2 179 | 1 787 | 1 442 | 3 449 | Poudre de lactosérum |
| Milchkondensat | ... | 2 806 | 2 457 | 2 377 | 2 559 | 2 530 | Lait condensé |
| Käse | 187 273 | 198 529 | 201 227 | 197 107 | 201 262 | 203 093 | Fromage |
| Frischkäse | 35 102 | 44 920 | 53 111 | 53 271 | 51 438 | 52 108 | Fromages frais |
| Mozzarella | 11 581 | 18 820 | 23 552 | 23 450 | 23 303 | 23 368 | Mozzarella |
| Quark | 10 295 | 9 443 | 18 962 | 18 936 | 16 145 | 16 191 | Séré |
| Weichkäse | 6 619 | 7 873 | 6 012 | 5 891 | 5 705 | 5 879 | Fromages à pâte molle |
| Halbhartkäse | 45 929 | 57 665 | 63 892 | 64 399 | 65 364 | 66 558 | Fromages à pâte mi-dure |
| Schweizer Raclettekäse | 11 271 | 11 744 | 13 629 | 13 687 | 14 764 | 15 249 | Fromage à raclette suisse |
| Appenzeller | 8 813 | 9 113 | 8 782 | 8 806 | 8 538 | 8 668 | Appenzeller |
| Tilsiter | 6 261 | 3 812 | 3 182 | 3 036 | 2 852 | 2 742 | Tilsit |
| Tête de Moine AOP | 1 567 | 2 153 | 2 273 | 2 385 | 2 557 | 2 719 | Tête de Moine AOP |
| Vacherin Fribourgeois AOP | 2 067 | 2 534 | 2 641 | 2 604 | 2 840 | 2 713 | Vacherin Fribourgeois AOP |
| Hartkäse | 75 935 | 67 909 | 63 036 | 58 527 | 63 929 | 63 823 | Fromages à pâte dure |
| Le Gruyère AOP | 26 207 | 28 166 | 28 551 | 26 325 | 28 754 | 29 286 | Le Gruyère AOP |
| Emmentaler AOP | 45 323 | 27 059 | 18 843 | 17 029 | 18 466 | 17 781 | Emmentaler AOP |
| Extra Hartkäse (Sbrinz AOP) | 3 304 | 1 857 | 1 546 | 1 488 | 1 461 | 1 477 | Fromages à pâte extra-dure (Sbrinz AOP) |
| Schaf-, Ziegenkäse | 486 | 1 105 | 1 210 | 1 330 | 1 390 | 1 476 | Fromages de chèvre et de brebis |
| Schmelzkäse | 12 044 | 7 854 | 4 922 | 4 845 | 4 779 | 4 770 | Fromage fondu |
| Fertigfondue | 7 854 | 9 346 | 7 497 | 7 356 | 7 196 | 7 002 | Fondue prête à l'emploi |

¹ Sauermilch, Sauerrahm, Dessertprodukte, Milchgetränke, Kefir, Speiseeis

² Teilentrahmtes Milchpulver sowie fettangereichertes Milch- und Rahmpulver

¹ Lait acidulé, crème acidulée, desserts, boissons lactées, kéfir, glaces comestibles

² Poudre de lait partiellement écrémé, poudre de lait réengraissé, cème en poudre

3. Viehwirtschaft ~ Production animale

3.19 Versorgungsbilanz der Wolle Bilan d'approvisionnement de la laine

| Aufkommen, Verwendung | 2013 | 2014 | 2015 | 2016 | 2017 | 2018* | Provenance, utilisation |
|--|-----------------------|--------------|--------------|--------------|--------------|--------------|---|
| Schafe > 1 Jahr, Anzahl | 238 843 | 232 712 | 226 834 | 227 121 | 229 903 | 231 890 | Moutons > 1 an, nombre |
| Wolle je Schafe > 1 Jahr, kg | 2.4 | 2.4 | 2.6 | 2.8 | 3.0 | 3.2 | Laine par mouton > 1 an, kg |
| | In Tonnen ~ En tonnes | | | | | | |
| Verwendbare Produktion¹ | 576 | 559 | 594 | 625 | 684 | 752 | Production utilisable¹ |
| Selbstversorgung der Betriebe | 31 | 30 | 29 | 29 | 29 | 29 | Autoconsommation à la ferme |
| Ablieferungen an die Nawarotec GmbH ² | 318 | 305 | 332 | 300 | 291 | 286 | Livraisons à la Nawarotec Sàrl ² |
| Ablieferungen an die fiwo | 227 | 224 | 233 | 206 | 220 | 257 | Livraisons à la fiwo |
| Ablieferungen an die Fisolan AG | - | - | - | 90 | 144 | 180 | Livraisons à la Fisolan SA |
| Plus: Einfuhr ³ | 2 698 | 2 803 | 2 557 | 2 503 | 2 268 | 2 351 | Plus: importations ³ |
| Aufkommen = Verwendung | 3 274 | 3 362 | 3 151 | 3 128 | 2 952 | 3 103 | Ressources = emplois |
| Minus: Ausfuhr ³ | 1 745 | 1 642 | 1 628 | 1 653 | 1 442 | 1 445 | Moins: exportations ³ |
| Vorräteveränderung ⁴ | ... | ... | ... | ... | ... | ... | Variation de stocks ⁴ |
| Inländischer Gesamtverbrauch | 1 529 | 1 720 | 1 523 | 1 475 | 1 510 | 1 658 | Utilisation intérieure totale |

- 1 Ungewaschene Wolle
- 2 Schweizerische Inlandwollzentrale (IWZ) bis 2009
- 3 Wolle und Garne/Gewebe vorwiegend aus Wolle
- 4 Die Vorräteveränderung wird statistisch nicht erfasst

- 1 Laine non lavée
- 2 Centrale suisse de la laine indigène (CLI) jusqu'à 2009
- 3 Laine et fils/tissus surtout fabriqués avec de la laine
- 4 La variation de stocks ne fait pas l'objet de statistiques

Förderung innovativer Wollverwertung Ostschweiz (fiwo);
Fisolan AG; Agristat

Förderung innovativer Wollverwertung Ostschweiz (fiwo);
Fisolan SA; Agristat

3.20 Betriebsbilanz der Hühnereier Bilan à la ferme des œufs de poule

| Aufkommen, Verwendung | 2000 | 2005 | 2010 | 2016 | 2017 | 2018* | Provenance, utilisation |
|---|---|----------------|----------------|----------------|----------------|------------------|---|
| Legehennenbestand ¹ , Anzahl | 2 150 303 | 2 188 510 | 2 438 051 | 2 862 263 | 2 885 963 | 3 024 718 | Effectif de pondeuses ¹ , nombre |
| Jährliche Nettoleistung (Eier je Legehenne) | 333 | 312 | 320 | 327 | 337 | 333 | Rendement annuel net (œufs par pondeuse) |
| | In 1000 Eier ~ En 1000 œufs | | | | | | |
| Verw. Produktion = Verwendung auf dem Betrieb | 7 15 965 | 682 310 | 779 529 | 935 890 | 973 747 | 1 006 757 | Production utilisable = utilisation à la ferme |
| Bruteier (Wiederverwendung) | 30 965 | 25 385 | 27 585 | 29 282 | 33 578 | 33 199 | Œufs à couver (réemploi) |
| Selbstversorgung der Betriebe ² Lieferungen | 33 000 | 26 000 | 20 000 | 18 000 | 19 000 | 19 000 | Autoconsommation à la ferme ² Livraisons |
| an Sammelstelle | 415 844 | ... | ... | ... | ... | ... | aux centres de ramassage |
| Andere, inbegr. Direktverkauf | 236 156 | ... | ... | ... | ... | ... | autres, y compris vente directe |
| Total Lieferungen | 652 000 | 630 925 | 731 944 | 888 608 | 921 169 | 954 558 | Total livraisons |
| | In Tonnen ³ ~ En tonnes ³ | | | | | | |
| Verw. Produktion = Verwendung auf dem Betrieb | 39 776 | 41 103 | 46 960 | 56 379 | 58 659 | 60 648 | Production utilisable = utilisation à la ferme |
| Bruteier (Wiederverwendung) | 1 720 | 1 529 | 1 662 | 1 764 | 2 023 | 2 000 | Œufs à couver (réemploi) |
| Selbstversorgung der Betriebe ² Lieferungen | 1 833 | 1 566 | 1 205 | 1 084 | 1 145 | 1 145 | Autoconsommation à la ferme ² Livraisons |
| an Sammelstelle | 23 102 | ... | ... | ... | ... | ... | aux centres de ramassage |
| Andere, inbegr. Direktverkauf | 13 120 | ... | ... | ... | ... | ... | autres, y compris vente directe |
| Total Lieferungen | 36 222 | 38 008 | 44 093 | 53 531 | 55 492 | 57 503 | Total livraisons |

- 1 Lege- und Zuchthennen über 18 Wochen; in Jahren ohne Zählung wird der Bestand wie im Vorjahr angenommen; ab 1996: gemäss Landw. Betriebsstrukturhebung
- 2 Frischverzehr für die menschliche Ernährung auf dem Betrieb
- 3 Bis 2004: Mittleres Eigewicht = 55 g (1 t = 18 000 Eier);
Ab 2005: Mittleres Eigewicht = 60,24 g (1 t = 16 600 Eier).

- 1 Poules pondeuses et couveuses de plus de 18 semaines; les années sans dénombrement, le cheptel pris en compte est le même que l'année précédente; à partir de 1996: selon le relevé des structures agricoles
- 2 Consommation à la ferme pour l'alimentation humaine
- 3 Jusqu'à 2004: poids moyen d'un œuf = 55g (1 t = 18 000 œufs);
à partir de 2005: poids moyen d'un œuf = 60,24g (1 t = 16 600 œufs)

Verschiedene Quellen

Sources diverses

3. Viehwirtschaft ~ Production animale

3.21 Versorgungsbilanz des Honigs Bilan d'approvisionnement du miel

| Aufkommen, Verwendung | 2000 | 2005 | 2010 | 2015 | 2017 | 2018* | Provenance, utilisation |
|--|-----------------------|---------|---------|---------|---------|---------|---|
| Anzahl Bienenvölker | 235 801 | 208 091 | 166 095 | 171 819 | 174 986 | 179 704 | Nombre de ruches |
| Jährliche Nettoleistung (kg Honig je Volk) | 12.0 | 15.5 | 20.1 | 27.2 | 26.1 | 22.3 | Rendement annuel net de miel (kg par ruche) |
| | In Tonnen ~ En tonnes | | | | | | |
| Verwendbare Produktion | 2 834 | 3 223 | 3 334 | 4 673 | 4 569 | 4 005 | Production utilisable |
| Plus: Einfuhr | 6 784 | 6 324 | 7 893 | 8 170 | 8 192 | 8 229 | Plus : importations |
| Aufkommen = Verwendung | 9 618 | 9 547 | 11 227 | 12 843 | 12 761 | 12 234 | Ressources = emplois |
| Minus: Ausfuhr | 442 | 340 | 651 | 703 | 686 | 600 | Moins : exportations |
| Vorräteveränderung ¹ | ... | ... | ... | ... | ... | ... | Variation de stocks ¹ |
| Inländischer Gesamtverbrauch | 9 176 | 9 207 | 10 576 | 12 140 | 12 075 | 11 634 | Utilisation intérieure totale |
| Futter | 35 | 31 | 25 | 26 | 26 | 27 | Alimentation animale |
| Transformation in Nahrungsmittel | ... | ... | ... | ... | ... | ... | Transformations alimentaires |
| Transformation in Industrieprodukte | ... | ... | ... | ... | ... | ... | Transformations non alimentaires |
| Frischverzehr für die menschliche Ernährung | 9 141 | 9 176 | 10 551 | 12 114 | 12 049 | 11 607 | Utilis. sous forme de produits frais destinés à la consom. humaine |

¹ Die Vorräteveränderung wird statistisch nicht erfasst

¹ La variation de stocks ne fait pas l'objet de statistiques

Agristat

Agristat

3. Viehwirtschaft ~ Production animale

3.22 Von Berufsfischern in neun Seen gefangene Fische Poissons pêchés dans neuf lacs par les pêcheurs professionnels

Fangertrag in Tonnen; rund 75 % des Fischertrages aller Schweizer Seen
Résultats de la pêche en tonnes; près de 75 % de l'ensemble de la pêche des lacs suisses

| Jahre Années | Bodensee ¹ | Zürichsee | Walensee | Zugersee | Brienzersee | Thunersee | Bielersee | Lac de Neuchâtel | Lac Léman ² | Total |
|-----------------|-----------------------|--------------|------------|-------------|-------------|-------------|-------------|---------------------|------------------------|---------|
| 1990 | 570.4 | 200.1 | 23.6 | 94.6 | 28.9 | 34.9 | 142.9 | 561.3 | 374.5 | 2 031.2 |
| 2000 | 382.1 | 146.3 | 11.3 | 72.5 | 2.0 | 48.8 | 130.3 | 320.7 | 245.1 | 1 359.1 |
| 2005 | 277.1 | 168.6 | 9.5 | 47.0 | 3.9 | 42.5 | 96.8 | 249.1 | 164.8 | 1 059.3 |
| 2010 | 265.6 | 279.2 | 5.1 | 36.9 | 2.1 | 27.4 | 132.6 | 296.9 | 246.5 | 1 292.3 |
| 2011 | 275.6 | 198.7 | 3.0 | 36.7 | 1.8 | 28.9 | 102.6 | 256.9 | 367.0 | 1 271.1 |
| 2012 | 213.6 | 151.2 | 7.4 | 35.4 | 0.3 | 33.7 | 70.4 | 351.6 | 333.9 | 1 197.5 |
| 2013 | 168.0 | 177.9 | 7.1 | 33.1 | 1.6 | 28.6 | 72.1 | 360.5 | 347.3 | 1 196.1 |
| 2014 | 153.0 | 214.6 | 9.3 | 27.4 | 1.5 | 29.7 | 76.2 | 331.2 | 331.3 | 1 174.2 |
| 2015 | 95.9 | 176.3 | 8.1 | 22.8 | 0.4 | 23.9 | 78.1 | 314.2 | 274.2 | 994.0 |
| 2016 | 118.2 | 155.3 | 7.8 | 30.4 | 0.3 | 36.1 | 84.2 | 338.5 | 275.4 | 1 046.1 |
| 2017 | 105.6 | 136.8 | 7.2 | 29.8 | 0.9 | 31.3 | 104.7 | 233.4 | 258.7 | 908.4 |
| 2018 | 96.0 | 200.6 | 6.0 | 25.6 | 2.1 | 22.1 | 80.3 | 163.1 | ... | ... |

1 Schweizer Teil
2 Waadtländer Teil

1 Partie suisse
2 Partie vaudoise

Kantonale Fischereiverwaltungen

Administration cantonales de la pêche

3.23 Fangertrag nach Fischarten Résultats par sortes de poissons

Fangertrag in Tonnen; rund 75 % des Fischertrages aller Schweizer Seen
Résultats de la pêche en tonnes; près de 75 % de l'ensemble de la pêche des lacs suisses

| Jahre Années | Salmoniden (Edelfische) ~ Salmonidés | | | | Andere ~ Autres | | | | | Total |
|--------------------------|--------------------------------------|---------------------|-----------------------------------|----------------------|--------------------|---------------------|--------------------|--------------------------------------|--------------------------|--------------|
| | Äschen Ombres | Forellen Truites | Saiblinge Ombles chevaliers | Felchen Corégones | Hechte Brochets | Trübschen Lottes | Barsche Perches | Aale, Welse Anguilles, silures | Cypriniden Cyprinidés | |
| 1990 | 1.0 | 14.4 | 11.9 | 946.1 | 24.6 | 7.0 | 411.7 | 5.6 | 608.9 | 2 031.2 |
| 2000 | 0.4 | 9.8 | 14.0 | 816.6 | 36.0 | 6.1 | 364.8 | 1.6 | 109.8 | 1 359.1 |
| 2005 | 0.2 | 9.9 | 8.9 | 621.8 | 37.2 | 8.5 | 219.1 | 1.8 | 151.9 | 1 059.3 |
| 2010 | 0.1 | 11.3 | 9.9 | 885.1 | 44.3 | 8.0 | 193.7 | 2.7 | 137.2 | 1 292.3 |
| 2011 | 0.1 | 17.9 | 10.9 | 805.8 | 44.1 | 10.3 | 251.2 | 2.5 | 128.4 | 1 271.2 |
| 2012 | 1.6 | 10.2 | 11.4 | 767.8 | 46.6 | 8.2 | 209.4 | 2.3 | 140.1 | 1 197.5 |
| 2013 | 0.1 | 8.2 | 16.7 | 798.5 | 47.6 | 8.8 | 197.9 | 3.2 | 115.2 | 1 196.1 |
| 2014 | 0.1 | 13.5 | 11.9 | 809.6 | 43.0 | 6.0 | 184.1 | 2.5 | 103.6 | 1 174.2 |
| 2015 | 0.1 | 9.6 | 9.2 | 637.9 | 56.1 | 5.1 | 158.2 | 3.1 | 114.7 | 994.0 |
| 2016 | 0.0 | 11.0 | 8.0 | 668.6 | 53.3 | 4.8 | 175.1 | 2.4 | 123.0 | 1 046.1 |
| 2017 | 0.0 | 7.5 | 9.0 | 532.3 | 56.1 | 2.8 | 179.2 | 2.2 | 119.2 | 908.4 |
| 2018 ¹ | 0.0 | 4.1 | 2.1 | 316.9 | 55.0 | 2.8 | 114.9 | 2.4 | 88.0 | 586.1 |

1 Erträge ohne Genfersee

1 Résultats sans lac Léman

Kantonale Fischereiverwaltungen

Administration cantonales de la pêche

4. Produktionsmittel und Umwelt ~ Agents de production et environnement

| <i>Tabelle ~ Tableau</i> | <i>Seite ~ Page</i> |
|--|---------------------|
| 4.1 Futtermittelbilanz: Verfügbare Futtermittel in den Jahren 2014-2017 Bilan fourrager: fourrages disponibles des années 2014-2017 | 84 |
| 4.2 Futtermittelbilanz 2017 *: Futtermittel-Aufkommen nach Herkunft Bilan fourrager 2017 *: ressources selon la provenance..... | 86 |
| 4.3 Futtermittelbilanz: Futtermittel-Verwendung nach Tierkategorie Bilan fourrager: utilisation selon la catégorie animale | 88 |
| 4.4 Futtermittelbilanz 2017 *: Verwendung nach Herkunft der Futtermittel und nach Futtermittelgruppen Bilan fourrager 2017 *: utilisation par provenance des aliments fourragers et par groupe d'aliment fourragers | 90 |
| 4.5 Futtermittelbilanz: Verwendung nach Herkunft der Futtermittel und nach Futtermittelgruppen Bilan fourrager: utilisation par provenance des aliments fourragers et par groupe d'aliment fourragers..... | 92 |
| 4.6 Flächenintensität der Tierhaltung Intensité de la détention d'animaux à la surface | 94 |
| 4.7 Hauptnährstoffe aus verfügbaren Düngemitteln Principaux éléments nutritifs des engrais disponibles | 95 |
| 4.8 Stickstoff- und Phosphorbilanz Bilan d'azote et de phosphore | 96 |
| 4.9 Gesamtphosphorgehalt in 21 Seen Teneur globale en phosphore mesurée dans 21 lacs | 97 |
| 4.10 Nitrat im Grundwasser in Abhängigkeit von der Hauptbodennutzung Nitrates dans les eaux souterraines en fonction de l'utilisation principale du sol..... | 98 |
| 4.11 Pflanzenschutzmittel im Grundwasser in Abhängigkeit von der Hauptbodennutzung Produits phytosanitaires dans les eaux souterraines en fonction de l'utilisation principale du sol..... | 98 |
| 4.12 Absatz von Pflanzenschutzmitteln Vente de produits phytosanitaires..... | 99 |
| 4.13 Vertriebsmengen von Antibiotika für Nutztiere Ventes d'antibiotiques utilisés en médecine vétérinaire | 99 |
| 4.14 Antibiotikaresistenzen bei Nutztieren Résistances aux antibiotiques chez les animaux de rente | 100 |
| 4.15 Witterung im Schweizer Mittelland Conditions atmosphériques sur le Plateau suisse..... | 101 |
| 4.16 Meldungen von Hagel- und Elementarschäden Annonces des dégâts de grêle et des dégâts élémentaires | 101 |
| 4.17 Phänologische Beobachtungen ausgewählter Stationen Observations phénologiques de quelques stations..... | 102 |
| 4.18 Dauer der Grünfütterung Durée du régime vert | 102 |
| 4.19 Veränderung der landwirtschaftlichen Nutzfläche pro Einwohner Variation de la surface agricole utile par habitant..... | 103 |
| 4.20 Geschätzte Treibhausgasemissionen Estimation des émissions de gaz à effet de serre | 103 |
| 4.21 Jahresmittelwerte der Ammoniakkonzentrationen an verschiedenen Messstellen Valeurs moyennes annuelles des concentrations d'ammoniac relevées dans différentes stations | 104 |
| 4.22 Ammonium (NH ₄ ⁺)- und Ammoniak (NH ₃)-Immissionen Immissions d'ammonium (NH ₄ ⁺) et d'ammoniac (NH ₃) | 105 |
| 4.23 Jahresmittelwerte von Feinstaub (PM10) Densité moyenne annuelle des poussières fines (PM10) | 105 |
| 4.24 Versteuerte Benzin- und Dieselmengen und Rückerstattung an die Landwirtschaft Quantité d'essence et de diesel imposable et remboursement à l'agriculture | 106 |
| 4.25 Schätzung des landwirtschaftlichen Energieverbrauchs Estimation de la consommation agricole d'énergie..... | 106 |
| 4.26 Versteuerte Mengen von Treibstoffen aus erneuerbaren Rohstoffen Quantités imposées de carburants issus de matières premières renouvelables..... | 107 |
| 4.27 Produktion erneuerbarer Energien Production d'énergies renouvelables | 107 |

4. Produktionsmittel und Umwelt ~ Agents de production et environnement

Optimierte Anbaumethoden und verbesserte Produktionsmittel verhelfen der Landwirtschaft zu beträchtlichen Ertragssteigerungen. Doch eine Intensivierung der Landwirtschaft bringt auch ökologische Probleme mit sich, die früher oder später wieder auf diese zurückfallen können. In diesem Kapitel werden unter anderem Zahlen über die wechselseitigen Beziehungen zwischen Landwirtschaft und Umwelt aufgezeigt.

Phosphor (P) ist ein sehr wichtiger Pflanzennährstoff und daher ein bedeutendes Produktionsmittel in der Landwirtschaft. Die P-Bilanz gibt die Differenz an zwischen der dem Boden zugeführten (z. B. durch importierte Futtermittel, Mineral-, Recycling- und übrige Dünger) und der ihm in Form landwirtschaftlicher Produkte (z. B. tierische und pflanzliche Nahrungsmittel) wieder entzogenen Phosphormenge (Input und Output). Es wird angenommen, dass der grösste Teil dieses Überschusses im Boden angereichert wird. Der Rest gelangt vor allem durch Erosion und Abschwemmung in die Gewässer, was zu einer erhöhten Biomasseproduktion (Eutrophierung) in diesen führt. Die P-Bilanz ist nach wie vor positiv, das heisst, es wird mehr Phosphor in das landwirtschaftliche System eingebracht als ihm entnommen wird. Der P-Überschuss hat aber in den letzten Jahrzehnten deutlich abgenommen. Er wird im Jahr 2017 auf ca. 5000 Tonnen geschätzt.

Eine Reduktion der gemessenen Phosphormengen lässt sich in allen Schweizer Seen beobachten. Diese Abnahme wird auf verschiedene Massnahmen zurückgeführt. Dazu gehören das P-Verbot in Waschmitteln und die verbesserte Abwasserreinigung. Im landwirtschaftlichen Bereich werden die Einträge vermindert durch die Optimierung der Tierernährung (N- und P-reduziertes Futter) und reduzierten Mineraldüngeraufwand.

La rationalisation des méthodes de culture et l'amélioration des moyens de production contribuent sensiblement à accroître la productivité de l'agriculture. Cependant, l'agriculture intensive entraîne aussi des problèmes écologiques qui, tôt ou tard, pourront avoir des retombées négatives. Ce chapitre illustre, entre autres, au moyen de quelques chiffres, les champs d'interaction entre l'agriculture et l'environnement.

Le phosphore (P) comme élément nutritif des organismes végétaux s'avère très important dans les moyens de production de l'agriculture. Le bilan de phosphore indique la différence entre la quantité amenée dans le sol (p. ex. par les fourrages importés, les engrais minéraux, recyclés et autres engrais) et la quantité qui lui est soutirée sous forme de produits agricoles, p. ex. les aliments fourragers et les végétaux (input et output). La plus grande partie de l'excédent de phosphore s'accumule vraisemblablement dans le sol. La quantité restante, quant à elle, parvient avant tout dans les eaux par érosion ou infiltration, entraînant ainsi une surproduction de biomasse (eutrophisation). En Suisse, le bilan de phosphore reste positif, ce qui signifie que les flux de phosphore entrant par le système agricole dépassent les flux sortants. Toutefois, les excédents de phosphore ont beaucoup diminué durant les dernières décennies. Ils ont été évalués à 5000 tonnes environ en 2017.

Les observations faites dans tous les lacs de Suisse indiquent une diminution de la quantité de phosphore. Ce résultat est le fruit des différentes mesures engagées, comme par exemple l'interdiction des phosphates dans les produits de lessive ou encore les progrès réalisés dans l'épuration des eaux usées. Dans le domaine agricole, les intrants sont abaissés grâce à l'optimisation des aliments pour animaux (fourrages moins riches en N et P) et à la diminution des engrais organiques minéralisés.

Hauptnährstoffe aus verfügbaren Düngemitteln Principaux éléments nutritifs des engrais disponibles

Siehe Tabelle 4.7 ~ Voir tableau 4.7

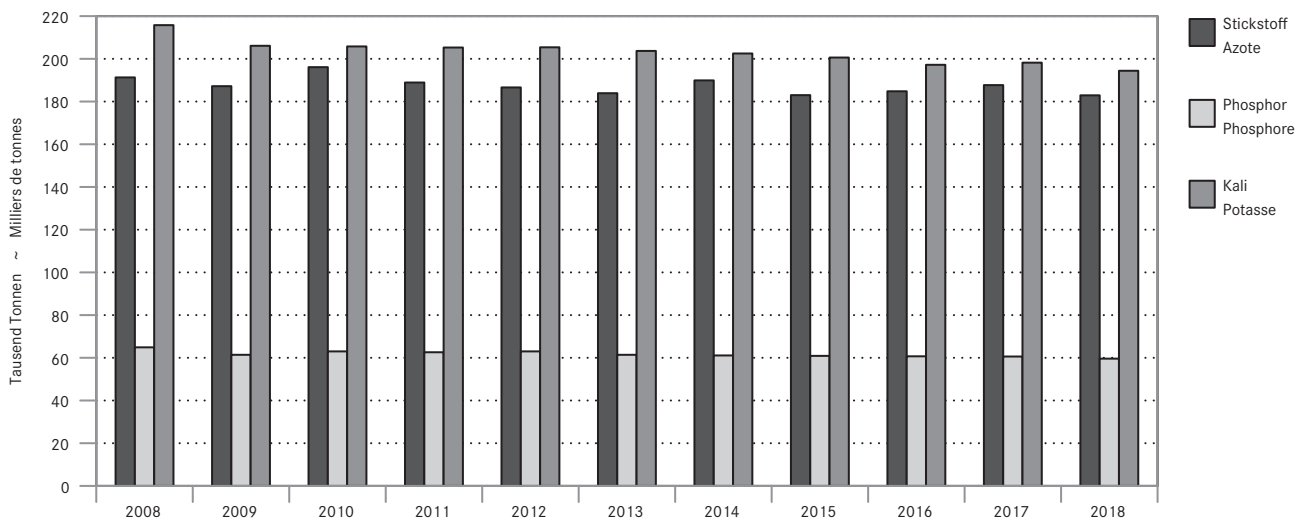

Auch Stickstoff (N) ist ein unentbehrlicher Nährstoff für Pflanzen und Tiere. Stickstoff im Überschuss kann aber zu Problemen führen, da gewisse daraus resultierende Verbindungen (z. B. Nitrat, Ammoniak, Lachgas) die Umwelt und die menschliche Gesundheit gefährden. Der N-Überschuss hat vor allem in den neunziger Jahren abgenommen, was auf den verminderten Hofdüngeranfall aufgrund der Reduktion des Viehbestandes und auf den geringeren Eintrag von Mineraldünger zurückzuführen ist. Die N-Bilanzen der letzten Jahre fallen aber sehr unterschiedlich aus. Die Stickstoffzufuhr (Input) blieb zwar ziemlich konstant aber grosse Erntemengen (Output) führten in einigen Jahren zu tieferen Werten, geringe Erntemengen aufgrund schlechter Witterungsbedingungen liessen die Schätzungen der Überschüsse

L'azote (N) constitue aussi un élément nutritif indispensable pour les végétaux et les animaux. Une surcharge d'azote peut toutefois causer des problèmes, car certaines liaisons chimiques (par ex. nitrate, ammoniac, gaz hilarant) présentent des risques pour l'environnement et la santé de l'être humain. La surcharge d'azote a surtout diminué dans les années nonante, en raison de la diminution des engrais de ferme due à la réduction de l'effectif de bétail, et de la moindre utilisation des engrais organiques minéralisés. Pourtant, les bilans d'azote des dernières années donnent une image très variable. Malgré des apports d'azote (input) plus ou moins constants, on a mesuré certaines années une plus faible concentration d'azote à cause des grandes récoltes (output), tandis que d'autres années (par ex. 1999, 2001 et 2003), ces

in anderen Jahren (z.B. 1999, 2001 und 2003) höher ausfallen. Auch Stickstoffverbindungen wie Nitrat (NO_3^-/l) gelangen ins Grundwasser, wo sie im Rahmen der nationalen Grundwasserbeobachtung (NAQUA) jährlich gemessen werden. Der Anforderungswert von 25 mg NO_3^-/l für Grundwasser, das als Trinkwasser genutzt wird oder dafür vorgesehen ist, wird in Ackerbauregionen häufig überschritten. 2014 war dies bei 40% aller Standorte der Fall. 12% der Standorte überschritten sogar den Toleranzwert des Lebensmittelrechts von > 40 mg/l.

Antibiotika gehören zu den wichtigsten Arzneimitteln, die zur Behandlung von bakteriellen Infektionskrankheiten bei Mensch, Tier und sogar Pflanzen (gegen Feuerbrand) eingesetzt werden. Durch ihre spezifische Wirkungsweise sind sie äusserst effektiv und wurden seit ihrer Entdeckung absolut unentbehrlich in unserem medizinischen Alltag. Da aber Bakterien sehr anpassungsfähig sind, können sie, bei übermässigem Gebrauch und nicht sachgerechter Anwendung, Resistenzen gegen Antibiotika entwickeln. Obwohl in der Schweiz eine Abnahme des Antibiotikavertriebs für Nutztiere zu beobachten ist, wurde im Rahmen des Antibiotikaresistenzmonitorings des Bundesamtes für Veterinärwesen (BVET) eine deutliche Zunahme von bestimmten Resistenzen in gesunden Schlachttieren festgestellt. Besonders bedenklich sind dabei die Methicillin-resistenten *Staphylococcus aureus* (MSRA). Solche Bakterienstämme sind nicht nur resistent gegen alle β -Lactam-Antibiotika (Penicillin etc.), sondern meist auch gegen andere Antibiotikaklassen (Multiresistenz), was im Krankheitsfall eine Behandlung schwierig und teuer macht. Im Jahr 2017 wurden bei Mastschweinen 298 Proben von gesunden Beständen im Schlachthof entnommen. Dabei wurden 131 MRSA-Stämme entdeckt und isoliert. 2009 waren es nur 9 Stämme, bei vergleichbarer Probeentnahme. Im Vergleich mit anderen Europäischen Ländern ist das MRSA-Vorkommen im schweizerischen Tierbestand nach wie vor gering, und damit auch das Risiko einer Übertragung von Tieren auf den Menschen. Dennoch sollte die Resistenzentwicklung - vor allem bei Mastschweinen - weiterhin verfolgt werden.

Der zunehmende Energiebedarf der Schweizer Bevölkerung und die steigenden CO_2 -Emissionen sind auch in der Landwirtschaft ein Thema. Obwohl die Produktion erneuerbarer Energien in der Landwirtschaft nach wie vor nur einen kleinen Teil der gesamten (erneuer- und nicht-erneuerbaren) Energieproduktion ausmacht, ist sie im Laufe der Zeit gestiegen: So haben landwirtschaftliche Biogasanlagen 2017 immerhin 147 Gigawattstunden Energie in Form von Wärme und Elektrizität produziert, waren es 1990 gerade einmal 6.1 GWh.

Treibhausgase sind gasförmige Stoffe, die zum Treibhauseffekt beitragen. Das Kyoto-Protokoll sieht eine Reduktion des durch den Menschen verursachten Ausstosses der wichtigsten Gase (Kohlendioxid CO_2 , Methan CH_4 , Lachgas N_2O sowie Fluorkohlenwasserstoffe FCKWs) vor. Damit die Emissionsmengen dieser Gase miteinander vergleichbar sind, werden sie in CO_2 -Äquivalente umgerechnet. 1990 betrug der gesamte schweizerische Treibhausgasausstoss 54 Millionen Tonnen CO_2 -Äquivalente. Davon wurden 7,2 Millionen Tonnen direkt oder indirekt von der Landwirtschaft verursacht. Dieser Anteil hat sich kaum verändert: 2017 gehen immer noch 14% der gesamthaft 47,2 Millionen Tonnen emittierten CO_2 -Äquivalente zu Lasten der Landwirtschaft. Die wichtigsten Treibhausgase, die von der Landwirtschaft herrühren, sind Methan und Lachgas. Methan wird hauptsächlich von landwirtschaftlichen Nutztieren (insbes. Rindvieh) ausgestossen und hat eine 20-30 Mal stärkere Wirkung als Kohlendioxid. Lachgas bildet sich aus stickstoffhaltigen Düngemitteln und hat ein Treibhauspotential, das jenes von Kohlendioxid mehr als 300 Mal übersteigt. Die 2017 emittierten Methan- und Lachgasmengen stammen je zu 83% aus der Landwirtschaft.

Werte waren höher als in anderen Jahren (z.B. 1999, 2001 und 2003) höher ausfallen. Auch Stickstoffverbindungen wie Nitrat (NO_3^-/l) gelangen ins Grundwasser, wo sie im Rahmen der nationalen Grundwasserbeobachtung (NAQUA) jährlich gemessen werden. Der Anforderungswert von 25 mg NO_3^-/l für Grundwasser, das als Trinkwasser genutzt wird oder dafür vorgesehen ist, wird in Ackerbauregionen häufig überschritten. 2014 war dies bei 40% aller Standorte der Fall. 12% der Standorte überschritten sogar den Toleranzwert des Lebensmittelrechts von > 40 mg/l.

Les antibiotiques font partie des principaux médicaments utilisés pour traiter les maladies infectieuses bactériennes chez les humains, les animaux et même les plantes (contre le feu bactérien). De par leur action spécifique, ils sont très efficaces et sont devenus absolument indispensables à la médecine actuelle depuis leur découverte. Cependant, les bactéries sont très adaptables et peuvent développer une résistance aux antibiotiques lorsque ceux-ci sont utilisés de façon excessive et sans réelle nécessité. Même si l'on observe, en Suisse, une diminution de la distribution d'antibiotiques aux animaux de rente, on constate, dans le cadre du monitoring des résistances aux antibiotiques de l'Office vétérinaire fédéral (OVF), une nette augmentation des résistances des bactéries prélevées sur des animaux sains. Les souches de *Staphylococcus aureus* résistant à la méthicilline (SARM) sont particulièrement inquiétantes. De telles souches de bactéries ne sont pas seulement résistantes à toutes les bêta-lactamines (pénicilline, etc.), mais aussi à d'autres classes d'antibiotiques (multirésistance) et, en cas de maladie, le traitement devient alors difficile et onéreux. En 2017, 298 échantillons ont été prélevés à l'abattoir sur des porcs à l'engrais issus de cheptels sains. Ce faisant, 131 souches SARM ont été découvertes et isolées. En 2009, sur un échantillon comparable, il n'y avait que 9 souches. En comparaison avec d'autres pays européens, les cas de SARM restent rares au sein du cheptel suisse, ce qui limite le risque de transmission entre les animaux et les humains. Il n'empêche que le développement des résistances doit être surveillé, notamment pour les porcs à l'engrais.

L'augmentation des besoins énergétiques de la population suisse et celle des émissions de CO_2 intéressent aussi le monde agricole. Bien que la production d'énergies renouvelables dans l'agriculture ne constitue encore qu'une petite partie de la production totale d'énergie (renouvelable et non-renouvelable), elle a cependant considérablement augmenté: ainsi en 2017, les installations de biogaz ont produit 147 gigawattheures sous forme de chaleur et d'électricité, alors qu'en 1990, cette production n'était que de 6.1 GWh.

Les gaz à effet de serre sont des substances gazeuses qui contribuent au réchauffement climatique. Le Protocole de Kyoto prévoit une réduction des émissions des principaux gaz (le dioxyde de carbone CO_2 , le méthane CH_4 , l'oxyde nitreux N_2O et les hydrofluorocarbones HFC) provoquées par l'être humain. Afin de pouvoir comparer les volumes de gaz émis, ceux-ci sont convertis en équivalents- CO_2 . En 1990, les émissions de gaz à effet de serre en Suisse ont atteint 54 millions de tonnes d'équivalents- CO_2 dont 7,2 millions de tonnes ont été produits par l'agriculture, soit directement ou indirectement. Cette proportion n'a guère changée: En 2017, l'agriculture a toujours produit 14% des 47,2 millions de tonnes d'équivalents- CO_2 émises en total. L'agriculture produit surtout du méthane et de l'oxyde nitreux. Le méthane est émis principalement par les animaux de rente, notamment le bétail bovin, et est 20 à 30 fois plus actif que le dioxyde de carbone. L'oxyde nitreux se forme à partir des engrais azotés et possède un potentiel d'effet de serre 300 fois plus important que le dioxyde de carbone. Les volumes de méthane et d'oxyde nitreux émis en 2017 proviennent dans les deux cas respectivement à 83% de l'agriculture.

Futtermittelbilanz

Die Futtermittelbilanz der Schweiz berechnet die Futtermittel, die zur Fütterung des Nutztviehs pro Kalenderjahr zur Verfügung stehen.

Die Futtermittelliste und die Viehkategorien wurden mit Hilfe des von Eurostat im Jahre 2002 publizierten «Handbuch für die Erstellung von Versorgungsbilanzen - Futtermittelbilanz: Aufkommen» erstellt.

Bilan fourrager

Le bilan fourrager de la Suisse indique la quantité de fourrages disponible par année civile pour l'affouragement du bétail de rente.

La liste des fourrages et les catégories de bétail ont été élaborées à l'aide du « Manuel pour l'élaboration des bilans d'approvisionnement - Alimentation animale: ressources » publié en 2002 par Eurostat.

Darstellung der Futtermittelbilanz Schéma du bilan fourrager

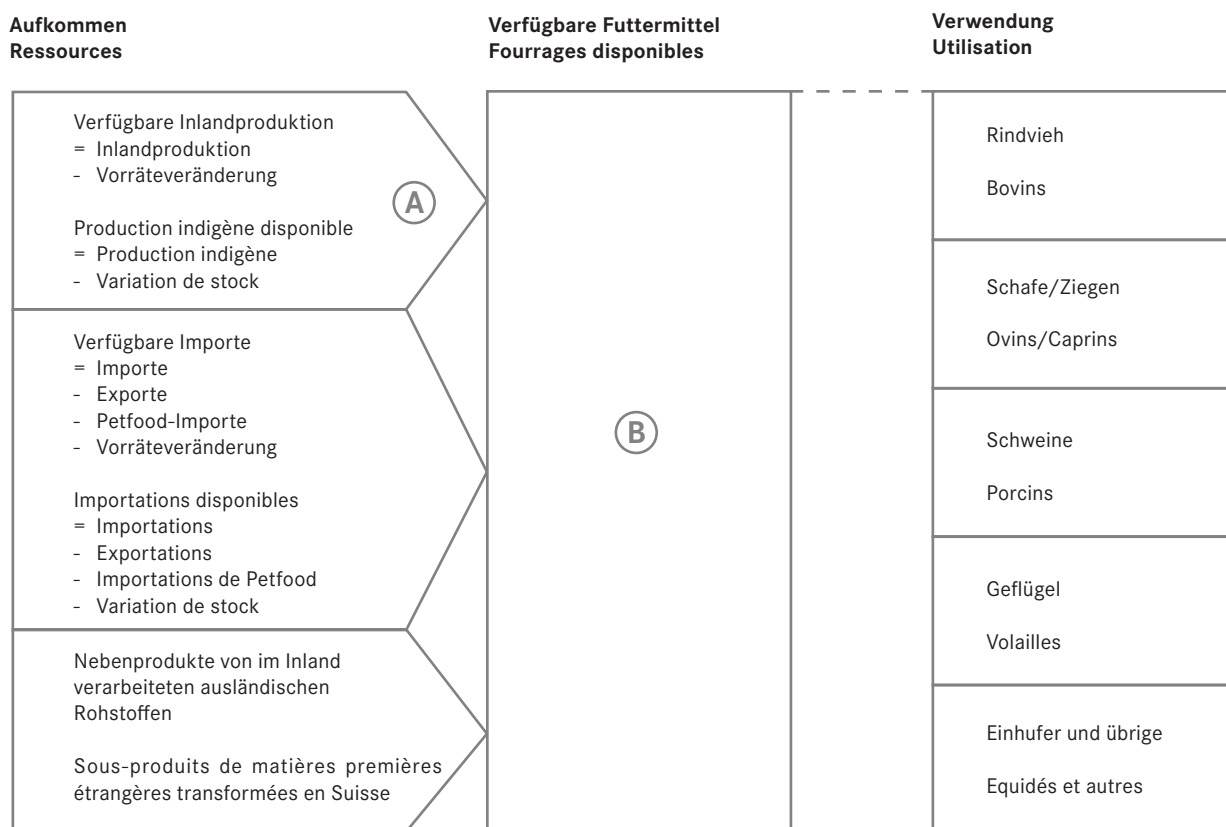

Anteil der verfügbaren Inlandproduktion am Futtermittel total (%) = $\frac{A}{B} * 100$

Production indigène en % des ressources totales = $\frac{A}{B} * 100$

4. Produktionsmittel und Umwelt ~ Agents de production et environnement

4.1 Futtermittelbilanz: Verfügbare Futtermittel in den Jahren 2014-2017 Bilan fourrager: fourrages disponibles des années 2014-2017

| Futtermittel | 2014 | | | | 2015 | | | |
|--|------------------|------------------|--------------------------|------------------|------------------|------------------|--------------------------|------------------|
| | FS ~ MF | TS ~ MS | BE ~ EB | RP ~ MA | FS ~ MF | TS ~ MS | BE ~ EB | RP ~ MA |
| | Tonnen Tonnes | Tonnen Tonnes | Terajoules Térajoules | Tonnen Tonnes | Tonnen Tonnes | Tonnen Tonnes | Terajoules Térajoules | Tonnen Tonnes |
| Futtermittel total | 32 401 403 | 8 567 259 | 157 836 | 1 253 484 | 31 306 775 | 8 498 934 | 156 740 | 1 276 173 |
| Marktfähige Futtermittel | 4 260 489 | 1 957 599 | 37 457 | 407 287 | 4 099 061 | 1 924 851 | 36 948 | 410 471 |
| Futtermittel pflanzlichen Ursprungs | 1 211 150 | 965 250 | 17 772 | 122 120 | 1 120 259 | 938 864 | 17 326 | 121 952 |
| Getreide (Körner) | 894 806 | 778 490 | 14 216 | 95 130 | 889 041 | 773 473 | 14 116 | 96 742 |
| Reis (Bruch-) | 75 188 | 65 414 | 1 158 | 5 759 | 69 809 | 60 734 | 1 075 | 5 347 |
| Getrocknete Hülsenfrüchte (Körner) | 30 805 | 26 803 | 502 | 6 202 | 31 866 | 27 727 | 519 | 6 427 |
| Kartoffeln (Knollen) | 141 442 | 31 117 | 528 | 2 994 | 60 425 | 13 294 | 226 | 1 279 |
| Zucker | 7 925 | 7 846 | 126 | - | 6 996 | 6 926 | 112 | - |
| Pflanzliche Fette und Öle (unverarbeitet) | 5 510 | 5 510 | 217 | - | 5 259 | 5 259 | 207 | - |
| Grünfutter verarbeitet (Trockengras) | 26 332 | 23 699 | 427 | 4 629 | 26 033 | 23 429 | 422 | 4 576 |
| Maniok (inbegr. Tapioka) | - | - | - | - | - | - | - | - |
| Andere Produkte pflanzlichen Ursprungs ¹ | 29 141 | 26 371 | 598 | 7 406 | 30 830 | 28 022 | 649 | 7 580 |
| Nebenerzeugnisse aus Verarbeitung | 1 341 432 | 826 853 | 16 006 | 251 420 | 1 257 068 | 822 276 | 15 947 | 256 038 |
| Nebenerzeugnisse | | | | | | | | |
| der Müllerei | 187 934 | 164 859 | 3 041 | 27 904 | 209 230 | 183 634 | 3 389 | 30 896 |
| der Brauerei | 48 791 | 43 936 | 909 | 11 266 | 45 476 | 40 998 | 848 | 11 134 |
| der Stärkeherstellung | 54 566 | 49 109 | 1 107 | 33 571 | 50 009 | 45 008 | 1 015 | 30 811 |
| der Zuckerherstellung | 588 437 | 184 996 | 3 214 | 18 486 | 474 097 | 152 479 | 2 643 | 15 278 |
| der Ölherstellung (Ölkuchen) | 399 386 | 355 828 | 7 225 | 157 976 | 414 696 | 369 145 | 7 489 | 165 464 |
| Andere Nebenerzeugnisse ² | 62 318 | 28 126 | 510 | 2 217 | 63 560 | 31 013 | 563 | 2 455 |
| Futtermittel tierischen Ursprungs | 1 707 906 | 165 496 | 3 679 | 33 746 | 1 721 734 | 163 712 | 3 675 | 32 481 |
| Verarbeitung von Seetieren | 11 733 | 10 795 | 223 | 7 448 | 9 725 | 8 947 | 185 | 6 173 |
| Verarbeitung von Landtieren | - | - | - | - | - | - | - | - |
| Tierische Fette und Öle | 18 124 | 17 946 | 708 | - | 17 986 | 17 810 | 703 | - |
| Milch und Milchprodukte | 1 678 049 | 136 755 | 2 748 | 26 298 | 1 694 023 | 136 954 | 2 787 | 26 308 |
| Futtermittel in der Regel nicht marktfähig | 28 140 914 | 6 609 660 | 120 379 | 846 197 | 27 207 714 | 6 574 083 | 119 792 | 865 703 |
| Einjähriger Futterbau | 2 294 797 | 688 028 | 12 824 | 54 212 | 2 103 829 | 631 017 | 11 761 | 49 703 |
| Hackfrüchte | 63 497 | 12 064 | 201 | 845 | 61 406 | 11 668 | 194 | 817 |
| Grünmais | 2 231 300 | 675 964 | 12 624 | 53 367 | 2 042 423 | 619 349 | 11 567 | 48 886 |
| Mehrjähriger Futterbau (temporär und dauerhaft) | 25 656 023 | 5 850 277 | 105 876 | 784 958 | 24 922 525 | 5 870 354 | 106 276 | 809 118 |
| Kuppelprodukte | 94 320 | 15 322 | 256 | 1 829 | 84 615 | 13 984 | 234 | 1 644 |
| Stroh und Spreu | 2 453 | 2 159 | 39 | 76 | 2 521 | 2 218 | 40 | 78 |
| Blätter und Köpfe | 81 800 | 11 452 | 189 | 1 603 | 73 000 | 10 220 | 169 | 1 431 |
| Andere Kuppelprodukte | 10 067 | 1 711 | 29 | 151 | 9 094 | 1 546 | 26 | 136 |
| An anderer Stelle nicht genannte Futtermittel | 95 775 | 56 032 | 1 423 | 5 198 | 96 745 | 58 728 | 1 521 | 5 237 |
| Gemüse | 10 246 | 1 230 | 20 | 118 | 9 810 | 1 177 | 20 | 113 |
| Obst | 2 484 | 419 | 7 | 12 | 2 124 | 335 | 6 | 4 |
| Abfälle | 55 332 | 33 045 | 991 | 2 117 | 54 964 | 34 234 | 1 061 | 1 941 |
| Andere an anderer Stelle nicht genannte Futtermittel | 27 713 | 21 339 | 404 | 2 952 | 29 847 | 22 982 | 435 | 3 179 |

Anmerkungen und Abkürzungen siehe Tabelle 4.3

Agristat

4. Produktionsmittel und Umwelt ~ Agents de production et environnement

| 2016* | | | | 2017* | | | | Aliments pour animaux |
|------------------|------------------|--------------------------|------------------|------------------|------------------|--------------------------|------------------|--|
| FS ~ MF | TS ~ MS | BE ~ EB | RP ~ MA | FS ~ MF | TS ~ MS | BE ~ EB | RP ~ MA | |
| Tonnen Tonnes | Tonnen Tonnes | Terajoules Térajoules | Tonnen Tonnes | Tonnen Tonnes | Tonnen Tonnes | Terajoules Térajoules | Tonnen Tonnes | |
| 30 998 359 | 8 416 656 | 155 299 | 1 247 594 | 31 485 079 | 8 507 061 | 156 975 | 1 282 833 | Total aliments pour animaux |
| 4 029 332 | 1 909 616 | 36 662 | 402 250 | 4 082 013 | 1 998 464 | 38 166 | 410 069 | Aliments pour animaux commercial. |
| 1 166 056 | 971 188 | 17 964 | 125 743 | 1 197 729 | 976 521 | 18 022 | 124 901 | Aliments d'origine végétale |
| 918 896 | 799 445 | 14 601 | 100 584 | 905 364 | 787 672 | 14 388 | 96 595 | Céréales (grains) |
| 74 423 | 64 748 | 1 146 | 5 701 | 74 632 | 64 930 | 1 150 | 5 717 | Riz (en brisures) |
| 22 475 | 19 556 | 366 | 4 578 | 30 383 | 26 438 | 495 | 6 206 | Légumineuses sèches (graines) |
| 72 933 | 16 045 | 272 | 1 544 | 106 950 | 23 529 | 399 | 2 264 | Pommes de terre (tubercules) |
| 7 791 | 7 713 | 124 | - | 8 020 | 7 940 | 128 | - | Sucre |
| 6 031 | 6 031 | 237 | - | 5 356 | 5 356 | 210 | - | Graisses et huiles végétales (non transformées) |
| 29 228 | 26 305 | 474 | 5 155 | 34 897 | 31 407 | 565 | 6 171 | Fourrages verts transformés (herbe séchée) |
| - | - | - | - | - | - | - | - | Manioc (y compris tapioca) |
| 34 281 | 31 345 | 743 | 8 181 | 32 126 | 29 248 | 685 | 7 949 | Autres produits d'origine végétale ¹ |
| 1 201 790 | 779 618 | 15 154 | 244 413 | 1 244 670 | 867 532 | 16 706 | 255 769 | Sous-produits de trans- formation |
| 202 013 | 177 209 | 3 273 | 29 825 | 222 556 | 195 157 | 3 602 | 32 991 | Sous-produits de minoterie |
| 46 748 | 42 058 | 871 | 10 289 | 46 513 | 41 877 | 867 | 10 644 | de brasserie |
| 49 110 | 44 199 | 997 | 30 231 | 47 227 | 42 504 | 959 | 29 107 | d'amidonnerie |
| 450 213 | 140 346 | 2 445 | 13 953 | 472 429 | 207 400 | 3 606 | 20 179 | de sucrerie |
| 394 536 | 350 970 | 7 118 | 158 174 | 402 680 | 358 287 | 7 269 | 161 059 | d'huilerie (tourteaux) |
| 59 169 | 24 836 | 450 | 1 942 | 53 265 | 22 306 | 404 | 1 789 | Autres sous-produits ² |
| 1 661 486 | 158 810 | 3 544 | 32 094 | 1 639 614 | 154 411 | 3 438 | 29 399 | Aliments d'origine animale |
| 10 447 | 9 612 | 199 | 6 631 | 8 136 | 7 485 | 155 | 5 165 | Animaux marins transformés |
| - | - | - | - | - | - | - | - | Animaux terrestres transformés |
| 16 943 | 16 777 | 662 | - | 18 625 | 18 443 | 727 | - | Graisses et huiles animales |
| 1 634 096 | 132 422 | 2 683 | 25 463 | 1 612 852 | 128 483 | 2 556 | 24 234 | Lait et produits laitiers |
| 26 969 027 | 6 507 040 | 118 637 | 845 344 | 27 403 066 | 6 508 597 | 118 809 | 872 764 | Aliments pour animaux, généralement non commercialisables |
| 2 256 473 | 677 545 | 12 632 | 53 400 | 2 431 125 | 728 598 | 13 584 | 57 448 | Fourrages annuels |
| 53 773 | 10 217 | 170 | 715 | 57 925 | 11 006 | 183 | 770 | Plantes sarclées |
| 2 202 700 | 667 328 | 12 463 | 52 685 | 2 373 200 | 717 592 | 13 401 | 56 678 | Maïs fourrager |
| 24 530 023 | 5 753 335 | 104 153 | 784 778 | 24 783 741 | 5 700 655 | 103 287 | 807 877 | Fourrages pluriannuels (temporaires et permanents) |
| 84 131 | 13 932 | 234 | 1 637 | 83 820 | 13 817 | 232 | 1 627 | Produits fatals des cultures |
| 2 559 | 2 252 | 40 | 79 | 2 438 | 2 145 | 38 | 75 | Paille et balles |
| 72 900 | 10 206 | 168 | 1 429 | 72 100 | 10 094 | 167 | 1 413 | Feuilles et collets |
| 8 672 | 1 474 | 25 | 130 | 9 282 | 1 578 | 26 | 139 | Autres produits fatals des cultures |
| 98 399 | 62 227 | 1 618 | 5 529 | 104 381 | 65 527 | 1 707 | 5 812 | Aliments fourragers non désignés ailleurs (NDA) |
| 9 375 | 1 125 | 19 | 108 | 11 063 | 1 328 | 22 | 127 | Légumes |
| 2 426 | 475 | 9 | 29 | 1 200 | 197 | 3 | 4 | Fruits |
| 54 984 | 36 284 | 1 129 | 2 024 | 58 102 | 37 811 | 1 185 | 2 057 | Déchets |
| 31 614 | 24 343 | 461 | 3 367 | 34 016 | 26 192 | 496 | 3 623 | Autres NDA |

Remarques et abréviation voir au tableau 4.3

4. Produktionsmittel und Umwelt ~ Agents de production et environnement

4.2 Futtermittelbilanz 2017 *: Futtermittel-Aufkommen nach Herkunft Bilan fourrager 2017 *: ressources selon la provenance

| Futtermittel | Verfügbare Inlandproduktion | | | | Verfügbare Importe | | | |
|--|--------------------------------|-----------------------------|-------------------------------------|-----------------------------|-----------------------------|-----------------------------|-------------------------------------|-----------------------------|
| | Production indigène disponible | | | | Importations disponibles | | | |
| | FS ~ MF Tonnen Tonnes | TS ~ MS Tonnen Tonnes | BE ~ EB Terajoules Térajoules | RP ~ MA Tonnen Tonnes | FS ~ MF Tonnen Tonnes | TS ~ MS Tonnen Tonnes | BE ~ EB Terajoules Térajoules | RP ~ MA Tonnen Tonnes |
| Futtermittel total | 30 032 599 | 7 250 465 | 132 226 | 984 104 | 1 289 058 | 1 115 949 | 22 121 | 273 900 |
| Marktfähige Futtermittel | 2 863 094 | 926 422 | 17 268 | 132 551 | 1 058 014 | 933 617 | 18 313 | 253 033 |
| Futtermittel pflanzlichen Ursprungs | 629 298 | 478 545 | 8 675 | 60 303 | 562 902 | 492 999 | 9 254 | 63 718 |
| Getreide (Körner) | 476 419 | 414 485 | 7 556 | 48 593 | 428 945 | 373 188 | 6 832 | 48 002 |
| Reis (Bruch-) | - | - | - | - | 74 632 | 64 930 | 1 150 | 5 717 |
| Getrocknete Hülsenfrüchte (Körner) | 19 505 | 16 974 | 318 | 4 025 | 10 878 | 9 464 | 177 | 2 181 |
| Kartoffeln (Knollen) | 106 950 | 23 529 | 399 | 2 264 | - | - | - | - |
| Zucker | - | - | - | - | 8 020 | 7 940 | 128 | - |
| Pflanzliche Fette und Öle (unverarbeitet) | - | - | - | - | 5 356 | 5 356 | 210 | - |
| Grünfutter verarbeitet | 26 900 | 24 210 | 435 | 4 832 | 7 997 | 7 197 | 130 | 1 338 |
| Maniok (inbegr. Tapioka) | - | - | - | - | 0 | 0 | 0 | 0 |
| Andere Produkte pflanzlichen Ursprungs ¹ | -477 | -652 | -33 | 589 | 27 074 | 24 924 | 627 | 6 479 |
| Nebenerzeugnisse aus Verarbeitung | 609 444 | 308 010 | 5 588 | 48 014 | 479 850 | 426 075 | 8 626 | 184 151 |
| Nebenerzeugnisse der Müllerei | 81 432 | 70 999 | 1 307 | 12 654 | 7 467 | 6 608 | 127 | 970 |
| der Brauerei | - | - | - | - | 31 966 | 28 785 | 596 | 7 378 |
| der Stärkeherstellung | - | - | - | - | 47 227 | 42 504 | 959 | 29 107 |
| der Zuckerherstellung | 442 681 | 181 441 | 3 150 | 17 792 | 29 487 | 25 750 | 453 | 2 364 |
| der Ölherstellung (Ölkuchen) | 54 371 | 49 438 | 1 022 | 17 070 | 346 194 | 306 972 | 6 209 | 143 120 |
| Andere Nebenerzeugnisse ² | 30 960 | 6 132 | 108 | 498 | 17 509 | 15 455 | 283 | 1 212 |
| Futtermittel tierischen Ursprungs | 1 624 352 | 139 868 | 3 005 | 24 234 | 15 262 | 14 544 | 433 | 5 165 |
| Verarbeitung von Seetieren | - | - | - | - | 8 136 | 7 485 | 155 | 5 165 |
| Verarbeitung von Landtieren | - | - | - | - | - | - | - | - |
| Tierische Fette und Öle | 11 500 | 11 385 | 449 | - | 7 125 | 7 058 | 278 | - |
| Milch und Milchprodukte | 1 612 852 | 128 483 | 2 556 | 24 234 | - | - | - | - |
| Futtermittel in der Regel nicht marktfähig | 27 169 505 | 6 324 043 | 114 958 | 851 552 | 231 044 | 182 331 | 3 808 | 20 867 |
| Einjähriger Futterbau | 2 424 000 | 727 244 | 13 562 | 57 353 | 7 125 | 1 354 | 23 | 95 |
| Hackfrüchte | 50 800 | 9 652 | 160 | 676 | 7 125 | 1 354 | 23 | 95 |
| Grünmais | 2 373 200 | 717 592 | 13 401 | 56 678 | - | - | - | - |
| Mehrjähriger Futterbau (temporär und dauerhaft) | 24 640 300 | 5 574 427 | 101 006 | 791 468 | 143 441 | 126 228 | 2 280 | 16 410 |
| Kuppelprodukte | 83 810 | 13 816 | 232 | 1 627 | 10 | 2 | 0 | 0 |
| Stroh und Spreu | 2 438 | 2 145 | 38 | 75 | - | - | - | - |
| Blätter und Köpfe | 72 100 | 10 094 | 167 | 1 413 | - | - | - | - |
| Andere Kuppelprodukte | 9 272 | 1 576 | 26 | 139 | 10 | 2 | 0 | 0 |
| An anderer Stelle nicht genannte Futtermittel | 21 395 | 8 556 | 159 | 1 104 | 80 469 | 54 748 | 1 505 | 4 362 |
| Gemüse | 11 063 | 1 328 | 22 | 127 | - | - | - | - |
| Obst | 1 202 | 198 | 3 | 5 | -2 | -2 | -0 | -0 |
| Abfälle | 9 130 | 7 030 | 133 | 972 | 46 955 | 28 943 | 1 017 | 793 |
| Andere an anderer Stelle nicht genannte Futtermittel | - | - | - | - | 33 516 | 25 807 | 489 | 3 570 |

Anmerkungen und Abkürzungen siehe Tabelle 4.3

Agristat

4. Produktionsmittel und Umwelt ~ Agents de production et environnement

| Nebenprodukte von im Inland verarbeiteten ausländischen Rohstoffen | | | | Anteil der verfügbaren Inlandproduktion am Futtermitteltotal | | | | Aliments pour animaux |
|---|-----------------------------|-------------------------------------|-----------------------------|--|--------------|--------------|--------------|---|
| Sous-produits de matières premières étrangères transformées en Suisse | | | | Production indigène en % des ressources totales | | | | |
| FS ~ MF Tonnen Tonnes | TS ~ MS Tonnen Tonnes | BE ~ EB Terajoules Térajoules | RP ~ MA Tonnen Tonnes | FS ~ MF % | TS ~ MS % | BE ~ EB % | RP ~ MA % | |
| 163 422 | 140 647 | 2 628 | 24 830 | 95.4 | 85.2 | 84.2 | 76.7 | Total aliments pour animaux |
| 160 905 | 138 424 | 2 585 | 24 485 | 70.1 | 46.4 | 45.2 | 32.3 | Aliments pour animaux commercial. |
| 5 529 | 4 976 | 92 | 881 | 52.5 | 49.0 | 48.1 | 48.3 | Aliments d'origine végétale |
| - | - | - | - | 52.6 | 52.6 | 52.5 | 50.3 | Céréales (grains) |
| - | - | - | - | - | - | - | - | Riz (en brisures) |
| - | - | - | - | 64.2 | 64.2 | 64.2 | 64.9 | Légumineuses sèches (graines) |
| - | - | - | - | 100.0 | 100.0 | 100.0 | 100.0 | Pommes de terre (tubercules) |
| - | - | - | - | - | - | - | - | Sucre |
| - | - | - | - | - | - | - | - | Graisses et huiles végétales (non transformées) |
| - | - | - | - | 77.1 | 77.1 | 77.0 | 78.3 | Fourrages verts transformés |
| - | - | - | - | - | - | - | - | Manioc (y compris tapioca) |
| 5 529 | 4 976 | 92 | 881 | -1.5 | -2.2 | -4.9 | 7.4 | Autres produits d'origine végétale ¹ |
| 155 376 | 133 448 | 2 493 | 23 604 | 49.0 | 35.5 | 33.4 | 18.8 | Sous-produits de transformation |
| 133 657 | 117 551 | 2 168 | 19 368 | 36.6 | 36.4 | 36.3 | 38.4 | Sous-produits de minoterie |
| 14 547 | 13 092 | 271 | 3 266 | - | - | - | - | de brasserie |
| - | - | - | - | - | - | - | - | d'amidonnerie |
| 261 | 209 | 3 | 23 | 93.7 | 87.5 | 87.3 | 88.2 | de sucrerie |
| 2 114 | 1 877 | 38 | 868 | 13.5 | 13.8 | 14.1 | 10.6 | d'huilerie (tourteaux) |
| 4 796 | 719 | 12 | 79 | 58.1 | 27.5 | 26.9 | 27.8 | Autres sous-produits ² |
| - | - | - | - | 99.1 | 90.6 | 87.4 | 82.4 | Aliments d'origine animale |
| - | - | - | - | - | - | - | - | Animaux marins transformés |
| - | - | - | - | - | - | - | - | Animaux terrestres transformés |
| - | - | - | - | - | - | - | - | Graisses et huiles animales |
| - | - | - | - | 100.0 | 100.0 | 100.0 | 100.0 | Lait et produits laitiers |
| 2 517 | 2 223 | 43 | 345 | 99.1 | 97.2 | 96.8 | 97.6 | Aliments pour animaux, généralement non commercialisables |
| - | - | - | - | 99.7 | 99.8 | 99.8 | 99.8 | Fourrages annuels |
| - | - | - | - | 87.7 | 87.7 | 87.7 | 87.7 | Plantes sarclées |
| - | - | - | - | 100.0 | 100.0 | 100.0 | 100.0 | Maïs fourrager |
| - | - | - | - | 99.4 | 97.8 | 97.8 | 98.0 | Fourrages pluriannuels (temporaires et permanents) |
| - | - | - | - | 100.0 | 100.0 | 100.0 | 100.0 | Produits fatals des cultures |
| - | - | - | - | 100.0 | 100.0 | 100.0 | 100.0 | Paille et balles |
| - | - | - | - | 100.0 | 100.0 | 100.0 | 100.0 | Feuilles et collets |
| - | - | - | - | 99.9 | 99.9 | 99.9 | 99.9 | Autres produits fatals des cultures |
| 2 517 | 2 223 | 43 | 345 | 20.5 | 13.1 | 9.3 | 19.0 | Aliments fourragers non désignés ailleurs (NDA) |
| - | - | - | - | 100.0 | 100.0 | 100.0 | 100.0 | Légumes |
| - | - | - | - | 100.2 | 100.9 | 101.3 | 109.0 | Fruits |
| 2 017 | 1 838 | 35 | 292 | 15.7 | 18.6 | 11.2 | 47.3 | Déchets |
| 500 | 385 | 7 | 53 | - | - | - | - | Autres NDA |

Remarques et abréviations voir au tableau 4.3

4. Produktionsmittel und Umwelt ~ Agents de production et environnement

4.3 Futtermittelbilanz: Futtermittel-Verwendung nach Tierkategorie Bilan fourrager: utilisation selon la catégorie animale

| Jahre | Rindvieh total Bétail bovin total | | | Davon Kühe Dont vaches | | | Schafe/Ziegen Moutons/chèvres | | |
|---------------|--------------------------------------|--------------------------|------------------|---------------------------|--------------------------|------------------|----------------------------------|--------------------------|------------------|
| | TS ~ MS | NEL | APDE ~ PAIE | TS ~ MS | NEL | APDE ~ PAIE | TS ~ MS | NEL | APDE ~ PAIE |
| | Tonnen Tonnes | Terajoules Térajoules | Tonnen Tonnes | Tonnen Tonnes | Terajoules Térajoules | Tonnen Tonnes | Tonnen Tonnes | Terajoules Térajoules | Tonnen Tonnes |
| 2000 | 6 630 036 | 39 628 | 618 198 | 4 719 458 | 27 719 | 442 490 | 228 603 | 1 311 | 20 597 |
| 2001 | 6 625 043 | 39 269 | 613 732 | 4 748 346 | 27 682 | 442 787 | 232 995 | 1 329 | 20 946 |
| 2002 | 6 623 713 | 39 540 | 618 252 | 4 733 243 | 27 751 | 444 547 | 231 935 | 1 332 | 20 929 |
| 2003 | 6 503 620 | 38 721 | 601 235 | 4 633 761 | 27 112 | 431 464 | 260 833 | 1 487 | 23 229 |
| 2004 | 6 395 965 | 38 237 | 592 835 | 4 561 919 | 26 824 | 426 064 | 257 767 | 1 480 | 23 118 |
| 2005 | 6 416 478 | 38 131 | 590 991 | 4 582 797 | 26 786 | 424 549 | 261 022 | 1 493 | 23 286 |
| 2006 | 6 524 845 | 39 053 | 614 700 | 4 678 053 | 27 579 | 445 680 | 264 075 | 1 520 | 23 828 |
| 2007 | 6 604 725 | 39 430 | 615 849 | 4 747 482 | 27 883 | 446 711 | 265 392 | 1 515 | 23 620 |
| 2008 | 6 706 407 | 39 972 | 623 205 | 4 832 652 | 28 366 | 454 247 | 268 561 | 1 528 | 23 674 |
| 2009 | 6 689 955 | 39 615 | 614 792 | 4 760 002 | 27 780 | 442 058 | 269 400 | 1 529 | 23 675 |
| 2010 | 6 708 271 | 39 445 | 615 798 | 4 764 108 | 27 571 | 441 521 | 269 472 | 1 516 | 23 475 |
| 2011 | 6 776 058 | 40 432 | 628 275 | 4 813 696 | 28 283 | 450 377 | 271 017 | 1 549 | 23 978 |
| 2012 | 6 762 987 | 39 760 | 617 991 | 4 799 751 | 27 772 | 442 042 | 273 199 | 1 540 | 23 788 |
| 2013 | 6 712 226 | 39 212 | 611 637 | 4 775 556 | 27 510 | 439 270 | 269 932 | 1 508 | 23 236 |
| 2014 | 6 777 534 | 40 070 | 626 377 | 4 767 556 | 27 686 | 442 026 | 268 807 | 1 519 | 23 479 |
| 2015 | 6 721 726 | 39 999 | 627 383 | 4 761 000 | 27 911 | 447 587 | 267 302 | 1 522 | 23 621 |
| 2016 * | 6 639 311 | 39 393 | 613 971 | 4 699 852 | 27 484 | 438 786 | 264 598 | 1 503 | 23 202 |
| 2017 * | 6 671 791 | 40 091 | 626 043 | 4 719 532 | 27 994 | 446 804 | 265 031 | 1 529 | 23 646 |

Davon aus inländischer Produktion in % ~ Dont de provenance indigène en %

| | | | | | | | | | |
|---------------|-------------|-------------|-------------|-------------|-------------|-------------|-------------|-------------|-------------|
| 1990-94 | 97.2 | 96.7 | 94.4 | 96.9 | 96.2 | 93.4 | 98.9 | 98.8 | 98.5 |
| 1995-99 | 96.3 | 95.5 | 93.5 | 96.1 | 95.1 | 92.7 | 98.6 | 98.4 | 98.2 |
| 2000-04 | 95.3 | 94.0 | 92.0 | 94.8 | 93.3 | 90.7 | 98.1 | 97.7 | 97.2 |
| 2005-09 | 94.4 | 92.8 | 90.1 | 93.8 | 91.9 | 88.4 | 97.6 | 97.2 | 96.5 |
| 2010-14 | 92.7 | 90.8 | 87.7 | 92.0 | 89.8 | 86.2 | 96.6 | 96.1 | 95.2 |
| 2000 | 95.8 | 94.9 | 93.1 | 95.5 | 94.3 | 92.0 | 98.5 | 98.3 | 98.2 |
| 2001 | 95.8 | 94.5 | 92.7 | 95.3 | 93.8 | 91.4 | 98.2 | 97.8 | 97.3 |
| 2002 | 95.7 | 94.5 | 92.2 | 95.3 | 93.9 | 91.0 | 98.2 | 97.8 | 97.1 |
| 2003 | 93.9 | 92.2 | 90.2 | 93.6 | 91.7 | 88.9 | 97.5 | 97.0 | 96.4 |
| 2004 | 95.1 | 93.7 | 91.8 | 94.6 | 92.9 | 90.4 | 98.0 | 97.6 | 97.0 |
| 2005 | 96.1 | 94.8 | 92.9 | 95.6 | 94.1 | 91.6 | 98.5 | 98.2 | 97.6 |
| 2006 | 94.6 | 93.2 | 90.2 | 93.8 | 92.1 | 88.3 | 97.5 | 97.2 | 96.5 |
| 2007 | 93.9 | 92.3 | 89.4 | 93.5 | 91.6 | 87.9 | 97.5 | 97.1 | 96.3 |
| 2008 | 93.6 | 91.7 | 88.4 | 93.0 | 90.7 | 86.6 | 97.5 | 97.0 | 96.2 |
| 2009 | 93.9 | 92.4 | 89.5 | 93.0 | 91.1 | 87.5 | 97.1 | 96.7 | 95.9 |
| 2010 | 92.8 | 91.1 | 87.7 | 92.0 | 90.0 | 85.9 | 96.6 | 96.0 | 95.2 |
| 2011 | 92.8 | 91.3 | 88.3 | 92.1 | 90.2 | 86.5 | 96.5 | 96.0 | 95.2 |
| 2012 | 93.6 | 91.9 | 88.8 | 93.0 | 91.0 | 87.3 | 97.0 | 96.5 | 95.7 |
| 2013 | 92.3 | 90.3 | 86.7 | 91.5 | 89.1 | 84.9 | 96.4 | 95.8 | 94.9 |
| 2014 | 92.3 | 90.6 | 87.1 | 92.0 | 90.1 | 86.1 | 96.5 | 96.0 | 95.1 |
| 2015 | 91.6 | 89.7 | 86.4 | 91.1 | 89.0 | 85.1 | 96.3 | 95.7 | 94.9 |
| 2016 * | 91.4 | 89.3 | 86.2 | 90.9 | 88.5 | 84.7 | 96.1 | 95.5 | 94.7 |
| 2017 * | 91.9 | 90.1 | 87.1 | 91.3 | 89.2 | 85.5 | 96.4 | 95.9 | 95.1 |

Anmerkungen und Abkürzungen der Futterbilanz-Tabellen 4.1 bis 4.3:

- 1 Kakaoschalen, Kartoffelflocken, Ölsaaten
- 2 Nebenprodukte der Kartoffel- und Fruchtsaftindustrie
- APDE Absorbierbares Protein im Darm aus verfügbarer Energie
- BE Bruttoenergie
- FS Frischsubstanz
- NEL Nettoenergie Milch
- RP Rohprotein
- TS Trockensubstanz
- UEG(n) Geflügel Scheinbare umsetzbare Energie Geflügel, N-korrigiert
- VEP Pferd Verdauliche Energie Pferd
- VRP Pferd Verdauliches Rohprotein Pferd

Agristat

4. Produktionsmittel und Umwelt ~ Agents de production et environnement

| Schweine Porcs | | | Geflügel Volaille | | | Andere (Einhufer, Kaninchen usw.) Autres (equidés, lapins, etc.) | | | Années |
|-------------------|--------------------------|------------------|----------------------|-------------------------------------|------------------|---|--------------------------|-------------------------|---------------|
| TS ~ MS | VES | RP ~ MA | TS ~ MS | UEG(n) Geflügel EMAV(n) volaille | RP ~ MA | TS ~ MS | VEP Pferd EDC cheval | VRP Pferd MAD cheval | |
| Tonnen Tonnes | Terajoules Térajoules | Tonnen Tonnes | Tonnen Tonnes | Terajoules Térajoules | Tonnen Tonnes | Tonnen Tonnes | Terajoules Térajoules | Tonnen Tonnes | |
| 918 993 | 13 261 | 170 540 | 219 409 | 2 893 | 51 215 | 260 938 | 3 363 | 20 447 | 2000 |
| 916 067 | 13 293 | 169 049 | 213 560 | 2 811 | 49 803 | 256 287 | 3 277 | 19 871 | 2001 |
| 928 534 | 13 495 | 165 887 | 223 083 | 3 047 | 51 550 | 253 767 | 3 263 | 19 493 | 2002 |
| 894 803 | 12 935 | 161 816 | 227 032 | 3 080 | 52 312 | 274 435 | 3 449 | 20 967 | 2003 |
| 905 513 | 13 204 | 163 463 | 237 273 | 3 207 | 54 830 | 271 384 | 3 500 | 20 777 | 2004 |
| 861 774 | 12 488 | 154 350 | 241 530 | 3 290 | 56 307 | 275 508 | 3 519 | 20 920 | 2005 |
| 894 802 | 12 896 | 161 314 | 226 294 | 3 093 | 52 126 | 274 055 | 3 482 | 20 957 | 2006 |
| 930 713 | 13 371 | 164 062 | 241 015 | 3 300 | 55 453 | 309 172 | 3 958 | 23 570 | 2007 |
| 926 551 | 13 256 | 166 564 | 246 448 | 3 387 | 57 560 | 310 118 | 3 908 | 23 769 | 2008 |
| 929 322 | 13 256 | 168 449 | 257 149 | 3 566 | 59 468 | 306 413 | 3 851 | 23 366 | 2009 |
| 929 830 | 13 272 | 168 034 | 264 255 | 3 653 | 60 638 | 309 683 | 3 863 | 23 323 | 2010 |
| 945 721 | 13 471 | 168 247 | 271 251 | 3 755 | 62 072 | 316 762 | 4 038 | 24 211 | 2011 |
| 906 780 | 12 742 | 161 875 | 280 027 | 3 877 | 64 516 | 312 404 | 3 898 | 23 350 | 2012 |
| 889 679 | 12 498 | 156 648 | 287 762 | 3 996 | 65 846 | 305 524 | 3 782 | 22 427 | 2013 |
| 907 585 | 12 700 | 156 062 | 300 317 | 4 104 | 68 670 | 313 016 | 3 951 | 23 524 | 2014 |
| 896 170 | 12 508 | 156 763 | 307 527 | 4 174 | 70 261 | 306 210 | 3 858 | 23 570 | 2015 |
| 884 906 | 12 455 | 155 599 | 321 647 | 4 379 | 73 505 | 306 194 | 3 849 | 23 031 | 2016 * |
| 926 895 | 13 022 | 158 889 | 328 762 | 4 452 | 74 446 | 314 581 | 3 996 | 24 151 | 2017 * |

Davon aus inländischer Produktion in % ~ Dont de provenance indigène en %

| | | | | | | | | | |
|-------------|-------------|-------------|-------------|-------------|-------------|-------------|-------------|-------------|---------------|
| 79.3 | 77.8 | 65.7 | 61.5 | 66.0 | 42.8 | 94.6 | 94.2 | 93.4 | 1990-94 |
| 76.5 | 74.2 | 63.9 | 61.5 | 66.9 | 44.3 | 92.6 | 92.0 | 92.4 | 1995-99 |
| 67.8 | 64.5 | 50.5 | 48.4 | 52.8 | 31.0 | 91.9 | 91.0 | 92.0 | 2000-04 |
| 63.9 | 60.1 | 46.7 | 43.6 | 47.2 | 26.7 | 90.8 | 89.8 | 90.3 | 2005-09 |
| 54.9 | 49.9 | 39.3 | 31.8 | 34.2 | 19.4 | 88.6 | 87.5 | 86.3 | 2010-14 |
| 71.7 | 69.7 | 59.2 | 55.7 | 61.5 | 39.9 | 90.8 | 89.9 | 90.6 | 2000 |
| 69.5 | 65.7 | 48.8 | 52.5 | 58.0 | 30.9 | 92.9 | 92.2 | 93.4 | 2001 |
| 68.5 | 64.9 | 50.3 | 56.3 | 60.0 | 35.4 | 91.8 | 91.0 | 92.5 | 2002 |
| 63.7 | 60.0 | 46.3 | 36.1 | 38.9 | 22.8 | 91.5 | 90.6 | 91.1 | 2003 |
| 65.8 | 62.5 | 47.8 | 41.7 | 45.4 | 26.0 | 92.2 | 91.4 | 92.5 | 2004 |
| 70.3 | 66.9 | 50.5 | 47.6 | 51.7 | 28.8 | 91.9 | 91.0 | 92.0 | 2005 |
| 64.5 | 61.0 | 47.2 | 46.4 | 50.5 | 28.3 | 90.2 | 89.3 | 91.0 | 2006 |
| 62.5 | 58.9 | 46.7 | 49.2 | 53.0 | 31.6 | 90.9 | 90.1 | 91.0 | 2007 |
| 60.8 | 56.8 | 44.6 | 37.9 | 41.2 | 23.2 | 90.0 | 88.9 | 88.5 | 2008 |
| 61.3 | 57.3 | 44.5 | 36.7 | 39.6 | 21.9 | 90.7 | 89.8 | 89.1 | 2009 |
| 56.0 | 51.7 | 41.1 | 32.7 | 35.4 | 19.8 | 87.7 | 86.4 | 85.3 | 2010 |
| 55.5 | 51.3 | 40.3 | 34.0 | 36.2 | 21.5 | 88.7 | 87.9 | 87.2 | 2011 |
| 54.4 | 49.2 | 37.9 | 29.9 | 32.1 | 17.8 | 89.4 | 88.1 | 86.8 | 2012 |
| 51.6 | 45.9 | 36.2 | 24.2 | 26.1 | 13.9 | 87.7 | 86.2 | 84.5 | 2013 |
| 55.6 | 51.6 | 40.9 | 38.0 | 41.0 | 24.2 | 89.4 | 88.7 | 87.9 | 2014 |
| 52.7 | 48.3 | 38.4 | 29.6 | 32.1 | 18.7 | 88.9 | 88.0 | 86.8 | 2015 |
| 47.9 | 43.1 | 33.9 | 21.5 | 23.0 | 13.5 | 86.9 | 85.5 | 83.9 | 2016 * |
| 53.2 | 49.3 | 38.5 | 28.4 | 30.1 | 18.1 | 88.3 | 87.3 | 86.3 | 2017 * |

Remarques et abréviations des tableaux du bilan de l'alimentation animale 4.1 à 4.3:

- 1 Coques de cacao, flocons de pommes de terre, graines d'oléagineux
- 2 Résidus de la transformation de fruits et pommes de terre
- PAIE Protéines absorbables dans l'intestin à partir de l'énergie disponible
- EB Energie brute
- MF Matière fraîche
- NEL Energie nette pour la production laitière
- MA Matière azotée
- MS Matière sèche
- EMAV(n) volaille Energie métabolisable apparente volailles, corrigée N
- EDC cheval Energie digestible cheval
- MAD cheval Matière azotée digestible cheval

4. Produktionsmittel und Umwelt ~ Agents de production et environnement

4.4 Futtermittelbilanz 2017 *: Verwendung nach Herkunft der Futtermittel und nach Futtermittelgruppen Bilan fourrager 2017 *: utilisation par provenance des aliments fourragers et par groupe d'aliment fourragers

| Futtermittel | Verwendung aus Inlandproduktion | | | Verwendung aus Importen | | | Verwendung aus Nebenprodukten von im Inland verarbeiteten ausländischen Nahrungsmitteln |
|---|---|---|---|---|---|---|---|
| | Utilisation de la production indigène | | | Utilisation de produits importés | | | |
| | Kraftfutter ¹ Concentrés ¹ Tonnen TS Tonnes MS | Raufutter F. grossiers Tonnen TS Tonnes MS | Anderes Autres Tonnen TS Tonnes MS | Kraftfutter ¹ Concentrés ¹ Tonnen TS Tonnes MS | Raufutter F. grossiers Tonnen TS Tonnes MS | Anderes Autres Tonnen TS Tonnes MS | |
| Futtermittel | 626 940 | 6 294 164 | 329 361 | 866 306 | 126 228 | 123 415 | 124 613 |
| Marktfähige Futtermittel | 626 940 | - | 299 482 | 866 306 | - | 67 311 | 124 613 |
| Futtermittel pflanzlichen Ursprungs | 455 016 | - | 23 529 | 492 999 | - | - | 4 976 |
| Getreide (Körner) | 414 485 | - | - | 373 188 | - | - | - |
| Reis (Bruch-) | - | - | - | 64 930 | - | - | - |
| Getrocknete Hülsenfrüchte (Körner) | 16 974 | - | - | 9 464 | - | - | - |
| Kartoffeln (Knollen) | - | - | 23 529 | - | - | - | - |
| Zucker | - | - | - | 7 940 | - | - | - |
| Pflanzliche Fette und Öle (unverarbeitet) | - | - | - | 5 356 | - | - | - |
| Grünfutter verarbeitet | 24 210 | - | - | 7 197 | - | - | - |
| Maniok (inbegr. Tapioka) | - | - | - | 0 | - | - | - |
| Anderer Produkte pflanzlichen Ursprungs | -652 | - | - | 24 924 | - | - | 4 976 |
| Nebenerzeugnisse aus Verarbeitung | 160 539 | - | 147 471 | 358 763 | - | 67 311 | 119 636 |
| Nebenerzeugnisse der Müllerei | 70 999 | - | - | 6 608 | - | - | 117 551 |
| der Brauerei | - | - | - | 698 | - | 28 087 | - |
| der Stärkeherstellung | - | - | - | 42 504 | - | - | - |
| der Zuckerherstellung | 40 102 | - | 141 339 | 1 981 | - | 23 770 | 209 |
| der Ölherstellung (Ölkuchen) | 49 438 | - | - | 306 972 | - | - | 1 877 |
| Anderer Nebenerzeugnisse | - | - | 6 132 | - | - | 15 455 | - |
| Futtermittel tierischen Ursprungs | 11 385 | - | 128 483 | 14 544 | - | - | - |
| Verarbeitung von Seetieren | - | - | - | 7 485 | - | - | - |
| Verarbeitung von Landtieren | - | - | - | - | - | - | - |
| Tierische Fette und Öle | 11 385 | - | - | 7 058 | - | - | - |
| Milch und Milchprodukte | - | - | 128 483 | - | - | - | - |
| Futtermittel in der Regel nicht marktfähig | - | 6 294 164 | 29 878 | - | 126 228 | 56 104 | - |
| Einjähriger Futterbau | - | 717 592 | 9 652 | - | - | 1 354 | - |
| Hackfrüchte | - | - | 9 652 | - | - | 1 354 | - |
| Grünmais | - | 717 592 | - | - | - | - | - |
| Mehrjähriger Futterbau (temporär und dauerhaft) | - | 5 574 427 | - | - | 126 228 | - | - |
| Kuppelprodukte | - | 2 145 | 11 670 | - | - | 2 | - |
| Stroh und Spreu | - | 2 145 | - | - | - | - | - |
| Blätter und Köpfe | - | - | 10 094 | - | - | - | - |
| Anderer Kuppelprodukte | - | - | 1 576 | - | - | 2 | - |
| An a.n.g. Futtermittel | - | - | 8 556 | - | - | 54 748 | - |
| Gemüse | - | - | 1 328 | - | - | - | - |
| Obst | - | - | 198 | - | - | -2 | - |
| Abfälle | - | - | 7 030 | - | - | 28 943 | - |
| Anderer a.n.g. | - | - | - | - | - | 25 807 | - |

¹ Als Kraftfutter werden die üblichen Energie- und Proteinträger definiert, die in den industriell hergestellten Mischfutter Platz finden. Darunter werden Körner und Saaten, trockene Hülsenfrüchte, Nebenprodukte der Müllerei und der Ölherstellung, verarbeitete Grünfutter, Zucker und Melasse, Gluten und Kartoffelprotein, Futterhefe, Tiermehle, unverarbeitete Fette und Öle gezählt. Die Saftfutter wie Treber, Trester, Knollen, Rüben, Schnitzel, Milch und Milchprodukte, Fleischsuppe usw. gehören nicht dazu und werden in der Gruppe anderer Futter zugeteilt. Die Raufutter sind Produkte der Wiesen und Weiden, des Grünmaises und des Strohs, die auf dem Hof frisch verfüttert oder konserviert werden. Ausserhalb des Betriebes verarbeitete Grünfutter (z. B. Trockengras) werden zu den Kraftfutter gezählt.

4. Produktionsmittel und Umwelt ~ Agents de production et environnement

| Utilisation de sous-produits de denrées alimentaires étrangères transformées en Suisse | | Futtermittelverwendung Total Utilisation d'aliments fourragers totale | | | Anteil der Inlandproduktion zum Futtermitteltotal der Gruppe Part de la production indigène par rapport au total des aliments fourragers du groupe | | | Aliments pour animaux |
|--|-----------------------------|--|-------------------------------------|-----------------------------|---|-----------------------------|---------------------|---|
| Raufutter F. grossiers Tonnes MS | Anderes Autres Tonnes MS | Kraftfutter ¹ Concentrés ¹ Tonnes MS | Raufutter F. grossiers Tonnes MS | Anderes Autres Tonnes MS | Kraftfutter ¹ Concentrés ¹ % | Raufutter F. grossiers % | Anderes Autres % | |
| - | 16 035 | 1 617 859 | 6 420 392 | 468 810 | 38.8 | 98.0 | 70.3 | Aliments pour animaux |
| - | 13 812 | 1 617 859 | - | 380 605 | 38.8 | - | 78.7 | Aliments pour animaux commercial. |
| - | - | 952 992 | - | 23 529 | 47.7 | - | 100.0 | Aliments d'origine végétale |
| - | - | 787 672 | - | - | 52.6 | - | - | Céréales (grains) |
| - | - | 64 930 | - | - | - | - | - | Riz (en brisures) |
| - | - | 26 438 | - | - | 64.2 | - | - | Légumineuses sèches (graines) |
| - | - | - | - | 23 529 | - | - | 100.0 | Pommes de terre (tubercules) |
| - | - | 7 940 | - | - | - | - | - | Sucre |
| - | - | 5 356 | - | - | - | - | - | Graisses et huiles végétales (non transformées) |
| - | - | 31 407 | - | - | 77.1 | - | - | Fourrages verts transformés |
| - | - | 0 | - | - | - | - | - | Manioc (y compris tapioca) |
| - | - | 29 248 | - | - | -2.2 | - | - | Autres produits d'origine végétale |
| - | 13 812 | 638 938 | - | 228 594 | 25.1 | - | 64.5 | Sous-produits de transformation |
| - | - | 195 157 | - | - | 36.4 | - | - | Sous-produits de minoterie |
| - | 13 092 | 698 | - | 41 179 | - | - | - | de brasserie |
| - | - | 42 504 | - | - | - | - | - | d'amidonnerie |
| - | - | 42 291 | - | 165 109 | 94.8 | - | 85.6 | de sucrerie |
| - | - | 358 287 | - | - | 13.8 | - | - | d'huilerie (tourteaux) |
| - | 719 | - | - | 22 306 | - | - | 27.5 | Autres sous-produits |
| - | - | 25 929 | - | 128 483 | 43.9 | - | 100.0 | Aliments d'origine animale |
| - | - | 7 485 | - | - | - | - | - | Animaux marins transformés |
| - | - | - | - | - | - | - | - | Animaux terrestres transformés |
| - | - | 18 443 | - | - | 61.7 | - | - | Graisses et huiles animales |
| - | - | - | - | 128 483 | - | - | 100.0 | Lait et produits laitiers |
| - | 2 223 | - | 6 420 392 | 88 205 | - | 98.0 | 33.9 | Aliments pour animaux, généralement non commercialisables |
| - | - | - | 7 17 592 | 11 006 | - | 100.0 | 87.7 | Fourrages annuels |
| - | - | - | - | 11 006 | - | - | 87.7 | Plantes sarclées |
| - | - | - | 7 17 592 | - | - | 100.0 | - | Maïs fourrager |
| - | - | - | 5 700 655 | - | - | 97.8 | - | Fourrages pluriannuels (temporaires et permanents) |
| - | - | - | 2 145 | 11 672 | - | 100.0 | 100.0 | Produits fatals des cultures |
| - | - | - | 2 145 | - | - | 100.0 | - | Paille et balles |
| - | - | - | - | 10 094 | - | - | 100.0 | Feuilles et collets |
| - | - | - | - | 1 578 | - | - | 99.9 | Autres produits fatals des cultures |
| - | 2 223 | - | - | 65 527 | - | - | 13.1 | Aliments fourragers n.d.a. |
| - | - | - | - | 1 328 | - | - | 100.0 | Légumes |
| - | - | - | - | 197 | - | - | 100.9 | Fruits |
| - | 1 838 | - | - | 37 811 | - | - | 18.6 | Déchets |
| - | 385 | - | - | 26 192 | - | - | - | Autres n.d.a. |

¹ Le terme « aliments concentrés » désigne les denrées énergétiques et protéinées utilisées habituellement dans la production des aliments composés industriels. En font partie: les graines et semences, les légumineuses sèches, les sous-produits de meunerie et d'huilerie, les fourrages verts transformés, le sucre et la mélasse, le gluten et la protéine de pomme de terre, la levure fourragère, les farines animales, les graisses et huiles non transformées. N'en font pas partie: les fourrages aqueux comme les drèches, le marc, les tubercules, les betteraves, les pulpes, le lait et les produits laitiers, la soupe de viande, etc., qui sont classés dans le groupe « Autres fourrages ». Les « fourrages grossiers » comprennent les produits de prairie et de pâturage, du maïs vert et de la paille, qui sont affouragés frais ou conservés à la ferme. Les fourrages verts transformés en dehors de l'exploitation (par ex. l'herbe séchée) font partie des aliments concentrés.

4. Produktionsmittel und Umwelt ~ Agents de production et environnement

4.5 Futtermittelbilanz: Verwendung nach Herkunft der Futtermittel und nach Futtermittelgruppen Bilan fourrager: utilisation par provenance des aliments fourragers et par groupe d'aliment fourragers

| Jahre | Verwendung aus Inlandproduktion | | | Verwendung aus Importen | | | Verwendung aus Nebenprodukten von im Inland verarbeiteten ausländischen Nahrungsmitteln | | |
|------------------------|---|---------------------------|------------------------|---|---------------------------|------------------------|---|---------------------------|-------------------|
| | Utilisation de la production indigène | | | Utilisation de produits importés | | | Utilisation de sous-produits de denrées alimentaires étrangères transformées en Suisse | | |
| | Kraftfutter ¹ Concentrés ¹ | Raufutter F. grossiers | Anderes Autres | Kraftfutter ¹ Concentrés ¹ | Raufutter F. grossiers | Anderes Autres | Kraftfutter ¹ Concentrés ¹ | Raufutter F. grossiers | Anderes Autres |
| Tonnen TS Tonnes MS | Tonnen TS Tonnes MS | Tonnen TS Tonnes MS | Tonnen TS Tonnes MS | Tonnen TS Tonnes MS | Tonnen TS Tonnes MS | Tonnen TS Tonnes MS | Tonnen TS Tonnes MS | Tonnen TS Tonnes MS | |
| 1990 | 1 007 824 | 6 505 430 | 464 874 | 245 655 | 15 450 | 6 400 | 148 932 | - | 20 522 |
| 1991 | 1 000 617 | 6 490 736 | 439 416 | 269 721 | 34 273 | 6 448 | 184 948 | - | 20 477 |
| 1992 | 935 817 | 6 299 595 | 462 708 | 243 317 | 60 135 | 6 660 | 176 341 | - | 19 392 |
| 1993 | 949 163 | 6 304 618 | 452 036 | 271 448 | 37 068 | 7 328 | 152 247 | - | 19 215 |
| 1994 | 852 004 | 6 423 631 | 417 531 | 197 997 | 23 268 | 7 680 | 168 579 | - | 19 151 |
| 1995 | 993 956 | 6 382 089 | 406 179 | 321 319 | 52 762 | 20 826 | 166 605 | - | 17 310 |
| 1996 | 1 077 303 | 6 451 667 | 434 212 | 285 909 | 59 292 | 11 084 | 155 621 | - | 16 734 |
| 1997 | 915 128 | 6 281 671 | 434 922 | 252 678 | 67 047 | -1 271 | 160 457 | - | 16 934 |
| 1998 | 897 572 | 6 222 613 | 418 521 | 349 278 | 41 288 | 14 181 | 141 907 | - | 17 132 |
| 1999 | 708 753 | 6 256 077 | 383 283 | 288 780 | 49 424 | 12 614 | 142 208 | - | 17 682 |
| 2000 | 888 384 | 6 303 998 | 402 365 | 429 152 | 42 831 | 23 427 | 150 439 | - | 17 381 |
| 2001 | 808 934 | 6 425 607 | 328 661 | 487 641 | 51 208 | 33 836 | 91 070 | - | 16 996 |
| 2002 | 831 097 | 6 385 540 | 342 266 | 500 060 | 50 206 | 42 082 | 92 952 | - | 16 829 |
| 2003 | 685 446 | 6 265 502 | 312 211 | 622 832 | 90 574 | 72 311 | 94 678 | - | 17 170 |
| 2004 | 725 123 | 6 217 045 | 338 599 | 569 708 | 62 249 | 47 340 | 90 694 | - | 17 146 |
| 2005 | 739 013 | 6 329 316 | 327 676 | 492 659 | 39 878 | 39 062 | 73 020 | - | 15 688 |
| 2006 | 701 581 | 6 344 200 | 310 144 | 568 399 | 96 731 | 48 367 | 97 707 | - | 16 941 |
| 2007 | 732 118 | 6 362 426 | 350 505 | 640 514 | 91 668 | 53 066 | 103 593 | - | 17 127 |
| 2008 | 687 219 | 6 453 649 | 333 104 | 731 567 | 73 199 | 64 685 | 97 391 | - | 17 272 |
| 2009 | 682 079 | 6 444 074 | 357 012 | 690 110 | 110 998 | 62 194 | 89 022 | - | 16 749 |
| 2010 | 628 653 | 6 424 609 | 309 637 | 793 140 | 132 354 | 95 802 | 80 812 | - | 16 504 |
| 2011 | 654 023 | 6 442 452 | 352 766 | 789 862 | 141 921 | 84 178 | 99 098 | - | 16 508 |
| 2012 | 614 568 | 6 542 026 | 292 245 | 821 851 | 104 521 | 63 987 | 80 494 | - | 15 706 |
| 2013 | 560 688 | 6 432 858 | 257 040 | 897 609 | 135 292 | 92 061 | 73 527 | - | 16 048 |
| 2014 | 693 472 | 6 384 500 | 334 406 | 782 629 | 143 900 | 114 051 | 98 206 | - | 16 096 |
| 2015 | 623 279 | 6 349 598 | 277 022 | 856 130 | 142 322 | 124 435 | 110 732 | - | 15 415 |
| 2016 * | 529 537 | 6 285 527 | 268 088 | 942 766 | 137 388 | 129 416 | 107 694 | - | 16 240 |
| 2017 * | 626 940 | 6 294 164 | 329 361 | 866 306 | 126 228 | 123 415 | 124 613 | - | 16 035 |

¹ Als Kraftfutter werden die üblichen Energie- und Proteinträger definiert, die in den industriell hergestellten Mischfutter Platz finden. Darunter werden Körner und Saaten, trockene Hülsenfrüchte, Nebenprodukte der Müllerei und der Ölherstellung, verarbeitete Grünfutter, Zucker und Melasse, Gluten und Kartoffelprotein, Futtermehle, Tiermehle, unverarbeitete Fette und Öle gezählt. Die Saftfutter wie Treber, Trester, Knollen, Rüben, Schnitzel, Milch und Milchprodukte, Fleischsuppe usw. gehören nicht dazu und werden in der Gruppe anderes Futter zugeteilt. Die Raufutter sind Produkte der Wiesen und Weiden, des Grünmais und des Stroh, die auf dem Hof frisch verfüttert oder konserviert werden. Ausserhalb des Betriebes verarbeitete Grünfutter (z. B. Trockengras) werden zu den Kraftfutter gezählt.

4. Produktionsmittel und Umwelt ~ Agents de production et environnement

| Gesamte Futtermittelverwendung | | | | Anteil der Inlandproduktion zum Futtermitteltotal der Gruppe | | | Anteil der Futtermittelgruppen zur gesamten Futtermittelverwendung | | | Années |
|---|---------------------------|------------------------|------------------------|---|---------------------------|-------------------|---|---------------------------|-------------------|---------------|
| Utilisation d'aliments fourragers totale | | | | Part de la production indigène par rapport au total des aliments fourragers du groupe | | | Part des groupes d'aliments fourragers par rapport à l'utilisation totale d'aliments fourragers | | | |
| Kraftfutter ¹ Concentrés ¹ | Raufutter F. grossiers | Anderes Autres | Total Total | Kraftfutter ¹ Concentrés ¹ | Raufutter F. grossiers | Anderes Autres | Kraftfutter ¹ Concentrés ¹ | Raufutter F. grossiers | Anderes Autres | |
| Tonnen TS Tonnes MS | Tonnen TS Tonnes MS | Tonnen TS Tonnes MS | Tonnen TS Tonnes MS | % | % | % | % | % | % | |
| 1 402 411 | 6 520 881 | 491 795 | 8 415 087 | 71.9 | 99.8 | 94.5 | 16.7 | 77.5 | 5.8 | 1990 |
| 1 455 287 | 6 525 009 | 466 341 | 8 446 637 | 68.8 | 99.5 | 94.2 | 17.2 | 77.2 | 5.5 | 1991 |
| 1 355 474 | 6 359 731 | 488 760 | 8 203 965 | 69.0 | 99.1 | 94.7 | 16.5 | 77.5 | 6.0 | 1992 |
| 1 372 857 | 6 341 686 | 478 578 | 8 193 121 | 69.1 | 99.4 | 94.5 | 16.8 | 77.4 | 5.8 | 1993 |
| 1 218 580 | 6 446 899 | 444 362 | 8 109 841 | 69.9 | 99.6 | 94.0 | 15.0 | 79.5 | 5.5 | 1994 |
| 1 481 881 | 6 434 850 | 444 315 | 8 361 046 | 67.1 | 99.2 | 91.4 | 17.7 | 77.0 | 5.3 | 1995 |
| 1 518 833 | 6 510 958 | 462 030 | 8 491 822 | 70.9 | 99.1 | 94.0 | 17.9 | 76.7 | 5.4 | 1996 |
| 1 328 262 | 6 348 717 | 450 584 | 8 127 564 | 68.9 | 98.9 | 96.5 | 16.3 | 78.1 | 5.5 | 1997 |
| 1 388 758 | 6 263 901 | 449 834 | 8 102 492 | 64.6 | 99.3 | 93.0 | 17.1 | 77.3 | 5.6 | 1998 |
| 1 139 741 | 6 305 501 | 413 579 | 7 858 821 | 62.2 | 99.2 | 92.7 | 14.5 | 80.2 | 5.3 | 1999 |
| 1 467 976 | 6 346 830 | 443 172 | 8 257 978 | 60.5 | 99.3 | 90.8 | 17.8 | 76.9 | 5.4 | 2000 |
| 1 387 645 | 6 476 815 | 379 492 | 8 243 952 | 58.3 | 99.2 | 86.6 | 16.8 | 78.6 | 4.6 | 2001 |
| 1 424 109 | 6 435 746 | 401 177 | 8 261 032 | 58.4 | 99.2 | 85.3 | 17.2 | 77.9 | 4.9 | 2002 |
| 1 402 956 | 6 356 076 | 401 692 | 8 160 724 | 48.9 | 98.6 | 77.7 | 17.2 | 77.9 | 4.9 | 2003 |
| 1 385 524 | 6 279 294 | 403 085 | 8 067 903 | 52.3 | 99.0 | 84.0 | 17.2 | 77.8 | 5.0 | 2004 |
| 1 304 691 | 6 369 194 | 382 426 | 8 056 311 | 56.6 | 99.4 | 85.7 | 16.2 | 79.1 | 4.7 | 2005 |
| 1 367 688 | 6 440 931 | 375 452 | 8 184 070 | 51.3 | 98.5 | 82.6 | 16.7 | 78.7 | 4.6 | 2006 |
| 1 476 226 | 6 454 094 | 420 697 | 8 351 018 | 49.6 | 98.6 | 83.3 | 17.7 | 77.3 | 5.0 | 2007 |
| 1 516 176 | 6 526 848 | 415 061 | 8 458 085 | 45.3 | 98.9 | 80.3 | 17.9 | 77.2 | 4.9 | 2008 |
| 1 461 212 | 6 555 072 | 435 955 | 8 452 238 | 46.7 | 98.3 | 81.9 | 17.3 | 77.6 | 5.2 | 2009 |
| 1 502 605 | 6 556 963 | 421 943 | 8 481 511 | 41.8 | 98.0 | 73.4 | 17.7 | 77.3 | 5.0 | 2010 |
| 1 542 984 | 6 584 373 | 453 452 | 8 580 809 | 42.4 | 97.8 | 77.8 | 18.0 | 76.7 | 5.3 | 2011 |
| 1 516 912 | 6 646 548 | 371 937 | 8 535 397 | 40.5 | 98.4 | 78.6 | 17.8 | 77.9 | 4.4 | 2012 |
| 1 531 824 | 6 568 150 | 365 149 | 8 465 123 | 36.6 | 97.9 | 70.4 | 18.1 | 77.6 | 4.3 | 2013 |
| 1 574 307 | 6 528 399 | 464 552 | 8 567 259 | 44.0 | 97.8 | 72.0 | 18.4 | 76.2 | 5.4 | 2014 |
| 1 590 141 | 6 491 921 | 416 872 | 8 498 934 | 39.2 | 97.8 | 66.5 | 18.7 | 76.4 | 4.9 | 2015 |
| 1 579 997 | 6 422 915 | 413 743 | 8 416 656 | 33.5 | 97.9 | 64.8 | 18.8 | 76.3 | 4.9 | 2016 * |
| 1 617 859 | 6 420 392 | 468 810 | 8 507 061 | 38.8 | 98.0 | 70.3 | 19.0 | 75.5 | 5.5 | 2017 * |

¹ Le terme « aliments concentrés » désigne les denrées énergétiques et protéinées utilisées habituellement dans la production des aliments composés industriels. En font partie: les graines et semences, les légumineuses sèches, les sous-produits de meunerie et d'huilerie, les fourrages verts transformés, le sucre et la mélasse, le gluten et la protéine de pomme de terre, la levure fourragère, les farines animales, les graisses et huiles non transformées. N'en font pas partie: les fourrages aqueux comme les drèches, le marc, les tubercules, les betteraves, les pulpes, le lait et les produits laitiers, la soupe de viande, etc., qui sont classés dans le groupe « Autres fourrages ». Les « fourrages grossiers » comprennent les produits de prairie et de pâturage, du maïs vert et de la paille, qui sont affouragés frais ou conservés à la ferme. Les fourrages verts transformés en dehors de l'exploitation (p. ex. l'herbe séchée) font partie des aliments concentrés.

4. Produktionsmittel und Umwelt ~ Agents de production et environnement

4.6 Flächenintensität der Tierhaltung Intensité de la détention d'animaux à la surface

| Gruppierung | Tierbesatz, Grossvieheinheiten (GVE) je ha LN | | | Hauptfutterfläche je Rinder-Grossvieheinheiten, ha/RiGVE | | | Groupement |
|-------------------------------|---|------|------|--|------|------|---|
| | Charge en bétail, unité gros bétail (UGB) par ha SAU | | | Surface fourragère principale par UGB consommant des fourrages grossiers, ha/UGBFG | | | |
| | 2015 | 2016 | 2017 | 2015 | 2016 | 2017 | |
| Alle Betriebe | 1.31 | 1.32 | 1.31 | 0.76 | 0.76 | 0.76 | Toutes les exploitations |
| Region, Flächenklasse | | | | | | | Région, catégorie de surface |
| Talregion | 1.32 | 1.32 | 1.31 | 0.62 | 0.62 | 0.63 | Région de plaine |
| 10 - 20 ha | 1.90 | 2.01 | 1.98 | 0.61 | 0.59 | 0.60 | 10 - 20 ha |
| 20 - 30 ha | 1.51 | 1.51 | 1.44 | 0.58 | 0.57 | 0.61 | 20 - 30 ha |
| 30 - 50 ha | 1.29 | 1.25 | 1.28 | 0.58 | 0.60 | 0.59 | 30 - 50 ha |
| Hügelregion | 1.55 | 1.55 | 1.55 | 0.73 | 0.71 | 0.72 | Région des collines |
| 10 - 20 ha | 1.71 | 1.71 | 1.72 | 0.68 | 0.67 | 0.68 | 10 - 20 ha |
| 20 - 30 ha | 1.53 | 1.50 | 1.56 | 0.72 | 0.73 | 0.70 | 20 - 30 ha |
| 30 - 50 ha | 1.27 | 1.34 | 1.38 | 0.75 | 0.71 | 0.72 | 30 - 50 ha |
| Bergregion | 1.10 | 1.10 | 1.11 | 1.02 | 1.03 | 1.02 | Région de montagne |
| 10 - 20 ha | 1.22 | 1.23 | 1.24 | 0.89 | 0.89 | 0.89 | 10 - 20 ha |
| 20 - 30 ha | 1.11 | 1.05 | 1.13 | 1.00 | 1.05 | 1.00 | 20 - 30 ha |
| 30 - 50 ha | 0.92 | 0.96 | 0.98 | 1.16 | 1.14 | 1.10 | 30 - 50 ha |
| Betriebstyp | | | | | | | Type d'exploitation |
| Milchkühe | 1.29 | 1.30 | 1.32 | 0.77 | 0.77 | 0.76 | Vaches laitières |
| Mutterkühe | 1.16 | 1.18 | 1.11 | 0.84 | 0.83 | 0.89 | Vaches-mères |
| Rindvieh gemischt | 1.06 | 1.07 | 1.10 | 0.94 | 0.93 | 0.90 | Bovins mixtes |
| Pferde/Schafe/Ziegen | 1.31 | 1.15 | 1.24 | 6.13 | 7.16 | 6.10 | Chevaux/ovins/caprins |
| Veredlung | 4.05 | 4.38 | 4.11 | 0.80 | 0.78 | 0.80 | Transformation |
| Region und Betriebstyp | | | | | | | Région et type d'exploitation |
| Talregion | | | | | | | Région de plaine |
| Milchkühe | 1.71 | 1.74 | 1.70 | 0.57 | 0.55 | 0.57 | Vaches laitières |
| Kombiniert Milchkühe/Ackerbau | 1.21 | 1.22 | 1.24 | 0.51 | 0.50 | 0.50 | Combiné lait commercialisé/ grandes cultures |
| Kombiniert Veredlung | 2.78 | 2.71 | 2.43 | 0.64 | 0.64 | 0.70 | Combiné transformation |
| Hügelregion | | | | | | | Région des collines |
| Milchkühe | 1.39 | 1.41 | 1.46 | 0.72 | 0.70 | 0.68 | Vaches laitières |
| Kombiniert Veredlung | 2.38 | 2.37 | 2.43 | 0.66 | 0.65 | 0.65 | Combiné transformation |
| Bergregion | | | | | | | Région de montagne |
| Milchkühe | 1.05 | 1.05 | 1.05 | 0.95 | 0.96 | 0.95 | Vaches laitières |
| Rindvieh gemischt | 1.00 | 0.98 | 1.02 | 1.00 | 1.02 | 0.98 | Bovins mixtes |
| Region und Landbauform | | | | | | | Région et mode de production |
| Talregion | | | | | | | Région de plaine |
| nicht Bio | 1.35 | 1.34 | 1.33 | 0.60 | 0.61 | 0.62 | non Bio |
| Bio | 1.04 | 1.12 | 1.12 | 0.83 | 0.76 | 0.80 | Bio |
| Hügelregion | | | | | | | Région des collines |
| nicht Bio | 1.58 | 1.58 | 1.58 | 0.72 | 0.70 | 0.69 | non Bio |
| Bio | 1.30 | 1.31 | 1.27 | 0.92 | 0.91 | 0.93 | Bio |
| Bergregion | | | | | | | Région de montagne |
| nicht Bio | 1.17 | 1.17 | 1.19 | 0.95 | 0.96 | 0.95 | non Bio |
| Bio | 0.91 | 0.93 | 0.93 | 1.23 | 1.23 | 1.22 | Bio |

Forschungsanstalt Agroscope Reckenholz-Tänikon (ART)

Station de recherche Agroscope Reckenholz-Tänikon (ART)

4. Produktionsmittel und Umwelt ~ Agents de production et environnement

4.7 Hauptnährstoffe aus verfügbaren Düngemitteln Principaux éléments nutritifs des engrais disponibles

Davon werden ca. 3% der gesamten Düngermenge ausserhalb der Landwirtschaft eingesetzt.
Dont env. 3% de l'ensemble des engrais sont utilisés hors de l'agriculture.

| Jahre Années | Hofdünger ¹ Engrais de ferme ¹ | Übrige Dünger ² Autres engrais ² | Kompost ² Compost ² | Klärschlamm ³ Boues d'épuration ³ | Mineraldünger ⁴ Engrais minéraux ⁴ | Total | in kg je ha ⁵ en kg par ha ⁵ |
|---|---|---|--|--|---|---------|---|
| Gesamter Stickstoff (N) inkl. Verluste in t ~ Azote total (N) y compris pertes en t | | | | | | | |
| 1995-1999 | 134 800 | 2 200 | 2 000 | 4 340 | 55 060 | 198 400 | 189 |
| 2000-2004 | 130 140 | 2 200 | 3 020 | 3 000 | 54 520 | 192 880 | 184 |
| 2005-2009 | 131 540 | 2 200 | 3 720 | 825 | 51 280 | 189 400 | 180 |
| 2010-2014 | 132 960 | 2 080 | 4 260 | ... | 49 780 | 189 080 | 180 |
| 2010 | 134 500 | 2 200 | 3 900 | ... | 55 500 | 196 100 | 187 |
| 2011 | 133 900 | 2 200 | 3 900 | ... | 48 900 | 188 900 | 180 |
| 2012 | 133 500 | 2 000 | 3 900 | ... | 47 200 | 186 600 | 178 |
| 2013 | 132 000 | 2 000 | 4 200 | ... | 45 700 | 183 900 | 175 |
| 2014 | 130 900 | 2 000 | 5 400 | ... | 51 600 | 189 900 | 181 |
| 2015 | 130 000 | 1 800 | 5 400 | ... | 45 800 | 183 000 | 174 |
| 2016 | 128 900 | 1 800 | 5 600 | ... | 48 500 | 184 800 | 176 |
| 2017 | 128 700 | 1 800 | 5 600 | ... | 51 600 | 187 700 | 179 |
| 2018 * | 127 600 | 1 800 | 5 600 | ... | 47 900 | 182 900 | 174 |
| Verfügbare P ₂ O ₅ in t ~ P ₂ O ₅ disponible en t | | | | | | | |
| 1995-1999 | 49 000 | 1 900 | 960 | 5 700 | 17 580 | 75 140 | 72 |
| 2000-2004 | 47 080 | 1 900 | 1 400 | 3 970 | 12 800 | 67 150 | 64 |
| 2005-2009 | 47 980 | 1 900 | 1 620 | 1 150 | 12 160 | 64 580 | 62 |
| 2010-2014 | 48 140 | 1 900 | 1 840 | ... | 10 340 | 62 220 | 59 |
| 2010 | 48 700 | 1 900 | 1 700 | ... | 10 700 | 63 000 | 60 |
| 2011 | 48 500 | 1 900 | 1 700 | ... | 10 500 | 62 600 | 60 |
| 2012 | 48 400 | 1 900 | 1 700 | ... | 11 000 | 63 000 | 60 |
| 2013 | 47 800 | 1 900 | 1 800 | ... | 9 900 | 61 400 | 58 |
| 2014 | 47 300 | 1 900 | 2 300 | ... | 9 600 | 61 100 | 58 |
| 2015 | 47 000 | 1 900 | 2 300 | ... | 9 700 | 60 900 | 58 |
| 2016 | 46 600 | 1 900 | 2 400 | ... | 9 800 | 60 700 | 58 |
| 2017 | 46 500 | 1 900 | 2 400 | ... | 9 800 | 60 600 | 58 |
| 2018 * | 46 000 | 1 900 | 2 400 | ... | 9 300 | 59 600 | 57 |
| Verfügbare K ₂ O in t ~ K ₂ O disponible en t | | | | | | | |
| 1995-1999 | 190 580 | 2 200 | 1 620 | 392 | 34 880 | 229 672 | 219 |
| 2000-2004 | 175 220 | 2 200 | 2 360 | 263 | 28 140 | 208 183 | 198 |
| 2005-2009 | 178 180 | 2 200 | 2 680 | 83 | 25 980 | 209 106 | 199 |
| 2010-2014 | 178 200 | 2 200 | 3 040 | ... | 21 100 | 204 540 | 195 |
| 2010 | 180 100 | 2 200 | 2 800 | ... | 20 700 | 205 800 | 196 |
| 2011 | 179 200 | 2 200 | 2 800 | ... | 21 100 | 205 300 | 196 |
| 2012 | 179 200 | 2 200 | 2 800 | ... | 21 200 | 205 400 | 196 |
| 2013 | 177 700 | 2 200 | 3 000 | ... | 20 800 | 203 700 | 194 |
| 2014 | 174 800 | 2 200 | 3 800 | ... | 21 700 | 202 500 | 193 |
| 2015 | 172 700 | 2 200 | 3 800 | ... | 21 900 | 200 600 | 191 |
| 2016 | 171 300 | 2 200 | 4 000 | ... | 19 700 | 197 200 | 188 |
| 2017 | 171 000 | 2 200 | 4 000 | ... | 21 000 | 198 200 | 189 |
| 2018 * | 169 600 | 2 200 | 4 000 | ... | 18 600 | 194 400 | 185 |

1 Reihe revidiert im Jahre 2018. Berechnet aufgrund des Viehbestandes gemäss Betriebsstrukturerhebung und des Nährstoffanfalls pro Tier nach Angaben der Forschungsanstalt Agroscope Reckenholz-Tänikon (ART).

2 Nach Angaben der Forschungsanstalt Agroscope Reckenholz-Tänikon (ART).

3 Berechnet mit Hilfe der Angaben des BAFU. Nach dem Verbot 2006 (Verlängerung bis 2008) hat der Klärschlamm seine Bedeutung für die Landwirtschaft verloren.

4 Gemäss Angaben von Agricura für die Schweiz und das Fürstentum Liechtenstein. Das Düngerjahr dauert vom 1. Mai bis 30. April des Folgejahres. Es wurde angenommen, dass der Mineraldünger erst für die Kulturen des Folgejahres verwendet werden.

5 Landwirtschaftliche Nutzfläche (ohne Sömmerungsweiden): 1 050 000 ha

1 Série révisée en 2018. Calculé en fonction du cheptel, conformément au recensement des structures d'exploitation et aux matières nutritives par animal selon les indications de la Station de recherche Agroscope Reckenholz-Tänikon (ART).

2 Selon les indications de la Station de recherche Agroscope Reckenholz-Tänikon (ART).

3 Calculé à l'aide des indications de l'OFEV. Après l'interdiction de leur utilisation en 2006 (délai transitoire jusqu'en 2008), les boues d'épuration ne jouent désormais plus aucun rôle dans l'agriculture.

4 Selon les indications de l'Agricura pour la Suisse et la Principauté de Liechtenstein. L'année d'engrais dure du 1er mai jusqu'au 30 avril de l'année suivante. On est parti du point de vue que les engrais minéraux ne sont utilisés que pour les cultures de l'année suivante.

5 Surface agricole utile (sans les pâturages des Alpes et du Jura): 1 050 000 ha

4. Produktionsmittel und Umwelt ~ Agents de production et environnement

4.8 Stickstoff- und Phosphorbilanz Bilan d'azote et de phosphore

Die Berechnungen umfassen Handels- und Hofdünger gemäss einer durch die Organisation für wirtschaftliche Zusammenarbeit und Entwicklung (OECD) verwendeten Methode.

L'évaluation englobe les engrais commerciaux et de ferme, selon une méthode établie par l'Organisation de coopération et de développement économiques (OCDE).

| Jahre Années | Stickstoffbilanz, in tausend Tonnen Stickstoff Bilan d'azote, en milliers de tonnes d'azote | | | Phosphorbilanz, in tausend Tonnen Phosphor Bilan de phosphore, en milliers de tonnes de phosphore | | |
|-----------------|--|------------|--------------|--|-----------|--------------|
| | Input | Output | Input-Output | Input | Output | Input-Output |
| 1990 | 295 | 161 | 134 | 44 | 24 | 20 |
| 1991 | 294 | 156 | 138 | 43 | 23 | 20 |
| 1992 | 291 | 162 | 129 | 42 | 24 | 18 |
| 1993 | 284 | 164 | 120 | 39 | 25 | 14 |
| 1994 | 280 | 156 | 124 | 37 | 24 | 13 |
| 1995 | 278 | 153 | 126 | 36 | 23 | 13 |
| 1996 | 273 | 155 | 119 | 33 | 24 | 9 |
| 1997 | 261 | 158 | 103 | 31 | 24 | 7 |
| 1998 | 260 | 149 | 112 | 30 | 23 | 8 |
| 1999 | 258 | 150 | 108 | 30 | 22 | 8 |
| 2000 | 257 | 152 | 105 | 28 | 23 | 6 |
| 2001 | 258 | 145 | 113 | 28 | 22 | 6 |
| 2002 | 256 | 147 | 109 | 29 | 23 | 6 |
| 2003 | 253 | 135 | 118 | 27 | 21 | 7 |
| 2004 | 252 | 152 | 100 | 28 | 23 | 5 |
| 2005 | 251 | 149 | 103 | 27 | 22 | 5 |
| 2006 | 252 | 145 | 107 | 28 | 21 | 7 |
| 2007 | 255 | 145 | 110 | 29 | 22 | 7 |
| 2008 | 254 | 144 | 110 | 28 | 22 | 6 |
| 2009 | 249 | 147 | 102 | 26 | 22 | 4 |
| 2010 | 257 | 147 | 110 | 27 | 22 | 6 |
| 2011 | 250 | 156 | 94 | 27 | 23 | 4 |
| 2012 | 248 | 150 | 98 | 27 | 22 | 6 |
| 2013 | 245 | 139 | 107 | 27 | 20 | 7 |
| 2014 | 251 | 146 | 105 | 27 | 22 | 5 |
| 2015 | 243 | 139 | 104 | 27 | 21 | 6 |
| 2016 | 245 | 140 | 105 | 27 | 21 | 6 |
| 2017 | 247 | 148 | 100 | 27 | 22 | 5 |

Bundesamt für Statistik (BFS)

Office fédéral de la statistique (OFS)

4.9 Gesamtphosphorgehalt in 21 Seen
Teneur globale en phosphore mesurée dans 21 lacs

In Mikrogramm pro Liter Wasser ~ En microgrammes par litre d'eau

| See ~ Lac | 1980 | 1990 | 2000 | 2005 | 2010 | 2015 | 2016 | 2017 ¹ |
|---------------------|------|------|------|------|------|------|------|-------------------|
| Lac Léman | 83 | 55 | 36 | 29 | 22 | 19 | 19 | 18 |
| Bodensee | 83 | 39 | 14 | 9 | 6 | 9 | 8 | 8 |
| Lac de Neuchâtel | 59 | 30 | 12 | 10 | 7 | ... | ... | ... |
| Lago Maggiore | 33 | 15 | 11 | 10 | 10 | 14 | 13 | 13 |
| Vierwaldstättersee | 23 | 8 | 6 | 3 | 5 | 4 | 4 | 5 |
| Zürichsee | 67 | 43 | 24 | 22 | 21 | 22 | 24 | 25 |
| Zürich-Obersee | 29 | 15 | 11 | 10 | 12 | ... | ... | ... |
| Lago di Lugano nord | 176 | 150 | 149 | 115 | 73 | ... | ... | ... |
| Lago di Lugano sud | 128 | 90 | 55 | 43 | 42 | ... | ... | ... |
| Thunersee | ... | ... | 4 | 5 | 4 | ... | ... | ... |
| Bielensee | 65 | 31 | 18 | 23 | 18 | ... | ... | ... |
| Zugersee | 205 | 163 | 124 | 108 | 94 | ... | ... | ... |
| Brienzersee | ... | ... | 5 | 7 | 5 | ... | ... | ... |
| Walensee | 22 | 4 | 2 | 3 | 3 | ... | ... | ... |
| Murtensee | ... | 40 | 27 | 11 | 21 | ... | ... | ... |
| Sempachersee | 136 | 116 | 42 | 25 | 23 | 25 | 24 | 29 |
| Hallwilersee | 231 | 107 | 52 | 38 | 19 | 12 | 12 | 11 |
| Greifensee | 217 | 116 | 58 | 68 | 48 | ... | ... | ... |
| Aegerisee | 11 | 9 | 7 | 7 | 5 | ... | ... | ... |
| Baldeggersee | 343 | 109 | 88 | 38 | 26 | 23 | 24 | 25 |
| Pfäffikersee | 159 | 48 | 20 | 23 | 16 | ... | ... | ... |

¹ Die Reduktion des Phosphorgehalts in Seen ist eine Folge verschiedener Massnahmen. Es sind dies vor allem die Abwasserreinigung und das P-Verbot für Textilwaschmittel seit 1987. Gemäss Modellrechnungen der ART liegt die Reduktion der landwirtschaftlich bedingten Phosphoreinträge seit 1990 zwischen 10 und 30%.

¹ La réduction de la teneur en phosphore dans les lacs est le résultat de différentes mesures. Par exemple l'épuration des eaux usées et l'interdiction des phosphates dans les lessives depuis 1987. Selon le modèle de calcul de ART, la réduction des flux de phosphore due à l'agriculture se situe depuis 1990 entre 10 et 30%.

Bundesamt für Umwelt (BAFU); Kantonale Fachstellen;
 Internationale Kommissionen (IGKB, CIPEL, CIPAIS);
 Wasserversorgung Zürich;
 Wasserforschungs-Institut des ETH-Bereichs (EAWAG);
 Forschungsanstalt Agroscope Reckenholz-Tänikon (ART)

Office fédéral de l'environnement (OFEV); Services cantonaux;
 Commissions internationales (IGKB, CIPEL, CIPAIS);
 Service des eaux Zurich; Institut de recherche sur les eaux
 dans le cadre de l'Ecole polytechnique fédérale (EAWAG);
 Station de recherche Agroscope Reckenholz-Tänikon (ART)

4. Produktionsmittel und Umwelt ~ Agents de production et environnement

4.10 Nitrat im Grundwasser in Abhängigkeit von der Hauptbodennutzung Nitrates dans les eaux souterraines en fonction de l'utilisation principale du sol

a) Nitrat-Konzentration 2017 (Maximalwert pro Messstelle), Prozentanteile der beprobten Messstellen
Concentration de nitrates 2017 (valeur maximale par station de mesure), pourcentage des stations de mesure analysées

| Hauptbodennutzung ¹ | Anzahl Messstellen Beprobt Echantillonnées | Nombre de stations de mesure Nitrat-Konzentration ~ Concentration de nitrates | | | | Utilisation principale du sol ¹ |
|---|--|--|-----------------------------|----------------|-----------|---|
| | | ≤ 10 mg/l | > 10 - 25 mg/l ² | > 25 - 40 mg/l | > 40 mg/l | |
| | | % | % | % | % | |
| Ackerbau | 92 | 8 | 53 | 27 | 12 | Grandes cultures |
| Gras- und Viehwirtschaft | 141 | 42 | 50 | 7 | 1 | Production herbagère et bétail |
| Wald | 159 | 82 | 15 | 2 | 1 | Forêt |
| Sömmerungsweiden und unproduktive Gebiete | 35 | 100 | - | - | - | Pâturages d'estivage et régions improductives |

b) Entwicklung der Nitrat-Konzentration, Prozentanteile der beprobten Messstellen mit einer Maximalkonzentration über 25 mg/l
Evolution de la concentration de nitrates, pourcentage des stations de mesure analysées avec une concentration maximale au-dessus de 25 mg/l

| Hauptbodennutzung ¹ | 2005 | 2010 | 2014 | 2015 | 2016 | 2017 | Utilisation principale du sol ¹ |
|---|------|------|------|------|------|------|---|
| | % | % | % | % | % | % | |
| Ackerbau | 46 | 48 | 40 | 40 | 38 | 39 | Grandes cultures |
| Gras- und Viehwirtschaft | 20 | 14 | 11 | 12 | 13 | 9 | Production herbagère et bétail |
| Wald | 4 | 4 | 3 | 2 | 1 | 3 | Forêt |
| Sömmerungsweiden und unproduktive Gebiete | - | - | - | - | - | - | Pâturages d'estivage et régions improductives |

1 Bodennutzung mit dem grössten Flächenanteil im Einzugsgebiet einer Messstelle
2 Anforderungswert für Grundwasser, das als Trinkwasser genutzt wird oder dafür vorgesehen ist, gemäss Gewässerschutzverordnung (GSchV): 25 mg/l

1 L'utilisation du sol qui occupe la plus grande superficie du bassin d'alimentation
2 L'exigence chiffrée pour les eaux souterraines utilisées comme eau potable ou destinées à l'être selon l'ordonnance sur la protection des eaux (OEaux): 25 mg/l

Bundesamt für Umwelt (BAFU),
Nationale Grundwasserbeobachtung NAQUA

Office fédéral de l'environnement (OFEV),
Observation nationale des eaux souterraines NAQUA

4.11 Pflanzenschutzmittel im Grundwasser in Abhängigkeit von der Hauptbodennutzung Produits phytosanitaires dans les eaux souterraines en fonction de l'utilisation principale du sol

Maximal-Konzentration der Pflanzenschutzmittel-Wirkstoffe und -Abbauprodukte pro NAQUA-Messstelle im Jahr 2017, Prozentanteile der beprobten Messstellen

Concentration maximale de substances actives et de produits de dégradation par station de mesure NAQUA en 2017, pourcentage des stations analysées

| Hauptbodennutzung ¹ | Anzahl Messstellen Beprobt Echantillonnées | Nombre de stations de mesure | | | Utilisation principale du sol ¹ |
|---|--|------------------------------|---------------------------------------|--------------------------|---|
| | | Ohne Nachweis | Mit Nachweis | ~ Avec détection | |
| | | Sans détection | Konzentration ≤ 0.1 µg/l ² | Konzentration > 0.1 µg/l | |
| | | % | % | % | |
| Ackerbau | 92 | 5 | 26 | 69 | Grandes cultures |
| Gras- und Viehwirtschaft | 141 | 36 | 53 | 11 | Production herbagère et bétail |
| Wald | 159 | 84 | 12 | 4 | Forêt |
| Sömmerungsweiden und unproduktive Gebiete | 35 | 97 | 3 | - | Pâturages d'estivage et régions improductives |

1 Bodennutzung mit dem grössten Flächenanteil im Einzugsgebiet einer Messstelle
2 Gemäss Gewässerschutzverordnung (GSchV) beträgt der Anforderungswert für Grundwasser, das als Trinkwasser genutzt wird oder dafür vorgesehen ist 0.1 µg/l für jeden einzelnen Wirkstoff.

1 L'utilisation du sol qui occupe la plus grande superficie du bassin d'alimentation
2 Selon l'ordonnance sur la protection des eaux (OEaux) l'exigence chiffrée pour les eaux souterraines utilisées comme eau potable ou destinées à l'être est fixée à 0.1 µg/l pour chaque substance active prise isolément.

Bundesamt für Umwelt (BAFU),
Nationale Grundwasserbeobachtung NAQUA

Office fédéral de l'environnement (OFEV),
Observation nationale des eaux souterraines NAQUA

4. Produktionsmittel und Umwelt ~ Agents de production et environnement

4.12 Absatz von Pflanzenschutzmitteln Vente de produits phytosanitaires

Hauptgruppen gemäss Eurostat-Klassifikation; einschliesslich Fürstentum Liechtenstein; Wirkstoffgewicht in Tonnen
Groupes principaux selon la classification Eurostat; y compris la Principauté de Liechtenstein; poids de substance active en tonnes

| Jahre | Fungizide, Bakterizide | Herbizide | Insektizide, Akarizide | Molluskizide | Wachstums- regulatoren | Andere | Total |
|-------------|-----------------------------|------------|-----------------------------|---------------|------------------------------|------------|--------------|
| Années | Fongicides, Bactéricides | Herbicides | Insecticides, Acaricides | Molluscicides | Régulateurs de croissance | Autres | Total |
| 2008 | 939 | 850 | 250 | 43 | 34 | 121 | 2 237 |
| 2009 | 949 | 747 | 287 | 35 | 44 | 162 | 2 224 |
| 2010 | 903 | 801 | 218 | 38 | 38 | 150 | 2 148 |
| 2011 | 939 | 896 | 268 | 38 | 32 | 110 | 2 282 |
| 2012 | 988 | 815 | 281 | 33 | 31 | 82 | 2 231 |
| 2013 | 1 024 | 781 | 283 | 56 | 42 | 104 | 2 290 |
| 2014 | 1 049 | 725 | 292 | 56 | 26 | 97 | 2 245 |
| 2015 | 1 057 | 686 | 222 | 47 | 30 | 172 | 2 213 |
| 2016 | 1 036 | 624 | 276 | 42 | 26 | 153 | 2 158 |
| 2017 | 1 009 | 599 | 251 | 30 | 28 | 113 | 2 030 |

Bundesamt für Landwirtschaft (BLW)

Office fédéral de l'agriculture (OFAG)

4.13 Vertriebsmengen von Antibiotika für Nutztiere Ventes d'antibiotiques utilisés en médecine vétérinaire

Wirkstoffgewicht in kg ~ Poids de substance active en kg

| Wirkstoff | 2010 | 2012 | 2013 | 2014 | 2015 | 2016 | 2017 | Substance active |
|---------------------|---------------|---------------|---------------|---------------|---------------|---------------|---------------|---------------------|
| Sulfonamide | 25 672 | 21 556 | 18 942 | 17 009 | 14 959 | 13 130 | 10 181 | Sulfonamides |
| Penicilline | 10 793 | 10 582 | 10 437 | 9 893 | 9 573 | 9 249 | 8 644 | Pénicillines |
| Tetracycline | 14 746 | 12 038 | 11 626 | 10 398 | 8 679 | 8 172 | 6 851 | Tétracyclines |
| Aminoglykoside | 3 215 | 3 199 | 3 115 | 3 114 | 3 095 | 2 988 | 2 462 | Aminoglycosides |
| Makrolide | 3 806 | 3 289 | 3 089 | 2 784 | 2 610 | 1 967 | 1 574 | Macrolides |
| Trimethoprim | 1 702 | 1 368 | 1 148 | 1 102 | 904 | 829 | 591 | Triméthoprime |
| Polymyxine | 1 489 | 1 057 | 854 | 773 | 502 | 372 | 327 | Polymyxines |
| Fluorochinolone | 388 | 335 | 384 | 379 | 384 | 282 | 207 | Fluoroquinolones |
| Cephalosporine | 237 | 237 | 228 | 241 | 234 | 190 | 163 | Céphalosporines |
| Amphenikole | ... | ... | 183 | 169 | 199 | 244 | 341 | Amphénicoles |
| Andere ¹ | 303 | 449 | 310 | 241 | 197 | 152 | 181 | Autres ¹ |
| Total | 62 350 | 54 111 | 50 316 | 46 103 | 41 337 | 37 575 | 31 521 | Total |

¹ Amphenikole (bis 2012), Pleuromutiline, Polypeptide, Chinolone

¹ Amphénicoles (jusqu'à 2012), pleuromutilines, polypeptides, quinolones

Bundesamt für Gesundheit (BAG) und Bundesamt für
Lebensmittelsicherheit und Veterinärwesen (BLV),
Swiss Antibiotic Resistance Report 2018

Office fédéral de la santé publique (OFSP) et Office fédéral de la sécurité
alimentaire et des affaires vétérinaires (OSAV),
Swiss Antibiotic Resistance Report 2018.

4. Produktionsmittel und Umwelt ~ Agents de production et environnement

4.14 Antibiotikaresistenzen bei Nutztieren Résistances aux antibiotiques chez les animaux de rente

Antibiotikaresistenzmonitoring 2016¹, Prävalenz und Anzahl isolierter Bakterienstämme aus Proben (Kloakentupfer) von Mastpoulets
Monitoring des résistances aux antibiotiques 2016¹, prévalence et nombre de souches de bactéries isolées d'échantillons (écouvillon cloacal) de poulets de chair

| | <i>Escherichia coli</i> | <i>Enterococcus faecialis</i> | <i>Enterococcus faecium</i> | ESBL/Amp-C bildende <i>Escherichia coli</i> ³ ~ <i>Escherichia coli</i> productrices d'ESBL/Amp-C ³ | | |
|----------------------------|--|------------------------------------|------------------------------------|--|--|--------------------------------|
| Anzahl Proben | 196 (je 5 gepoolt ~ groupés par 5) | 349 (je 5 gepoolt ~ groupés par 5) | 349 (je 5 gepoolt ~ groupés par 5) | 307 (je 5 gepoolt ~ groupés par 5) | | Nombre d'échantillons |
| Anzahl Stämme ² | 190 | 31 | 247 | 160 | | Nombre de souches ² |
| Anzahl Resistenzen | Prävalenz der Resistenz in % (Anzahl Stämme) ~ | | | Prévalence des résistances en % (nombre de souches) | | Nombre de résistances |
| Keine Resistenz | 38.9 (74) | 0.0 (0) | 26.7 (66) | 1.3 (2) | | Aucune résistance |
| 1 Antibiotikum | 13.7 (26) | 29.0 (9) | 37.7 (93) | 1.3 (2) | | 1 Antibiotique |
| 2 Antibiotika | 23.7 (45) | 35.5 (11) | 29.6 (73) | 1.3 (2) | | 2 Antibiotiques |
| 3 Antibiotika | 10.5 (20) | 32.3 (10) | 5.3 (13) | 28.7 (46) | | 3 Antibiotiques |
| 4 Antibiotika | 4.2 (8) | 3.2 (1) | 0.8 (2) | 15.6 (25) | | 4 Antibiotiques |
| > 4 Antibiotika | 8.9 (17) | 0.0 (0) | 0.0 (0) | 51.9 (83) | | > 4 Antibiotiques |

Antibiotikaresistenzmonitoring 2017¹, Prävalenz und Anzahl isolierter Bakterienstämme aus Proben (Kot- oder Nasentupfer) von Mastschweinen
Monitoring des résistances aux antibiotiques 2017¹, prévalence et nombre de souches de bactéries isolées d'échantillons (écouvillon de fèces ou nasal) de porcs à l'engrais

| | <i>Escherichia coli</i> | <i>Campylobacter coli</i> | MRSA ⁴ ~ SARM ⁴ | ESBL/Amp-C bildende <i>Escherichia coli</i> ³ ~ <i>Escherichia coli</i> productrices d'ESBL/Amp-C ³ | | |
|----------------------------|--|---------------------------|---------------------------------------|--|--|--------------------------------|
| Anzahl Proben | 216 | 296 | 298 | 296 | | Nombre d'échantillons |
| Anzahl Stämme ² | 197 | 161 | 131 | 52 | | Nombre de souches ² |
| Anzahl Resistenzen | Prävalenz der Resistenz in % (Anzahl Stämme) ~ | | | Prévalence des résistances en % (nombre de souches) | | Nombre de résistances |
| Keine Resistenz | 55.8 (110) | 5.6 (9) | 0.0 (0) | 0.0 (0) | | Aucune résistance |
| 1 Antibiotikum | 18.8 (37) | 19.3 (31) | 0.0 (0) | 0.0 (0) | | 1 Antibiotique |
| 2 Antibiotika | 8.6 (17) | 29.2 (47) | 0.0 (0) | 0.0 (0) | | 2 Antibiotiques |
| 3 Antibiotika | 8.1 (16) | 13.7 (22) | 18.3 (24) | 23.1 (12) | | 3 Antibiotiques |
| 4 Antibiotika | 5.6 (11) | 31.1 (50) | 19.1 (25) | 15.4 (8) | | 4 Antibiotiques |
| > 4 Antibiotika | 3.0 (6) | 1.2 (2) | 62.6 (82) | 61.5 (32) | | > 4 Antibiotiques |

Antibiotikaresistenzmonitoring 2017¹, Prävalenz und Anzahl isolierter Bakterienstämme aus Proben (Kot- oder Nasentupfer) von Schlachtrindern
Monitoring des résistances aux antibiotiques 2017¹, prévalence et nombre de souches de bactéries isolées d'échantillons (écouvillon de fèces ou nasal) de bovins de boucherie

| | <i>Escherichia coli</i> | <i>Enterococcus faecium</i> | MRSA ⁴ ~ SARM ⁴ | ESBL/Amp-C bildende <i>Escherichia coli</i> ³ ~ <i>Escherichia coli</i> productrices d'ESBL/Amp-C ³ | | |
|----------------------------|--|-----------------------------|---------------------------------------|--|--|--------------------------------|
| Anzahl Proben | 204 | 296 | 197 | 304 | | Nombre d'échantillons |
| Anzahl Stämme ² | 194 | 129 | 24 | 101 | | Nombre de souches ² |
| Anzahl Resistenzen | Prävalenz der Resistenz in % (Anzahl Stämme) ~ | | | Prévalence des résistances en % (nombre de souches) | | Nombre de résistances |
| Keine Resistenz | 47.9 (93) | 2.3 (3) | 0.0 (0) | 0.0 (0) | | Aucune résistance |
| 1 Antibiotikum | 5.2 (10) | 73.6 (95) | 0.0 (0) | 0.0 (0) | | 1 Antibiotique |
| 2 Antibiotika | 10.8 (21) | 19.4 (25) | 0.0 (0) | 3.0 (3) | | 2 Antibiotiques |
| 3 Antibiotika | 16.5 (32) | 3.9 (5) | 0.0 (0) | 6.9 (7) | | 3 Antibiotiques |
| 4 Antibiotika | 12.4 (24) | 0.8 (1) | 8.3 (2) | 5.0 (5) | | 4 Antibiotiques |
| > 4 Antibiotika | 7.2 (14) | 0.0 (0) | 91.7 (22) | 85.1 (86) | | > 4 Antibiotiques |

1 Im Rahmen des Überwachungsprogramms von Antibiotikaresistenzen wird jährlich eine repräsentative Beprobung von gesunden Mastpouletsherden, Schweinen und Rindern im Schlachthof durchgeführt.

2 Anzahl Bakterienstämme, die aus den Proben von gesunden Beständen isoliert und auf Resistenzen getestet wurden.

3 Extended-Spectrum β-Lactamasen (ESBL)-produzierende *Escherichia coli* sind resistent gegen sämtliche Penicilline und Cephalosporine der 1.- 4. Generation.

4 Methicillin-resistente *Staphylococcus aureus* Stämme (MRSA) sind resistent gegen alle β-Lactam-Antibiotika. Diese Stämme sind meist multiresistent, d.h. sie verfügen auch über Resistenzen gegenüber anderen Antibiotikaklassen.

1 Dans le cadre de la surveillance des résistances aux antibiotiques, des échantillons représentatifs sont prélevés chaque année dans les abattoirs sur des poulets de chair, des porcs et des veaux en bonne santé.

2 Nombre de souches de bactéries isolées à partir d'échantillons d'effectifs sains et ayant fait l'objet de tests de résistances.

3 *Escherichia coli* productrices de β-lactamasas à spectre étendu (ESBL) sont résistantes à toutes les pénicillines et aux céphalosporines de 1ère à 4ème génération.

4 Les souches de *Staphylococcus aureus* résistant à la méthicilline (SARM) sont résistantes à toutes les bêta-lactamines. Ces souches sont multirésistantes dans la plupart des cas, c.-à-d. qu'elles ont aussi développé des résistances contre d'autres classes d'antibiotiques.

4. Produktionsmittel und Umwelt ~ Agents de production et environnement

4.15 Witterung im Schweizer Mittelland Conditions atmosphériques sur le Plateau suisse

Durchschnitt der Meldungen von 7 Stationen: St. Gallen, Schaffhausen, Zürich, Luzern, Bern, Neuenburg, Lausanne
Moyenne des rapports de 7 stations: St-Gall, Schaffhouse, Zurich, Lucerne, Berne, Neuchâtel, Lausanne

| Monate | Lufttemperatur ¹ in ° Celsius | | | Niederschlag in mm | | | Zahl der Tage mit Niederschlag ² | | | Sonnenscheindauer in Stunden | | |
|---------------------|--|-------------|-------------|------------------------------------|--------------|------------|--|------------|------------|------------------------------------|--------------|--------------|
| Mois | Température ¹ de l'air en ° celsius | | | Précipitations en mm | | | Nombre de jours avec précipitations ² | | | Ensoleillement en heures | | |
| | Lang-jähriges Mittel 1981 - 2010 | 2017 | 2018 | Moyenne pluri-annuelle 1981 - 2010 | 2017 | 2018 | Lang-jähriges Mittel 1981 - 2010 | 2017 | 2018 | Moyenne pluri-annuelle 1981 - 2010 | 2017 | 2018 |
| Jan ~ Jan | 0.5 | -2.6 | 4.9 | 64 | 57 | 146 | 11 | 11 | 14 | 54 | 42 | 44 |
| Feb ~ Fév | 1.4 | 4.0 | -0.9 | 60 | 65 | 51 | 10 | 8 | 7 | 81 | 91 | 51 |
| Mrz ~ Mar | 5.3 | 8.5 | 3.9 | 75 | 67 | 87 | 12 | 10 | 15 | 130 | 179 | 80 |
| Apr ~ Avr | 8.9 | 9.1 | 13.2 | 82 | 105 | 24 | 12 | 9 | 5 | 157 | 207 | 222 |
| Mai ~ Mai | 12.7 | 14.6 | 15.2 | 116 | 93 | 117 | 13 | 11 | 12 | 179 | 230 | 190 |
| Jun ~ Jun | 15.5 | 19.9 | 18.6 | 120 | 83 | 80 | 12 | 9 | 7 | 197 | 261 | 262 |
| Jul ~ Jul | 17.5 | 19.6 | 21.1 | 118 | 119 | 95 | 11 | 14 | 9 | 225 | 209 | 297 |
| Aug ~ Aoû | 17.0 | 19.7 | 20.8 | 122 | 128 | 99 | 12 | 11 | 10 | 208 | 222 | 255 |
| Sep ~ Sep | 13.6 | 13.3 | 16.6 | 103 | 71 | 69 | 9 | 10 | 7 | 155 | 145 | 232 |
| Okt ~ Oct | 9.9 | 11.3 | 11.3 | 89 | 46 | 45 | 8 | 8 | 4 | 103 | 173 | 166 |
| Nov ~ Nov | 5.2 | 4.8 | 5.7 | 79 | 92 | 26 | 10 | 11 | 6 | 60 | 59 | 42 |
| Dez ~ Déc | 2.6 | 1.5 | 3.7 | 82 | 142 | 138 | 11 | 15 | 14 | 43 | 40 | 34 |
| Jahr ~ Année | 9.2 | 10.3 | 11.2 | 1 109 | 1 068 | 975 | 131 | 127 | 111 | 1 592 | 1 856 | 1 874 |

1 Gemessen 2 m über Boden

2 Mindestens 1 mm Niederschlag

1 Mesurée à 2 m au-dessus du sol

2 Au moins 1 mm de précipitations

Bundesamt für Meteorologie und Klimatologie,
MeteoSchiweiz

Office fédéral de météorologie et de climatologie,
MétéoSuisse

4.16 Meldungen von Hagel- und Elementarschäden Annonces des dégâts de grêle et des dégâts élémentaires

Anzahl Schäden, die an Schweizer Hagel aus der Schweiz gemeldet wurden
Nombre des dégâts dus à la grêle en Suisse annoncés à Suisse Grêle

| Monate | Elementarschäden ~ Dégâts élémentaires | | | | | Hagelschäden ~ Dégâts de grêle | | | | |
|---------------------|--|--------------|--------------|--------------|--------------|--------------------------------|--------------|--------------|--------------|--------------|
| Mois | 2014 | 2015 | 2016 | 2017 | 2018 | 2014 | 2015 | 2016 | 2017 | 2018 |
| Jan ~ Jan | 10 | 8 | 1 | 3 | 221 | - | - | - | - | 2 |
| Feb ~ Fév | 6 | 3 | 1 | 5 | 16 | - | - | - | - | - |
| Mrz ~ Mar | 6 | 27 | 9 | 33 | 18 | 3 | - | - | - | 1 |
| Apr ~ Avr | 37 | 26 | 122 | 2 449 | 31 | 48 | 104 | 41 | 118 | 10 |
| Mai ~ Mai | 24 | 796 | 283 | 132 | 217 | 583 | 350 | 1 308 | 424 | 1 785 |
| Jun ~ Jun | 27 | 125 | 594 | 164 | 163 | 1 913 | 1 215 | 517 | 1 064 | 415 |
| Jul ~ Jul | 532 | 236 | 149 | 228 | 197 | 1 828 | 551 | 574 | 2 127 | 1 711 |
| Aug ~ Aoû | 244 | 61 | 39 | 111 | 464 | 186 | 304 | 355 | 1 231 | 695 |
| Sep ~ Sep | 27 | 13 | 149 | 270 | 249 | 71 | 12 | 13 | 56 | 41 |
| Okt ~ Oct | 116 | 2 | 12 | 16 | 46 | 45 | - | 11 | 5 | - |
| Nov ~ Nov | 17 | 3 | 3 | 1 | 18 | - | - | 1 | 13 | - |
| Dez ~ Déc | - | - | - | 12 | 6 | - | - | - | - | 1 |
| Jahr ~ Année | 1 046 | 1 300 | 1 362 | 3 424 | 1 646 | 4 677 | 2 536 | 2 820 | 5 038 | 4 661 |

Schweizer Hagel

Suisse Grêle

4. Produktionsmittel und Umwelt ~ Agents de production et environnement

4.17 Phänologische Beobachtungen ausgewählter Stationen Observations phénologiques de quelques stations

| Pflanze / Höhenlage Plante / altitude | Langjährige Beobachtungsergebnisse (1951 - 2017) Résultats sur plusieurs années (1951 - 2017) | | 2014 | 2015 | 2016 | 2017 | 2018 |
|---|--|--|---------------|---------------|---------------|---------------|---------------|
| | Bisher frühester Zeitpunkt Date la plus précoce | Bisher spätester Zeitpunkt Date la plus tardive | Datum Date | Datum Date | Datum Date | Datum Date | Datum Date |
| Vollblüte des Löwenzahns ~ Plaine floraison de la dent de lion | | | | | | | |
| bis 600 m ü.M. ¹ | 19.3. | 23.5. | 6.4. | 18.4. | 9.4. | 9.4. | 17.4. |
| 600 - 1000 m ü.M. ² | 2.4. | 6.6. | 17.4. | 22.4. | 20.4. | 11.4. | 23.4. |
| 1000 - 1600 m ü.M. ³ | 24.3. | 20.6. | 4.5. | 7.5. | 19.5. | 12.5. | 8.5. |
| Vollblüte der Apfelbäume ~ Plaine floraison des pommiers | | | | | | | |
| bis 600 m ü.M. ¹ | 31.3. | 25.5. | 16.4. | 25.4. | 1.5. | 9.4. | 18.4. |
| 600 - 1000 m ü.M. ² | 16.4. | 4.6. | 24.4. | 2.5. | 7.5. | 23.4. | 25.4. |
| 1000 - 1600 m ü.M. ³ | 10.4. | 6.7. | 14.5. | 19.5. | 27.5. | 18.5. | 11.5. |
| Blattverfärbung der Buche ~ Coloration des feuilles des hêtres | | | | | | | |
| bis 600 m ü.M. ¹ | 6.9. | 18.11. | 23.10. | 10.10. | 11.10. | 10.10. | 26.9. |
| 600 - 1000 m ü.M. ² | 1.9. | 15.11. | 10.10. | 6.10. | 11.10. | 6.10. | 10.10. |
| 1000 - 1600 m ü.M. ³ | 23.8. | 5.11. | 30.9. | 5.10. | 9.10. | 1.10. | 29.9. |

1 Phänologische Stationen: Rafz ZH, Oeschberg BE (bis 2004), Herzogenbuchsee BE (ab 2005), Liestal BL, Moutier BE und Cartigny GE
 2 Stations d'observation: Uetliberg ZH (bis 1995), Entlebuch LU, Posieux FR, Wattwil SG et Seewis GR
 3 Phänologische Stationen: Gadmen BE, Vals GR, Davos-Dorf GR, Gryon VD und Le Locle NE

Bundesamt für Meteorologie und Klimatologie,
MeteoSchweiz

Office fédéral de météorologie et de climatologie,
MétéoSuisse

4.18 Dauer der Grünfütterung Durée du régime vert

Berichterstatterangaben, Anzahl Meldungen in Klammern
Indications des correspondants, nombre d'indications en parenthèse

| Jahre Années | Talzone Zone de plaine | | Hügelzone Zone des collines | | Bergzone I Zone de montagne I | | Bergzone II Zone de montagne II | | Bergzone III und IV Zone de montagne III et IV | |
|---|---------------------------|------|--------------------------------|------|----------------------------------|------|------------------------------------|------|---|------|
| Beginn der Weide (Tag/Monat) ~ Début du pâturage (jour/mois) | | | | | | | | | | |
| 2010 | 10.4. | (52) | 13.4. | (30) | 19.4. | (19) | 26.4. | (11) | 09.5. | (8) |
| 2013 | 19.4. | (44) | 22.4. | (25) | 27.4. | (19) | 27.4. | (7) | 16.5. | (8) |
| 2014 | 1.4. | (38) | 2.4. | (28) | 11.4. | (9) | 13.4. | (9) | 5.5. | (11) |
| 2015 | 11.4. | (40) | 9.4. | (22) | 13.4. | (12) | 17.4. | (8) | 7.5. | (9) |
| 2016 | 6.4. | (35) | 6.4. | (20) | 13.4. | (10) | 15.4. | (9) | 11.5. | (12) |
| 2017 | 31.3. | (35) | 30.3. | (21) | 3.4. | (13) | 11.4. | (7) | 4.5. | (8) |
| 2018 | 8.4. | (32) | 12.4. | (22) | 16.4. | (10) | 16.4. | (8) | 8.5. | (9) |
| 2019 | 6.4. | (58) | 9.4. | (37) | 16.4. | (19) | 25.4. | (27) | 12.5. | (16) |
| Beginn der Winterfütterung (Tag/Monat) ~ Début du régime hivernal (jour/mois) | | | | | | | | | | |
| 2010 | 06.11. | (54) | 07.11. | (36) | 30.10. | (21) | 26.10. | (9) | 24.10. | (9) |
| 2013 | 9.11. | (33) | 7.11. | (27) | 31.10. | (14) | 28.10. | (6) | 22.10. | (8) |
| 2014 | 12.11. | (32) | 12.11. | (23) | 8.11. | (12) | 27.10. | (6) | 23.10. | (8) |
| 2015 | 8.11. | (37) | 8.11. | (27) | 3.11. | (14) | ... | (5) | ... | (4) |
| 2016 | 3.11. | (28) | 5.11. | (20) | 28.10. | (9) | 5.11. | (6) | 21.10. | (6) |
| 2017 | 5.11. | (28) | 6.11. | (19) | 26.10. | (11) | 25.10. | (8) | 3.11. | (6) |
| 2018 | 12.11. | (52) | 8.11. | (38) | 4.11. | (20) | 1.11. | (22) | 31.10. | (19) |
| Dauer der Grünfütterung in Tagen ~ Durée du régime vert en jours | | | | | | | | | | |
| 2010 | 210 | | 208 | | 194 | | 183 | | 168 | |
| 2013 | 204 | | 199 | | 187 | | 184 | | 159 | |
| 2014 | 225 | | 224 | | 211 | | 197 | | 171 | |
| 2015 | 211 | | 213 | | 204 | | 202 | | 157 | |
| 2016 | 211 | | 213 | | 198 | | 204 | | 163 | |
| 2017 | 219 | | 221 | | 206 | | 197 | | 183 | |
| 2018 | 218 | | 210 | | 202 | | 199 | | 176 | |

Agristat, Berichterstattererhebung

Agristat, enquête auprès des correspondants

4. Produktionsmittel und Umwelt ~ Agents de production et environnement

4.19 Veränderung der landwirtschaftlichen Nutzfläche pro Einwohner Variation de la surface agricole utile par habitant

| Jahre | LN Total in ha ¹ | Davon Ackerland ² | Einwohner Total ³ | LN in Aren pro Einwohner | Veränderung seit 2000 in % | Ackerland in Aren pro Einwohner | Veränderung seit 2000 in % |
|-------------|------------------------------|-----------------------------------|--------------------------------|--------------------------|----------------------------|--------------------------------------|----------------------------|
| Années | SAU total en ha ¹ | Dont terres assolées ² | Population totale ³ | SAU en ares par habitant | Variation dès 2000 en % | Terres assolées en ares par habitant | Variation dès 2000 en % |
| 2000 | 1 072 492 | 408 039 | 7 164 444 | 15.0 | - | 5.7 | - |
| 2005 | 1 065 118 | 405 412 | 7 415 102 | 14.4 | -4.0 | 5.5 | -4.0 |
| 2007 | 1 060 243 | 405 879 | 7 508 739 | 14.1 | -5.7 | 5.4 | -5.1 |
| 2008 | 1 058 099 | 405 489 | 7 593 494 | 13.9 | -6.9 | 5.3 | -6.2 |
| 2009 | 1 055 649 | 405 214 | 7 701 856 | 13.7 | -8.4 | 5.3 | -7.6 |
| 2010 | 1 051 747 | 403 749 | 7 785 806 | 13.5 | -9.8 | 5.2 | -8.9 |
| 2011 | 1 051 866 | 403 051 | 7 870 134 | 13.4 | -10.7 | 5.1 | -10.1 |
| 2012 | 1 051 037 | 403 018 | 7 954 662 | 13.2 | -11.7 | 5.1 | -11.0 |
| 2013 | 1 049 923 | 402 902 | 8 039 060 | 13.1 | -12.8 | 5.0 | -12.0 |
| 2014 | 1 051 265 | 399 442 | 8 139 631 | 12.9 | -13.7 | 4.9 | -13.8 |
| 2015 | 1 049 725 | 398 399 | 8 237 666 | 12.7 | -14.9 | 4.8 | -15.1 |
| 2016 | 1 049 072 | 398 695 | 8 327 126 | 12.6 | -15.8 | 4.8 | -15.9 |
| 2017 | 1 046 109 | 398 184 | 8 419 550 | 12.4 | -17.0 | 4.7 | -17.0 |

1 Ohne Sömmerungsweiden, inbegriffen die Nutzfläche ausserhalb der Landesgrenze

2 Offenes Ackerland und Kunstwiesen

3 Bilanz der ständigen Wohnbevölkerung, Bevölkerungsstand am 1. Januar

1 Sans les alpages, y compris la surface utile située à l'étranger

2 Terres ouvertes et prairies artificielles

3 Bilan de la population résidente permanente, état de la population au 1^{er} janvier

Bundesamt für Statistik (BFS),
Landwirtschaftliche Betriebsstrukturerhebungen und STATPOP

Office fédéral de la statistique (OFS),
relevés des structures agricoles et STATPOP

4.20 Geschätzte Treibhausgasemissionen Estimation des émissions de gaz à effet de serre

| | 1990 | 2000 | 2010 | 2015 | 2016 | 2017 | |
|--|--------|--------|--------|--------|--------|--------|---|
| Kohlendioxid (CO₂), Mio. t | | | | | | | Dioxyde de carbone (CO₂), mio t |
| Total Emissionen ¹ | 44.55 | 43.78 | 45.14 | 38.81 | 39.27 | 38.25 | Total émissions ¹ |
| Energie für die Land- und Forstwirtschaft ² | 0.53 | 0.51 | 0.46 | 0.42 | 0.42 | 0.42 | Energie pour l'agriculture et sylviculture ² |
| Dünger für die Landwirtschaft | 0.05 | 0.04 | 0.04 | 0.04 | 0.05 | 0.05 | Engrais pour l'agriculture |
| Methan (CH₄), 1000 t | | | | | | | Méthane (CH₄), 1000 t |
| Total Emissionen ¹ | 240.17 | 211.42 | 205.05 | 198.49 | 196.66 | 194.13 | Total émissions ¹ |
| Energie für die Land- und Forstwirtschaft ² | 0.34 | 0.28 | 0.12 | 0.07 | 0.07 | 0.07 | Energie pour l'agriculture et sylviculture ² |
| Nutztierhaltung | 143.39 | 133.07 | 134.93 | 134.04 | 133.14 | 131.74 | Détention d'animaux |
| Rindvieh | 136.56 | 125.19 | 126.25 | 125.47 | 124.57 | 123.28 | Bétail bovin |
| Hofdüngerbewirtschaftung | 34.75 | 29.82 | 30.35 | 30.83 | 30.26 | 29.87 | Utilisation engrais de ferme |
| Lachgas (N₂O), 1000 t | | | | | | | Protoxyde d'azote (N₂O), 1000 t |
| Total Emissionen ¹ | 9.50 | 8.81 | 8.21 | 7.82 | 7.93 | 8.03 | Total émissions ¹ |
| Energie für die Land- und Forstwirtschaft ² | 0.02 | 0.02 | 0.02 | 0.02 | 0.02 | 0.02 | Energie pour l'agriculture et sylviculture ² |
| Hofdüngerbewirtschaftung | 1.43 | 1.28 | 1.42 | 1.38 | 1.37 | 1.36 | Utilisation engrais de ferme |
| Landwirtschaftliche Böden | 6.16 | 5.67 | 5.23 | 5.10 | 5.21 | 5.31 | Sols agricoles |
| CO₂-Äquivalente ³, Mio. t | | | | | | | Equivalents CO₂ ³, mio t |
| Total Emissionen ¹ | 53.64 | 52.52 | 54.21 | 47.90 | 48.26 | 47.24 | Total émissions ¹ |
| Energie für die Land- und Forstwirtschaft ² | 0.54 | 0.53 | 0.47 | 0.43 | 0.43 | 0.43 | Energie pour l'agriculture et sylviculture ² |
| Nutztierhaltung | 3.58 | 3.33 | 3.37 | 3.35 | 3.33 | 3.29 | Détention d'animaux |
| Rindvieh | 3.41 | 3.13 | 3.16 | 3.14 | 3.11 | 3.08 | Bétail bovin |
| Hofdüngerbewirtschaftung | 1.30 | 1.13 | 1.18 | 1.18 | 1.17 | 1.15 | Utilisation engrais de ferme |
| Landwirtschaftliche Böden | 1.84 | 1.69 | 1.56 | 1.52 | 1.55 | 1.58 | Sols agricoles |
| Dünger für die Landwirtschaft | 0.05 | 0.04 | 0.04 | 0.04 | 0.05 | 0.05 | Engrais pour l'agriculture |

1 Ohne internationalen Flugverkehr und ohne Landnutzung, Landnutzungsänderung und Forstwirtschaft

2 Emissionen verursacht durch Verbrennung von Treibstoffen im Offroadbereich und für die Gastrocknung

3 CO₂-Äquivalente = Summe aller Gase; Nicht-CO₂-Emissionen wurden ihrem Klima-Erwärmungspotenzial entsprechend umgerechnet (IPCC, 1995).

1 Sans le transport aérien international et l'utilisation des sols, changement d'utilisation des sols/sylviculture

2 Emissions dégagées par les carburants brûlés hors du réseau routier et par le séchage de l'herbe

3 Equivalents CO₂ = somme des gaz; les gaz autres que le CO₂ ont été convertis suivant leur potentiel de réchauffement atmosphérique (IPCC, 1995).

Bundesamt für Umwelt (BAFU),
Treibhausgasinventar der Schweiz

Office fédéral de l'environnement (OFEV),
Inventaire des émissions de la Suisse

4. Produktionsmittel und Umwelt ~ Agents de production et environnement

4.21 Jahresmittelwerte der Ammoniakkonzentrationen¹ an verschiedenen Messstellen² Valeurs moyennes annuelles des concentrations d'ammoniac¹ relevées dans différentes stations²

In Mikrogramm Ammoniak (NH₃) pro Kubikmeter Luft³ ~ En microgrammes d'ammoniac (NH₃) par mètre cube d'air³

| Messstelle | Emissionstyp ⁴ | 2000 | 2005 | 2010 | 2015 | 2016 | 2017 | 2018 |
|--------------------------|------------------------------|------|------|------|------|------|------|------|
| Points de mesure | Type d'émission ⁴ | | | | | | | |
| Wengernalp (BE) | a | 0.3 | 0.2 | 0.2 | 0.2 | ... | ... | ... |
| Bachtel (ZH) | b | 2.1 | 1.7 | 2.0 | 2.2 | 2 | 2.2 | 3.3 |
| Rigi-Seebodenalp (SZ) | b | 1.3 | 1.3 | 1.3 | 1.6 | 1.2 | 1.5 | 2.2 |
| Früebüel (ZG) | b | ... | ... | 1.6 | 1.7 | 1.4 | 1.5 | 2.4 |
| Zigerhüttli (ZG) | b | ... | ... | 2.0 | 2.1 | 2.3 | 2.2 | 3.1 |
| Zugerberg (ZG) | b | 2.5 | 1.6 | 1.6 | 1.9 | 1.8 | 1.9 | 2.4 |
| Oberschrot (FR) | b | ... | ... | 4.0 | 4.9 | ... | ... | ... |
| Chaumont (NE) | b | 0.9 | 0.8 | 1.2 | 1.3 | 1.0 | 1.0 | 1.4 |
| Eschenbach (LU) | c | ... | 7.6 | 7.6 | 8.7 | 8.2 | 9.9 | 11.6 |
| Holderhus (LU) | c | 6.9 | 5.6 | 5.8 | 6.2 | 5.5 | 7.4 | 8.4 |
| Neudorf (LU) | c | ... | ... | 5.2 | 6.2 | 5.9 | 5.8 | 7.4 |
| Root Michaelskreuz (LU) | c | ... | 4.0 | 3.2 | 3.0 | 2.7 | 3.2 | 4.5 |
| Schüpfheim (LU) | c | 4.9 | 5.7 | 6.7 | 6.8 | 6.4 | 5.9 | 8.5 |
| Wauwil 1 (LU) | c | ... | 9.6 | 9.9 | 10.0 | 9.5 | 9.8 | 10.9 |
| Wauwil 2 (LU) | c | ... | ... | 6.6 | 6.0 | 5.5 | 5.6 | 6.9 |
| Kloster Frauental (ZG) | c | ... | ... | 3.3 | 4.5 | 3.8 | 4.0 | 4.9 |
| Miséry (FR) | c | ... | ... | 3.8 | 4.4 | 3.4 | 4.5 | 4.4 |
| Vuisternens-en-Ogoz (FR) | c | ... | ... | 3.3 | 4.1 | 3.1 | 3.1 | 4.5 |
| Oensingen (SO) | c | ... | ... | ... | 9.4 | ... | ... | ... |
| Schönenbuch (BL) | c | ... | 5.9 | ... | 2.0 | ... | ... | ... |
| Appenzell-Steinegg (AI) | c | ... | 9.6 | 8.1 | 8.4 | 7.5 | 8.3 | 10.6 |
| Häggenschwil (SG) | c | ... | 7.5 | 7.0 | 9.4 | 7.2 | 7.4 | 8.5 |
| Schänis (SG) | c | 1.6 | 1.8 | 1.9 | 2.0 | 1.7 | 1.9 | 2.8 |
| Ems Plarenga (GR) | c | ... | ... | 4.1 | 3.8 | 3.8 | 4.5 | 4.6 |
| Muri (AG) | c | 3.3 | 3.0 | 2.9 | 3.0 | ... | ... | ... |
| Eschlikon (TG) | c | ... | ... | 7.5 | 8.3 | ... | ... | 9.0 |
| Hudelmoos (TG) | c | ... | 2.2 | 2.1 | 2.6 | 2.3 | 2.8 | 3.4 |
| Mauren (TG) | c | 4.1 | 5.5 | 5.8 | 6.7 | 5.9 | 5.3 | 7.2 |
| Tänikon (TG) | c | 3.9 | 5.7 | 5.5 | 5.2 | 4.5 | 3.9 | 5.6 |
| Magadino (TI) | c | 3.5 | 4.3 | 3.5 | 5.6 | 4.7 | 5.5 | 7.8 |
| Sagno-Reservoir (TI) | c | ... | ... | ... | 1.3 | 1.2 | 1.5 | 1.7 |
| Payerne (VD) | c | 3.4 | 3.4 | 3.3 | 3.1 | 2.5 | 2.9 | 3.5 |
| Härkingen (SO) | d | ... | ... | 4.9 | 5.0 | 4.4 | 4.7 | 5.6 |
| Sion - Aeroport (VS) | d | 4.8 | 4.2 | 3.9 | 4.2 | 3.8 | 3.8 | 3.9 |
| San Vittore (GR) | d | ... | ... | 3.9 | 3.4 | 2.5 | 2.9 | 3.6 |
| Inwil (LU) | e | ... | ... | 4.1 | 4.2 | 3.7 | 4.2 | 5.4 |
| Basel-Binningen (BL) | e | 1.7 | 1.9 | 2.3 | 2.5 | 2.0 | 2.4 | 3.6 |
| Sagno (TI) | e | 1.8 | 1.7 | 1.2 | 1.8 | ... | ... | ... |
| Lugano (TI) | f | 2.5 | 2.8 | 2.2 | 2.6 | 2.3 | 2.5 | 2.7 |
| Rapperswil (SG) | g | ... | 3.8 | 3.5 | 3.7 | 3.2 | 3.4 | 4.2 |
| Zürich, Schimmelstrasse | g | ... | ... | 4.2 | 4.1 | 3.9 | 4.0 | 5.3 |

1 Gemäss nationalen und europäischen Emissionsinventaren liegt der Anteil der Landwirtschaft am gesamten Ammoniak-Ausstoss zwischen 90 und 95%. Der Rest wird durch Verkehr, Industrie und Gewerbe sowie Haushalte verursacht (SHL).

2 Stationen des Bundes (Nationales Beobachtungsnetz für Luftfremdstoffe, NABEL) und der Kantone

3 Durchschnitt von 26 Zweiwochen-Mittelwerten

4 a = Alp > 1 800 m ü.M., b = ländlich > 900 m ü.M., c = ländlich < 900 m ü.M., d = ländlich, an Autobahn, e = vorstädtisch, f = städtisch, g = städtisch, verkehrsbelastet

1 Selon l'inventaire national et européen, la part des émissions d'ammoniac de l'agriculture se situe entre 90 et 95% de la concentration totale.

Le reste est causé par la circulation, l'industrie, l'artisanat et les ménages (HESA).

2 Stations de mesure de la Confédération (réseau d'observatoires nationaux pour les polluants atmosphériques, NABEL) et des cantons

3 Valeur moyenne de 26 mesures (toutes les deux semaines)

4 a = Alpes > 1 800 m d'alt., b = région rurale > 900 m d'alt., c = région rurale < 900 m d'alt., d = région rurale, autoroute, e = suburbain, f = urbain, g = urbain, trafic

4.22 Ammonium (NH₄⁺)- und Ammoniak (NH₃)-Immissionen¹
Immissions d'ammonium (NH₄⁺) et d'ammoniac (NH₃)¹

| Jahre | NH ₄ ⁺ -Fracht mit dem Regen in Milligramm Stickstoff pro Quadratmeter und Jahr (mgN/m ² /Jahr) | | | | | Jahresmittelwerte der Summe von NH ₃ (Gas) und NH ₄ ⁺ (im Aerosol) ² in Microgramm Stickstoff pro Kubikmeter (µgN/m ³) | |
|-------------|--|------------|------------|------------|--------------|---|-------------|
| Années | NH ₄ ⁺ transporté par la pluie en milligrammes d'azote par mètre carré et année (mgN/m ² /année) | | | | | Valeurs moyennes annuelles de la somme de NH ₃ (gaz) et NH ₄ ⁺ (dans l'aérosol) ² en microgrammes d'azote par mètre cube (µgN/m ³) | |
| | Payerne | Dübendorf | Chaumont | Rigi | Magadino | Payerne | Rigi |
| 2000 | 395 | 576 | 361 | 556 | 1 135 | ... | 1.67 |
| 2005 | 375 | 518 | 280 | 682 | 938 | 4.27 | 2.07 |
| 2010 | 275 | 544 | 232 | 678 | 908 | 3.83 | 1.86 |
| 2011 | 242 | 398 | 222 | 490 | 991 | 4.41 | 1.94 |
| 2012 | 405 | 577 | 262 | 603 | 1 050 | 3.48 | 1.70 |
| 2013 | 326 | 478 | 262 | 507 | 1 290 | 3.29 | 1.70 |
| 2014 | 311 | 517 | 252 | 518 | 1 319 | 2.92 | 1.57 |
| 2015 | 258 | 389 | 222 | 570 | 1 107 | 3.49 | 1.87 |
| 2016 | 351 | 481 | 259 | 537 | 908 | 3.05 | 1.55 |
| 2017 | 259 | 469 | 214 | 546 | 1 123 | 3.31 | 1.65 |
| 2018 | 406 | 501 | 405 | 573 | 1 054 | 3.62 | 2.29 |

1 Gemessen an verschiedenen NABEL-Stationen. Die Messungen widerspiegeln klein- und grossräumige Einflüsse und können auch von Emissionen aus dem Ausland beeinflusst werden.
 2 Stickstoffhaltige Aerosole sind ein Bestandteil des Feinstaubes PM10 (Partikel mit einem Durchmesser von weniger als 10 µm).

1 Mesuré dans les différents observatoires NABEL. Les mesures reflètent de petites et de plus vastes influences et peuvent aussi être influencées par les émissions de l'étranger.
 2 Les aérosols azotés sont des composants de la poussière fine PM10 (particules d'un diamètre de moins de 10 µm).

NABEL Luftqualität 2018,
 Bundesamt für Umwelt (BAFU);
 Eidgenössische Materialprüfungs und Forschungsanstalt (EMPA)

NABEL - La qualité de l'air en 2018,
 Office fédéral de l'environnement (OFEV);
 Laboratoire fédéral d'essai des matériaux (LFEM)

4.23 Jahresmittelwerte von Feinstaub (PM10)
Densité moyenne annuelle des poussières fines (PM10)

In Microgramm PM10¹ pro Kubikmeter Luft² gemessen an verschiedenen Messstellen³
 En microgrammes de PM10¹ par mètre cube d'air² relevée dans différentes stations³

| Messstelle | Standorttyp ⁴ | 2005 | 2010 | 2013 | 2014 | 2015 | 2016 | 2017 | 2018 |
|------------------|---------------------------------|------|------|------|------|------|------|------|------|
| Point de mesure | Type d'emplacement ⁴ | | | | | | | | |
| Basel | a | 22 | 18 | 17 | 13 | 15 | 14 | 14 | 14 |
| Dübendorf | a | 21 | 18 | 18 | 14 | 16 | 14 | 14 | 15 |
| Bern | b | 34 | 27 | 27 | 19 | 22 | 19 | 21 | 21 |
| Lausanne | b | 27 | 20 | 20 | 16 | 18 | 17 | 16 | 16 |
| Lugano | c | 32 | 21 | 18 | 15 | 18 | 16 | 18 | 17 |
| Zürich | c | 24 | 20 | 19 | 15 | 17 | 15 | 15 | 16 |
| Härkingen | d | 26 | 21 | 20 | 16 | 17 | 15 | 16 | 16 |
| Sion | d | 26 | 19 | 21 | 17 | 19 | 16 | 17 | 16 |
| Magadino | e | 30 | 19 | 18 | 15 | 19 | 16 | 18 | 16 |
| Payerne | e | 20 | 16 | 15 | 12 | 13 | 12 | 12 | 13 |
| Tänikon | e | 18 | 16 | 15 | 11 | 13 | 11 | 11 | 13 |
| Beromünster | e | ... | ... | ... | ... | ... | ... | 10 | 11 |
| Chaumont | f | 11 | 9 | 8 | 7 | 8 | 6 | 6 | 7 |
| Rigi-Seebodenalp | f | 12 | 9 | 8 | 7 | 8 | 6 | 7 | 8 |

1 PM10 = Partikel mit einem Durchmesser von weniger als 10 µm. Gemäss Schätzungen des BAFU werden ca 30% der primären Feinstaubemissionen durch die Land- und Forstwirtschaft verursacht.
 2 Stationen des Bundes (Nationales Beobachtungsnetz für Luftfremdstoffe, NABEL)
 3 In der Luftreinhalte-Verordnung ist ein Immissionsgrenzwert von 20 µg/m³ festgelegt.
 4 a = Vorstädtisch, b = Stadt, verkehrsbelastet, c = Stadt, d = ländlich, an Autobahn, e = ländlich < 1000 m ü.M., f = ländlich > 1000 m ü.M.

1 PM 10 = particules fines d'un diamètre inférieur à 10 µm. Selon les estimations de l'OFEV, l'agriculture et la sylviculture seraient à l'origine d'environ 30% des émissions primaires de particules fines.
 2 Stations de mesure de la Confédération (Réseau national d'observation des polluants atmosphériques, NABEL)
 3 La valeur limite prévue par l'Ordonnance sur la protection de l'air s'élève à 20 µg/m³.
 4 a = Suburbain, b = urbain, trafic, c = urbain, d = région rurale, autoroute, e = région rurale < 1000 m d'alt., f = région rurale > 1000 m d'alt.

4. Produktionsmittel und Umwelt ~ Agents de production et environnement

4.24 Versteuerte Benzin- und Dieselmengen und Rückerstattung an die Landwirtschaft Quantité d'essence et de diesel imposable et remboursement à l'agriculture

| Jahre | Gesamtmenge Benzin in 1000 l bei 15°C | Davon rückerstattet an Landwirtschaft | Anteil der Landwirt- schaft an Benzin, % | Gesamtmenge Diesel in 1000 l bei 15°C | Davon rückerstattet an Landwirtschaft | Anteil der Landwirt- schaft an Diesel, % |
|-------------|--|--|---|---|--|---|
| Années | Quantité totale d'essence en milliers de l à 15°C | Dont restituée à l'agriculture | Part de l'agriculture en essence, % | Quantité totale de diesel en milliers de l à 15°C | Dont restituée à l'agriculture | Part de l'agriculture en diesel, % |
| 2000 | 5 351 508 | 23 076 | 0.4 | 1 562 376 | 96 079 | 6.1 |
| 2001 | 5 205 147 | 22 909 | 0.4 | 1 607 193 | 95 899 | 6.0 |
| 2002 | 5 104 511 | 22 213 | 0.4 | 1 655 303 | 96 749 | 5.8 |
| 2003 | 5 083 707 | 21 719 | 0.4 | 1 752 836 | 96 915 | 5.5 |
| 2004 | 4 998 837 | 20 885 | 0.4 | 1 892 725 | 96 816 | 5.1 |
| 2005 | 4 861 708 | 20 360 | 0.4 | 2 061 755 | 96 606 | 4.7 |
| 2006 | 4 718 148 | 19 749 | 0.4 | 2 200 548 | 97 961 | 4.5 |
| 2007 | 4 669 157 | 23 228 | 0.5 | 2 403 026 | 93 880 | 3.9 |
| 2008 | 4 576 453 | 22 842 | 0.5 | 2 617 059 | 92 239 | 3.5 |
| 2009 | 4 444 128 | 22 702 | 0.5 | 2 662 732 | 91 677 | 3.4 |
| 2010 | 4 290 683 | 22 310 | 0.5 | 2 767 008 | 90 088 | 3.3 |
| 2011 | 4 114 331 | 22 482 | 0.5 | 2 841 020 | 90 785 | 3.2 |
| 2012 | 3 982 168 | 22 337 | 0.6 | 3 008 092 | 90 199 | 3.0 |
| 2013 | 3 796 738 | 22 376 | 0.6 | 3 144 470 | 90 360 | 2.9 |
| 2014 | 3 653 022 | 22 313 | 0.6 | 3 231 069 | 90 103 | 2.8 |
| 2015 | 3 405 433 | 22 230 | 0.7 | 3 165 378 | 89 770 | 2.8 |
| 2016 | 3 315 384 | 22 551 | 0.7 | 3 225 622 | 91 068 | 2.8 |
| 2017 | 3 215 879 | 22 240 | 0.7 | 3 210 712 | 89 812 | 2.8 |
| 2018 | 3 187 786 | 22 121 | 0.7 | 3 258 184 | 89 331 | 2.7 |

Eidgenössische Zollverwaltung (EZV)

Administration fédérale des douanes (AFD)

4.25 Schätzung des landwirtschaftlichen Energieverbrauchs Estimation de la consommation agricole d'énergie

In MJ pro ha landwirtschaftliche Nutzfläche (LN) ~ En MJ par ha surface agricole utilisable (SAU)

| Einsatzgebiet | 1990 | 2000 | 2005 | 2010 | 2014 | 2015 | 2016 | 2017 | Domaine d'application |
|---|---------------|---------------|---------------|---------------|---------------|---------------|---------------|---------------|---|
| Direkte Energie ¹ | | | | | | | | | Energie directe ¹ |
| Elektrizität und erneuer- bare Energien ² | 3 411 | 3 879 | 4 112 | 4 241 | 4 053 | 4 193 | 4 432 | 4 388 | Electricité et énergies renouvelables ² |
| Brennstoffe | 5 867 | 4 940 | 5 246 | 5 085 | 4 258 | 4 326 | 4 028 | 4 390 | Combustibles |
| Treibstoffe | 4 700 | 4 797 | 4 863 | 4 941 | 4 943 | 4 949 | 4 948 | 4 959 | Carburants |
| Indirekte Energie ¹ | | | | | | | | | Energie indirecte ¹ |
| Bereitstellung von direkter Energie | 3 983 | 4 006 | 4 171 | 4 128 | 3 891 | 3 946 | 3 894 | 3 959 | Mise à disposition d'énergie directe |
| Maschinen, Instrumente, Motoren | 7 407 | 7 993 | 8 298 | 9 658 | 9 153 | 9 018 | 8 862 | 8 729 | Machines, instruments, moteurs |
| Gebäude | 11 342 | 10 246 | 10 568 | 10 700 | 10 620 | 10 552 | 10 429 | 10 469 | Bâtiments |
| Mineraldünger | 6 146 | 3 836 | 3 865 | 4 001 | 3 774 | 3 482 | 3 630 | 3 850 | Engrais minéraux |
| Pflanzenschutzmittel | 398 | 310 | 276 | 247 | 460 | 443 | 414 | 391 | Pesticides |
| Import Getreidesaatgut | 42 | 33 | 54 | 35 | 32 | 30 | 36 | 35 | Semences de blé importées |
| Import Futtermittel | 3 093 | 3 475 | 4 320 | 7 023 | 8 542 | 8 226 | 10 145 | 10 713 | Aliments pour animaux importés |
| Total | 46 390 | 43 515 | 45 773 | 50 057 | 49 727 | 49 165 | 50 820 | 51 883 | Total |

1 Der Energieverbrauch setzt sich zusammen aus dem direkten Energieeinsatz (z.B. Diesel für den Betrieb von Maschinen) und dem indirekten Einsatz. Letzterer umfasst den Energiebedarf für die Herstellung, Verwendung und den Unterhalt von Produktionsmitteln und Maschinen, die sogenannte graue Energie.
2 Inklusive Stromverbrauch in den Privathaushalten der landwirtschaftlichen Betriebe.

1 La consommation d'énergie est constituée par l'utilisation directe d'énergie (p.ex. du carburant pour faire fonctionner des machines) et l'utilisation indirecte d'énergie. Cette dernière comprend le besoin en énergie pour l'élaboration, l'utilisation et l'entretien des moyens de production et des machines, ce que l'on appelle l'énergie grise.
2 Y compris la consommation d'électricité des ménages dans les exploitations agricoles.

4. Produktionsmittel und Umwelt ~ Agents de production et environnement

4.26 Versteuerte Mengen von Treibstoffen aus erneuerbaren Rohstoffen Quantités imposées de carburants issus de matières premières renouvelables

| Jahre | Biogas | Biodiesel | Pflanzliche / tierische Öle | Hydrierte pflanzliche / tierische Öle | Bioanteil Gemische | Biogene Anteile in Mischungen mit Dieselöl |
|-------------|--|--|-----------------------------|---|-----------------------|--|
| Années | Biogaz | Biodiesel | Huiles végétales / animales | Huiles hydrogénées végétales / animales | Part biogène mélanges | Part biogène dans mélanges avec huile diesel |
| | in 1000 kg Eigenmasse en 1000 kg de masse nette | in 1000 l bei 15 °C en 1000 l à 15 °C | | | | |
| 2005 | 3 351 | 6 361 | 529 | - | - | - |
| 2010 | 1 691 | 9 326 | 1 819 | - | 447 | - |
| 2011 | 5 773 | 10 262 | 870 | - | 4 047 | - |
| 2012 | 5 890 | 12 391 | 506 | - | 4 619 | - |
| 2013 | 6 633 | 11 709 | 322 | - | 4 004 | - |
| 2014 | 9 489 | 21 072 | 232 | - | 8 089 | - |
| 2015 | 9 397 | 45 055 | 444 | - | 28 064 | - |
| 2016 | 2 321 | 70 436 | 43 | 11 303 | 38 193 | 2 073 |
| 2017 | 5 880 | 103 204 | 44 | 21 523 | 47 362 | 12 529 |
| 2018 | 7 119 | 141 360 | 38 | 34 060 | 56 290 | 16 771 |

Eidgenössische Zollverwaltung (EZV)

Administration fédérale des douanes (AFD)

4.27 Produktion erneuerbarer Energien Production d'énergies renouvelables

Ohne Wasserkraft, in Gigawattstunden ~ Sans force hydraulique, en gigawattheures

| | 1990 | 2000 | 2010 | 2016 | 2017 | |
|---|---------------|----------------|----------------|---------------|---------------|---|
| Erneuerbare Wärmeproduktion | 1 969 | 8 564 | 12 790 | 16 228 | 16 692 | Production de chaleur renouvelable |
| Sonnenenergie ¹ | 29 | 153 | 403 | 681 | 697 | Energie solaire ¹ |
| Kollektoren für Heutrocknung | 58 | 105 | 112 | ... | ... | Capteurs de séchage de foin |
| Umweltwärme | 859 | 1 327 | 3 014 | 4 702 | 4 962 | Chaleur ambiante |
| Biomasse | 4 793 | 5 269 | 7 053 | 8 436 | 8 540 | Biomasse |
| Biogasanlagen LW | 5 | 4 | 11 | 23 | 23 | Installations à biogaz dans l'agric. |
| Erneuerbare Anteile aus Abfall | 1 150 | 1 635 | 2 189 | 2 330 | 2 418 | Composants renouvelables des déchets |
| Erneuerbare Anteile aus Abwasser | 205 | 263 | 287 | 273 | 271 | Comp. renouvelables des eaux usées |
| Abzug erneuerbarer Anteil Fernwärmeverluste | -69 | -83 | -157 | -192 | -196 | Déduction part renouvelables des pertes chaleur à distance |
| Erneuerbare Stromproduktion | 439 | 847 | 1 404 | 3 167 | 3 653 | Production d'électricité renouvelable |
| Sonnenenergie ¹ | 1 | 11 | 94 | 1 333 | 1 683 | Energie solaire ¹ |
| Biomasse | 7 | 17 | 182 | 339 | 446 | Biomasse |
| Biogasanlagen LW | 2 | 3 | 46 | 116 | 125 | Installations à biogaz dans l'agric. |
| Windenergie | 0 | 3 | 37 | 109 | 133 | Energie éolienne |
| Erneuerbare Anteile aus Abfall | 372 | 721 | 971 | 1 263 | 1 267 | Composants renouvelables des déchets |
| Erneuerbare Anteile aus Abwasser | 59 | 94 | 121 | 123 | 125 | Comp. renouvelables des eaux usées |
| Erneuerbare Energieproduktion (Wärme + Elektrizität) | 2 408 | 9 411 | 14 194 | 19 395 | 20 345 | Production d'énergie renouvelable (chaleur et électricité) |
| Sonnenenergie ¹ | 30 | 164 | 497 | 2 014 | 2 380 | Energie solaire ¹ |
| Kollektoren für Heutrocknung (Anzahl Anlagen) | 58 (2 044) | 105 (3 303) | 112 (3 488) | ... | ... | Capteurs de séchage de foin (Nombre d'installations) |
| Umweltwärme | 859 | 1 327 | 3 014 | 4 702 | 4 962 | Chaleur ambiante |
| Biomasse | 4 801 | 5 286 | 7 236 | 8 774 | 8 987 | Biomasse |
| Biogasanlagen LW (Anzahl Anlagen) | 6 (102) | 7 (68) | 56 (72) | 138 (98) | 147 (106) | Installations à biogaz dans l'agric. (Nombre d'installations) |
| Windenergie (Anzahl Anlagen) | 0 (3) | 3 (11) | 37 (32) | 109 (37) | 133 (37) | Energie éolienne (Nombre d'installations) |
| Erneuerbare Anteile aus Abfall | 1 522 | 2 356 | 3 160 | 3 593 | 3 685 | Composants renouvelables des déchets |
| Erneuerbare Anteile aus Abwasser | 263 | 357 | 408 | 396 | 396 | Comp. renouvelables des eaux usées |
| Abzug erneuerbarer Anteil Fernwärmeverluste | -69 | -83 | -157 | -192 | -196 | Déduction part renouvelables des pertes chaleur à distance |

¹ Ab 2012 werden keine Energiedaten der Heukollektoren mehr ausgewiesen.

¹ A partir de 2012, il n'y a plus de données sur la production d'énergie des capteurs de séchage de foin.

5. Aussenhandel ~ Commerce extérieur

Tabelle ~ Tableau

Seite ~ Page

| | | |
|-----|--|-----|
| 5.1 | Gesamteinfuhr und -ausfuhr, Herkunfts- und Bestimmungsländer Importations et exportations totales, pays de provenance resp. de destination..... | 110 |
| 5.2 | Ein- und Ausfuhr landwirtschaftlicher Erzeugnisse im Jahr 2018 Importations et exportations de produits agricoles en 2018..... | 111 |
| 5.3 | Einfuhr landwirtschaftlicher Produkte nach Hauptherkunftsländern Importations de produits agricoles d'après les principaux pays de provenance..... | 117 |
| 5.4 | Ausfuhr landwirtschaftlicher Produkte nach Hauptbestimmungsländern Exportations de produits agricoles d'après les principaux pays de destination..... | 119 |
| 5.5 | Aussenhandelsindizes Indices du commerce extérieur..... | 120 |
| 5.6 | Einfuhr landwirtschaftlicher Produktionsmittel Importations de moyens de la production agricole..... | 121 |

5. Aussenhandel ~ Commerce extérieur

Im Jahre 2018 führte die Schweiz Güter im Wert von 273 Milliarden Franken (Vorjahr: 266 Milliarden Franken) ein und im Wert von 304 Milliarden Franken (Vorjahr: 295 Milliarden Franken) aus. Pro Einwohner ergaben sich somit Warenströme im Betrag von 31 824 Franken in die Schweiz und von 35 374 Franken aus der Schweiz.

Wichtigster Handelspartner der Schweiz ist die Europäische Union (EU), die seit dem Eintritt von Kroatien im Jahr 2013 28 Mitgliedstaaten umfasst (das Vereinigte Königreich bleibt bis zum Abschluss der Austrittsverhandlungen Mitglied der EU). Wertmässig stammten 62,4% der in die Schweiz eingeführten Güter aus der EU (+3,6% gegenüber dem Vorjahr) und 44,4% der Exporte gelangten in die EU (-0,8% gegenüber dem Vorjahr). Von den EU-Ländern ist Deutschland mit grossem Abstand der wichtigste Handelspartner. Mit wertmässigen Anteilen von 20,7% an der Gesamteinfuhr in die Schweiz und 15,5% an der Gesamtausfuhr übertraf es das Vereinigte Königreich (Einfuhranteil 9,5% und Ausfuhranteil 3,6%), Italien (Einfuhranteil 7,6% und Ausfuhranteil 5,4%) und Frankreich (Einfuhranteil 7,2% und Ausfuhranteil 6,5%) deutlich.

En 2018, la Suisse a importé des marchandises pour une valeur de 273 milliards de francs (266 milliards de francs en 2017) et en a exporté pour 304 milliards de francs (295 milliards de francs en 2017). En rapportant ces volumes au nombre d'habitants, il en résulte un flux de marchandises par habitant de 31 824 francs à l'importation et de 35 374 francs à l'exportation.

L'Union européenne (UE) est le partenaire commercial le plus important de la Suisse. Depuis l'adhésion de la Croatie en 2013, elle compte 28 pays membres (le Royaume-Uni reste membre de l'UE jusqu'à la fin des négociations de retrait). En termes de valeur, environ 62,4% des marchandises importées en Suisse provenaient des pays de l'UE (+3,6% par rapport à l'année précédente) et 44,4% des produits exportés leur étaient destinés (-0,8% par rapport à l'année précédente). L'Allemagne a confirmé sa position de premier partenaire commercial. En valeur, l'Allemagne totalisait 20,7% des importations et 15,5% des exportations totales, devançant de loin l'Italie (7,6% des importations et 5,4% des exportations), la Royaume Unie (9,5% des importations et 3,6% des exportations) et la France (7,2% des importations et 6,5% des exportations).

Ein- und Ausfuhr landwirtschaftlicher Produkte Importations et exportations de produits agricoles

Zollkapitel 1 bis 24, siehe Tabellen 5.1

Chapitres douaniers 1 à 24, voir tableau 5.1

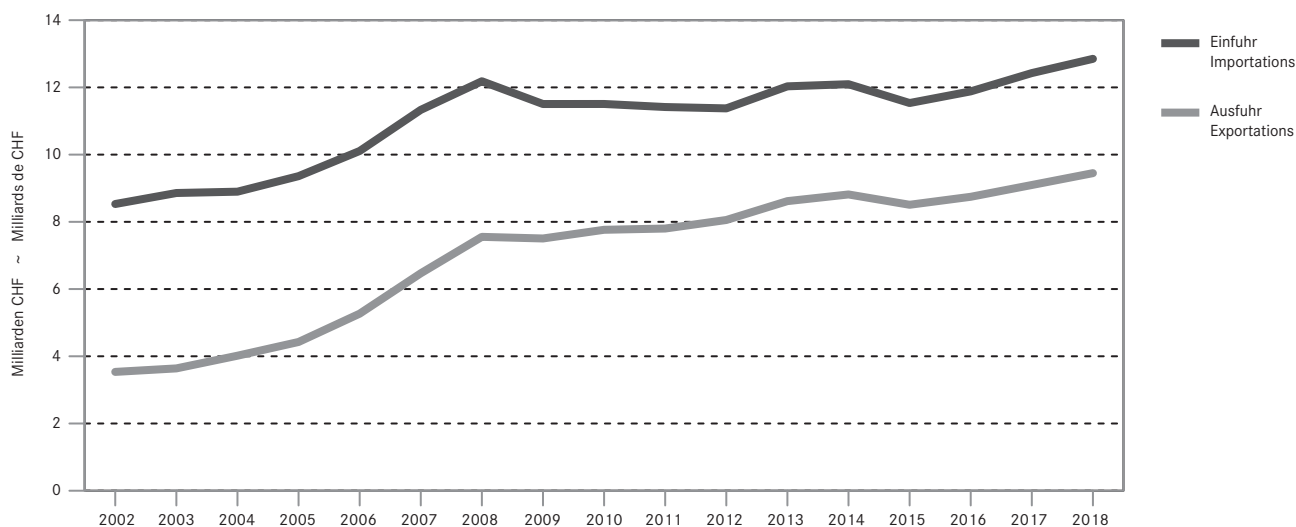

Mit Importen von 12,8 Milliarden Franken und Exporten von 9,4 Milliarden Franken erreichten die landwirtschaftlichen Erzeugnisse (Zollkapitel 1 bis 24) Anteile von 4,7% an der Einfuhr und von 3,1% an der Ausfuhr. Getränke, Früchte und Kaffee lagen bei den Einfuhren wertmässig an der Spitze, bei den Ausfuhren waren es Kaffee, Getränke und verschiedene Lebensmittelzubereitungen. Die grössten Tonnagen wurden sowohl bei der Einfuhr wie auch bei der Ausfuhr bei den Getränken erreicht. Die wichtigsten Exportprodukte der Schweizer Landwirtschaft sind Milchprodukte und insbesondere Käse und Quark mit einem Exportwert von 622 Millionen Franken im Jahr 2018 (Tabelle 5.2).

Die Importe von Futtermitteln hängen stark von der Inlandernte ab, die witterungsbedingt schwanken kann. Die anhaltende Trockenheit im Jahr 2018 liess die Heu- und Stroimporte entsprechend deutlich ansteigen (Tabelle 5.6). Die Einfuhr von Futtergetreide war im Vergleich zum Vorjahr hingegen rückläufig.

La part des produits agricoles importés (chapitres 1 à 24 du tarif douanier) s'est élevée à 12,8 milliards de francs (soit 4,7% des importations), celles des produits agricoles exportés à 9,4 milliards de francs (soit 3,1% des exportations). En termes de valeur, les boissons, les fruits et le café figuraient en tête des produits importés, tandis que les principaux produits d'exportation étaient le café, les boissons et différentes préparations alimentaires. Les boissons représentaient également les tonnages les plus importants tant à l'importation qu'à l'exportation. L'agriculture suisse exporte surtout des produits laitiers, et notamment du fromage et séré pour une valeur d'exportation de 622 millions de francs en 2018 (tableau 5.2).

Les importations d'aliments fourragers dépendent fortement de la récolte à l'intérieur du pays. Celle-ci peut largement varier en fonction des conditions météorologiques. Par conséquent, la sécheresse persistante a fait nettement augmenter les importations de foin et de paille en l'an 2018 (tableau 5.6). Par contre, les importations de céréales fourragères ont diminué par rapport à celles de l'année précédente.

5. Aussenhandel ~ Commerce extérieur

5.1 Gesamteinfuhr und -ausfuhr, Herkunfts- und Bestimmungsländer Importations et exportations totales, pays de provenance resp. de destination

In Millionen CHF ~ En millions de CHF

| Länder, Erzeugnisse | Einfuhr ~ Importations | | | | | Ausfuhr ~ Exportations | | | | | Pays, produits |
|------------------------|------------------------|---------|---------|---------|---------|------------------------|---------|---------|---------|---------|----------------------|
| | 2014 | 2015 | 2016 | 2017 | 2018 | 2014 | 2015 | 2016 | 2017 | 2018 | |
| Belgien | 4 612 | 4 631 | 4 801 | 4 961 | 5 085 | 5 852 | 5 608 | 6 094 | 4 393 | 4 394 | Belgique |
| Bulgarien | 225 | 211 | 261 | 310 | 322 | 357 | 353 | 369 | 391 | 417 | Bulgarie |
| Dänemark | 828 | 746 | 747 | 766 | 801 | 953 | 856 | 918 | 998 | 1 281 | Danemark |
| Deutschland | 54 556 | 49 872 | 51 075 | 54 542 | 56 566 | 43 440 | 39 661 | 42 734 | 45 166 | 47 251 | Allemagne |
| Estland | 46 | 41 | 52 | 81 | 84 | 154 | 144 | 170 | 155 | 180 | Estonie |
| Finnland | 1 021 | 859 | 931 | 1 086 | 881 | 786 | 646 | 796 | 719 | 648 | Finlande |
| Frankreich | 16 654 | 16 360 | 16 378 | 17 914 | 19 735 | 17 317 | 16 804 | 17 287 | 17 230 | 19 718 | France |
| Griechenland | 158 | 149 | 160 | 164 | 187 | 899 | 794 | 777 | 839 | 840 | Grèce |
| Irland | 7 199 | 7 011 | 7 645 | 7 729 | 8 605 | 1 177 | 968 | 1 012 | 986 | 1 381 | Irlande |
| Italien | 20 710 | 18 764 | 19 469 | 19 819 | 20 806 | 16 160 | 14 936 | 14 390 | 15 849 | 16 472 | Italie |
| Kroatien | 137 | 169 | 178 | 201 | 241 | 189 | 208 | 247 | 236 | 259 | Croatie |
| Lettland | 50 | 47 | 51 | 46 | 53 | 138 | 141 | 170 | 152 | 148 | Lettonie |
| Litauen | 129 | 106 | 139 | 177 | 210 | 172 | 138 | 139 | 133 | 142 | Lituanie |
| Luxemburg | 547 | 222 | 277 | 492 | 292 | 253 | 250 | 325 | 571 | 489 | Luxembourg |
| Malta | 13 | 16 | 19 | 31 | 28 | 52 | 53 | 50 | 152 | 167 | Malte |
| Niederlande | 5 579 | 4 971 | 4 974 | 5 221 | 5 403 | 5 240 | 4 820 | 5 164 | 5 346 | 5 327 | Pays-Bas |
| Österreich | 8 885 | 7 492 | 7 800 | 7 883 | 8 317 | 7 840 | 7 527 | 7 237 | 8 134 | 7 479 | Autriche |
| Polen | 1 754 | 1 723 | 1 975 | 2 254 | 2 396 | 2 209 | 2 104 | 2 174 | 2 249 | 2 699 | Pologne |
| Portugal | 821 | 836 | 853 | 942 | 1 097 | 839 | 792 | 806 | 967 | 1 043 | Portugal |
| Rumänien | 617 | 559 | 596 | 668 | 791 | 791 | 664 | 699 | 774 | 795 | Roumanie |
| Schweden | 1 632 | 1 597 | 1 457 | 1 587 | 1 786 | 1 489 | 1 478 | 1 443 | 1 510 | 1 571 | Suède |
| Slowakei | 875 | 809 | 909 | 949 | 1 118 | 565 | 517 | 564 | 574 | 621 | Slovaquie |
| Slowenien | 532 | 399 | 440 | 431 | 506 | 455 | 413 | 417 | 527 | 915 | Slovénie |
| Spanien | 4 910 | 4 572 | 5 102 | 5 350 | 5 576 | 5 846 | 5 385 | 5 572 | 5 794 | 6 852 | Espagne |
| Tschechische R. | 2 295 | 2 358 | 2 279 | 2 468 | 2 576 | 1 509 | 1 548 | 1 508 | 1 689 | 1 762 | Rép. Tchèque |
| Ungarn | 1 100 | 1 078 | 1 081 | 1 106 | 1 260 | 1 070 | 1 079 | 929 | 1 037 | 1 018 | Hongrie |
| Ver. Königreich | 30 890 | 31 036 | 18 747 | 19 133 | 25 980 | 12 636 | 13 089 | 31 976 | 16 734 | 10 987 | Royaume-Uni |
| Zypern | 6 | 18 | 15 | 94 | 21 | 60 | 56 | 69 | 90 | 156 | Chypre |
| EU15 | 159 004 | 149 118 | 140 418 | 147 589 | 161 117 | 120 728 | 113 614 | 136 530 | 125 237 | 125 732 | UE15 |
| EU28 | 166 786 | 156 651 | 148 412 | 156 404 | 170 724 | 128 449 | 121 032 | 144 034 | 133 396 | 135 010 | UE 28 |
| Türkei | 3 323 | 5 770 | 3 011 | 1 581 | 2 380 | 4 490 | 2 489 | 2 307 | 6 040 | 2 793 | Turquie |
| Russland | 3 037 | 1 596 | 1 643 | 1 336 | 593 | 2 908 | 2 305 | 2 018 | 2 261 | 2 523 | Russie |
| Norwegen | 352 | 342 | 395 | 431 | 455 | 977 | 785 | 707 | 682 | 754 | Norvège |
| Usbekistan | 1 224 | 1 801 | 2 802 | 3 619 | 2 426 | 131 | 75 | 105 | 112 | 115 | Ouzbékistan |
| Übriges Europa | 2 465 | 1 459 | 1 048 | 2 009 | 2 011 | 1 822 | 1 426 | 1 140 | 1 377 | 1 690 | Autres pays europ. |
| Europa | 177 188 | 167 620 | 157 310 | 165 380 | 178 589 | 138 776 | 128 112 | 150 311 | 143 866 | 142 885 | Europe |
| Asien | 33 363 | 35 609 | 61 323 | 8 593 | 10 478 | 100 303 | 105 248 | 95 888 | 3 488 | 3 684 | Asie |
| Amerika | 31 555 | 32 000 | 37 476 | 56 972 | 50 460 | 39 349 | 39 824 | 46 250 | 98 275 | 103 249 | Amérique |
| Afrika | 9 746 | 7 918 | 9 015 | 33 093 | 32 563 | 3 967 | 3 350 | 3 393 | 46 597 | 51 065 | Afrique |
| Ozeanien | 653 | 624 | 1 013 | 1 533 | 1 299 | 2 783 | 2 620 | 2 567 | 2 668 | 3 003 | Océanie |
| Total | 252 505 | 243 772 | 266 137 | 265 572 | 273 389 | 285 179 | 279 154 | 298 409 | 294 894 | 303 886 | Total |
| Kapitel 1-18 | 7 459 | 7 233 | 7 437 | 7 729 | 7 907 | 4 189 | 4 033 | 4 141 | 4 454 | 4 574 | Chapitres 1-18 |
| Kapitel 19-24 | 4 636 | 4 302 | 4 444 | 4 697 | 4 942 | 4 626 | 4 474 | 4 604 | 4 641 | 4 874 | Chapitres 19-24 |
| Kapitel 1-24 | 12 095 | 11 535 | 11 882 | 12 426 | 12 849 | 8 815 | 8 507 | 8 745 | 9 096 | 9 448 | Chapitres 1-24 |
| In % des Totals | | | | | | | | | | | En % du total |
| Kapitel 1-18 | 3.0 | 3.0 | 2.8 | 2.9 | 2.9 | 1.5 | 1.4 | 1.4 | 1.5 | 1.5 | Chapitres 1-18 |
| Kapitel 19-24 | 1.8 | 1.8 | 1.7 | 1.8 | 1.8 | 1.6 | 1.6 | 1.5 | 1.6 | 1.6 | Chapitres 19-24 |
| Kapitel 1-24 | 4.8 | 4.7 | 4.5 | 4.7 | 4.7 | 3.1 | 3.0 | 2.9 | 3.1 | 3.1 | Chapitres 1-24 |

5.2 Ein- und Ausfuhr landwirtschaftlicher Erzeugnisse im Jahr 2018 Importations et exportations de produits agricoles en 2018

Inbegriffen Lohnveredlungs- und Retourwarenverkehr

Y compris des marchandises de perfectionnement à façon, des marchandises en retour

| Tarif-Nr. Kapitel-Nr. No. du tarif resp. du chapitre | Produkte | Einfuhr ~ Importations | | Ausfuhr ~ Exportations | | Produits |
|--|--|------------------------|----------------|------------------------|----------------|---|
| | | Menge | Wert in | Menge | Wert in | |
| | | Quantité | Valeur en | Quantité | Valeur en | |
| | | Stück | 1000 CHF | Pièces | 1000 CHF | |
| 1 | Lebende Tiere | 692 027 | 101 081 | 1 534 689 | 18 249 | Animaux vivants |
| 101 | Pferde, Esel, Maultiere | 3 950 | 71 742 | 1 403 | 15 012 | Chevaux, ânes, mulets |
| 102 | Rindvieh | 4 288 | 8 024 | 193 | 301 | Bovins |
| 103 | Schweine | 1 028 | 407 | 136 | 79 | Porcs |
| 104 | Schafe und Ziegen | 580 | 196 | 117 | 48 | Moutons et chèvres |
| 105 | Geflügel | 373 595 | 2 213 | 1 527 163 | 712 | Volaille |
| 106 | Andere Tiere | 308 586 | 18 500 | 5 677 | 2 097 | Autres animaux |
| | | Tonnen | 1000 CHF | Tonnes | 1000 CHF | |
| 2 | Fleisch | 77 042 | 688 620 | 22 528 | 70 778 | Viandes |
| 201 | Fleisch von Rindvieh, frisch | 18 718 | 189 161 | 11 | 236 | Viandes de bovins, fraîches |
| 202 | Fleisch von Rindvieh, gefroren | 1 376 | 8 654 | 75 | 881 | Viandes de bovins, congelées |
| 203 | Schweinefleisch | 1 642 | 9 782 | 791 | 2 892 | Viandes de porcs |
| 204 | Schaf- und Ziegenfleisch | 6 023 | 115 194 | 11 | 74 | Viandes de moutons et de chèvres |
| 205 | Pferdefleisch | 2 584 | 35 177 | 0 | 2 | Viandes de chevaux |
| 206 | Schlachtnebenprodukte | 202 | 1 516 | 18 829 | 8 371 | Abats comestibles |
| 207 | Fleisch von Hausgeflügel | 39 008 | 207 316 | 543 | 4 495 | Viandes de volaille |
| 208 | Anderes Fleisch | 3 959 | 57 813 | 18 | 80 | Autres viandes |
| 209 | Schweinespeck | 24 | 222 | 105 | 181 | Lard de porc |
| 210 | Fleisch gesalzen, getrocknet, geräuchert | 3 507 | 63 785 | 2 144 | 53 566 | Viandes salées, séchées, fumées |
| 3 | Fisch, Krebs- und Weichtiere | 46 315 | 614 136 | 175 | 5 183 | Poissons, crustacés, mollusques |
| 301 | Fische, lebend | 645 | 7 532 | 1 | 347 | Poissons vivants |
| 302 | Fische, frisch, ohne Filets | 8 681 | 97 440 | 1 | 22 | Poissons frais, sans les filets |
| 303 | Fische, gefroren, ohne Filets | 2 730 | 18 110 | 26 | 52 | Poissons congelés, sans les filets |
| 304 | Filets und anderes Fischfleisch | 18 312 | 249 731 | 63 | 729 | Filets et autre chair de poissons |
| 305 | Fische, getrocknet, gesalzen, geräuchert | 5 187 | 106 771 | 36 | 3 135 | Poissons salés, séchés, fumés |
| 306 | Krebstiere | 5 270 | 83 393 | 39 | 828 | Crustacés |
| 307 | Weichtiere | 5 474 | 50 775 | 9 | 71 | Mollusques |
| 308 | Wirbellose Wassertiere | 17 | 384 | - | - | Invertébrés aquatiques |
| 4 | Milch / Milchprodukte, Eier, Honig | 154 405 | 636 467 | 142 255 | 708 294 | Lait / produits laitiers, œufs, miel |
| 401 | Milch und Rahm | 25 199 | 19 139 | 4 358 | 8 547 | Lait et crème de lait |
| 402 | Milch und Rahm, eingedickt oder gesüsst | 2 564 | 10 633 | 12 412 | 28 140 | Lait et crème de lait, concentrés ou sucrés |
| 403 | Jogurt, Buttermilch, Kefir usw. | 9 676 | 16 188 | 5 269 | 17 333 | Yaourt, babeurre, képhir, etc. |
| 404 | Molke, andere Erzeugnisse aus Milchbestandteilen | 10 268 | 41 688 | 50 260 | 19 441 | Lactosérum, autres produits de composants du lait |
| 405 | Butter | 201 | 1 916 | 793 | 5 889 | Beurre |
| 406 | Käse und Quark | 62 368 | 427 294 | 68 359 | 621 942 | Fromages, caillebotte |
| 407 | Eier in der Schale | 28 212 | 56 762 | 17 | 77 | Oeufs en coquille |
| 408 | Eier ohne Schale, Eigelb | 7 672 | 23 298 | 172 | 642 | Oeufs sans coquilles, jaunes d'oeufs |
| 409 | Honig, natürlich | 8 229 | 38 876 | 600 | 6 199 | Miel naturel |
| 410 | Geniessbare Waren tierischen Ursprungs | 15 | 674 | 16 | 83 | Produits comestibles d'origine animale |
| 5 | Andere Waren tierischen Ursprungs | 49 391 | 89 716 | 124 410 | 36 871 | Autres produits d'origine animale |
| 501 | Menschenhaare, roh | 0 | 99 | 0 | 85 | Cheveux bruts |
| 502 | Borsten, Tierhaare | 16 | 369 | 0 | 6 | Soies et poils d'animaux |
| 504 | Därme, Blasen und Magen | 2 523 | 35 753 | 5 247 | 11 369 | Boyaux, vessies et estomacs |
| 505 | Vogelbälge, Federn, Daunen | 1 917 | 7 876 | 4 586 | 596 | Peaux, plumes et duvets d'oiseaux |
| 506 | Knochen und Stirnbeinzapfen | 281 | 1 159 | 55 310 | 8 078 | Os et cornillons |
| 507 | Elfenbein, Schildpatt, Fischbein | 1 217 | 1 374 | 0 | 10 | Ivoire, écaille de tortue, fanons |
| 508 | Korallen, Schalen und Panzer von Weichtieren | 1 633 | 565 | 0 | 0 | Corail, coquilles et carapaces de mollusques |
| 510 | Graue Ambra, Bibergeil, Zibet, Moschus usw.. | 1 | 112 | 63 | 156 | Ambre gris, castoréum, civette et musc etc. |
| 511 | Waren tierischen Ursprungs a. n. g. | 41 802 | 42 409 | 59 203 | 16 571 | Produits d'origine animale n. d. a. |

./.

5.2 Ein- und Ausfuhr landwirtschaftlicher Erzeugnisse im Jahr 2018
Importations et exportations de produits agricoles en 2018
Fortsetzung
Suite

Inbegriffen Lohnveredlungs- und Retourwarenverkehr

Y compris des marchandises de perfectionnement à façon, des marchandises en retour

| Tarif-Nr. Kapitel-Nr. No. du tarif resp. du chapitre | Produkte | Einfuhr ~ Importations | | Ausfuhr ~ Exportations | | Produits |
|--|---|------------------------|------------------|------------------------|------------------|--|
| | | Menge | Wert in | Menge | Wert in | |
| | | Quantité | Valeur en | Quantité | Valeur en | |
| | | Tonnen | 1000 CHF | Tonnes | 1000 CHF | |
| 6 | Pflanzen und Pflanzenteile | 198 012 | 581 056 | 4 453 | 10 538 | Plantes et parties de plantes |
| 601 | Zwiebeln, Knollen, Wurzeln usw. | 20 254 | 115 834 | 811 | 1 791 | Oignons, tubercules, racines etc. |
| 602 | Lebende Pflanzen | 154 383 | 261 090 | 3 578 | 8 475 | Plantes vivantes |
| 603 | Blumen und Blüten | 15 036 | 172 241 | 2 | 56 | Fleurs et boutons de fleurs |
| 604 | Blattwerk, Zweige, usw. | 8 339 | 31 892 | 63 | 216 | Feuillages, rameaux etc. |
| 7 | Gemüse | 280 351 | 613 880 | 8 132 | 7 270 | Légumes |
| 701 | Kartoffeln | 19 580 | 12 527 | 6 915 | 2 611 | Pommes de terre |
| 702 | Tomaten | 37 037 | 83 942 | 16 | 34 | Tomates |
| 703 | Speisezwiebeln, Knoblauch, Lauch | 11 467 | 24 406 | 55 | 56 | Oignons, ails, poireaux |
| 704 | Kohlgewächse | 24 507 | 42 909 | 29 | 49 | Choux et produits comestibles du genre Brassica |
| 705 | Salate und Zichorien | 34 218 | 57 005 | 93 | 979 | Salades et chicorées |
| 706 | Karotten und andere geniessbare Wurzeln | 3 598 | 6 960 | 170 | 60 | Carottes et autres racines comestibles |
| 707 | Gurken und Cornichons | 17 839 | 27 879 | 1 | 3 | Concombres et cornichons |
| 708 | Hülsenfrüchte | 4 009 | 15 788 | 7 | 20 | Légumes à cosse |
| 709 | Anderes Gemüse | 88 136 | 252 104 | 92 | 404 | Autres légumes |
| 710 | Gemüse gefroren | 11 650 | 26 150 | 425 | 677 | Légumes congelés |
| 711 | Gemüse vorkonserviert | 573 | 1 904 | 14 | 13 | Légumes conservés provisoirement |
| 712 | Gemüse getrocknet | 3 537 | 36 896 | 123 | 1 904 | Légumes secs |
| 713 | Trockene Hülsenfrüchte | 19 537 | 18 444 | 175 | 435 | Légumes à cosse secs |
| 714 | Wurzeln von Maniok, Süsskartoffeln usw. | 4 663 | 6 966 | 16 | 25 | Racines de manioc, patates douces etc. |
| 8 | Geniessbare Früchte | 577 573 | 1 331 320 | 6 977 | 18 214 | Fruits comestibles |
| 801 | Kokosnüsse, Paranüsse und Acajounüsse | 4 889 | 40 163 | 136 | 1 290 | Noix de coco, noix du Brésil et noix de cajou |
| 802 | Anderes Nüsse und Schalenfrüchte | 28 136 | 216 584 | 1 156 | 8 889 | Autres noix et fruits à écales |
| 803 | Bananen | 96 509 | 106 900 | 21 | 22 | Bananes |
| 804 | Datteln, Feigen, Ananas usw. | 56 851 | 159 713 | 173 | 867 | Dattes, figues, ananas etc. |
| 805 | Zitrusfrüchte | 143 978 | 206 522 | 314 | 441 | Agrumes |
| 806 | Weintrauben | 35 198 | 81 846 | 279 | 873 | Raisins |
| 807 | Melonen und Papayas | 58 116 | 72 480 | 137 | 217 | Melons et papayes |
| 808 | Äpfel, Birnen, Quitten | 39 530 | 56 860 | 3 598 | 1 354 | Pommes, poires, coings |
| 809 | Steinobst | 43 676 | 90 732 | 239 | 621 | Fruits à noyau |
| 810 | Beeren (Erdbeeren, Himbeeren usw.) | 44 130 | 206 877 | 121 | 657 | Baies (fraises, framboises etc.) |
| 811 | Früchte, gefroren | 21 940 | 60 739 | 516 | 1 584 | Fruits, congelés |
| 812 | Früchte, vorkonserviert | 376 | 951 | 0 | 0 | Fruits, conservés provisoirement |
| 813 | Früchte, getrocknet | 3 932 | 30 412 | 282 | 1 388 | Fruits, séchés |
| 814 | Schalen von Zitrusfrüchten oder Melonen | 314 | 541 | 3 | 11 | Ecorces d'agrumes ou de melons |
| 9 | Kaffee, Tee, Gewürze | 194 351 | 849 350 | 82 164 | 2 338 656 | Café, thé, épices |
| 901 | Kaffee | 179 274 | 740 847 | 76 845 | 2 299 325 | Café |
| 902 | Tee | 6 697 | 36 356 | 4 889 | 29 614 | Thé |
| 903 | Mate | 33 | 247 | 1 | 7 | Maté |
| 904 | Pfeffer | 3 067 | 17 422 | 168 | 2 944 | Poivre |
| 905 | Vanille | 39 | 20 678 | 8 | 2 332 | Vanille |
| 906 | Zimt | 216 | 2 244 | 7 | 90 | Cannelle |
| 907 | Gewürznelken | 34 | 461 | 0 | 11 | Girofles |
| 908 | Muskatnüsse | 170 | 2 447 | 5 | 105 | Noix muscades |
| 909 | Anis-, Fenchel-, Kümmelfrüchte usw. | 1 136 | 5 655 | 46 | 297 | Graines d'anis, de fenouil, de cumin etc. |
| 910 | Anderes Gewürze | 3 685 | 22 994 | 196 | 3 932 | Autres épices |

./.

5.2 Ein- und Ausfuhr landwirtschaftlicher Erzeugnisse im Jahr 2018
Importations et exportations de produits agricoles en 2018
Fortsetzung
Suite

Inbegriffen Lohnveredlungs- und Retourwarenverkehr

Y compris des marchandises de perfectionnement à façon, des marchandises en retour

| Tarif-Nr. Kapitel-Nr. No. du tarif resp. du chapitre | Produkte | Einfuhr ~ Importations | | Ausfuhr ~ Exportations | | Produits |
|--|--|------------------------|----------------|------------------------|----------------|--|
| | | Menge | Wert in | Menge | Wert in | |
| | | Quantité | Valeur en | Quantité | Valeur en | |
| | | Tonnen | 1000 CHF | Tonnes | 1000 CHF | |
| 10 | Getreide | 768 975 | 289 188 | 4 352 | 7 659 | Céréales |
| 1001 | Weizen | 434 735 | 132 213 | 265 | 148 | Froment |
| 1002 | Roggen | 1 776 | 1 014 | 0 | 0 | Seigle |
| 1003 | Gerste | 29 801 | 8 180 | 576 | 413 | Orge |
| 1004 | Hafer | 53 050 | 15 190 | 6 | 4 | Avoine |
| 1005 | Mais | 132 119 | 43 151 | 85 | 333 | Mais |
| 1006 | Reis | 112 627 | 81 428 | 3 333 | 6 253 | Riz |
| 1007 | Körnersorghum | 496 | 181 | 0 | 0 | Sorgho à grains |
| 1008 | Anderes Getreide | 4 370 | 7 831 | 87 | 508 | Autres céréales |
| 11 | Müllereierzeugnisse | 131 670 | 87 901 | 12 377 | 11 637 | Produits de la minoterie |
| 1101 | Mehl von Weizen | 10 426 | 6 089 | 7 595 | 7 163 | Farines de froment |
| 1102 | Mehl von anderen Getreiden | 1 637 | 2 302 | 93 | 232 | Farines d'autres céréales |
| 1103 | Grütze und Griess | 3 304 | 2 472 | 3 661 | 1 858 | Gruaux et semoules |
| 1104 | Getreide, anders bearbeitet | 12 095 | 9 057 | 557 | 1 426 | Céréales autrement travaillées |
| 1105 | Kartoffelmehl, -griess,- flocken | 658 | 1 106 | 22 | 91 | Farines, semoules, flocons de pommes de terre |
| 1106 | Mehl und Griess von Hülsenfrüchten | 864 | 5 750 | 32 | 149 | Farines et semoules de légumes à cosse |
| 1107 | Malz | 72 950 | 33 679 | 58 | 41 | Malt |
| 1108 | Stärke, Inulin | 25 300 | 19 719 | 330 | 559 | Amidons, féculs, inuline |
| 1109 | Kleber von Weizen | 4 437 | 7 726 | 28 | 118 | Gluten de froment |
| 12 | Samen, Früchte, Stroh, Futter | 888 197 | 332 128 | 4 121 | 24 564 | Graines, fruits, pailles, fourrages |
| 1201 | Sojabohnen | 14 652 | 10 715 | 270 | 337 | Fèves de soja |
| 1202 | Erdnüsse | 3 429 | 8 913 | 1 | 3 | Arachides |
| 1203 | Kopra | 1 | 3 | 0 | 0 | Coprah |
| 1204 | Leinsamen | 8 351 | 5 445 | 43 | 180 | Graines de lin |
| 1205 | Raps- und Rübsensamen | 4 883 | 3 714 | 11 | 113 | Graines de colza et de navette |
| 1206 | Sonnenblumenkerne | 9 108 | 9 696 | 23 | 43 | Graines de tournesol |
| 1207 | Andere Ölsaaten und ölhaltige Früchte | 4 899 | 15 146 | 562 | 1 738 | Autres graines et fruits oléagineux |
| 1208 | Mehl von Ölsaaten und ölhalt. Früchten | 212 | 882 | 3 | 4 | Farines de graines et fruits oléagineux |
| 1209 | Sämereien | 9 413 | 54 094 | 1 589 | 10 936 | Semences |
| 1210 | Hopfen | 175 | 2 759 | 19 | 180 | Houblon |
| 1211 | Pflanzen für Kosmetik, Pharmazeutik usw. | 5 859 | 46 815 | 446 | 10 535 | Plantes pour la parfumerie, la pharmacie etc. |
| 1212 | Andere geniessbare pflanzliche Waren | 166 167 | 30 895 | 586 | 354 | Autres produits végétaux comestibles |
| 1213 | Stroh, Spreu | 371 746 | 64 644 | 360 | 53 | Pailles, balles |
| 1214 | Heu, Raufutter, usw. | 289 302 | 78 409 | 207 | 88 | Foin, fourrages, etc. |
| 13 | Gummi, Harze und Pflanzensäfte | 7 236 | 98 856 | 6 085 | 134 486 | Gommes, résines et extraits végétaux |
| 1301 | Schellack, Harze, Gummiharze und Oleoresine | 2 149 | 10 952 | 150 | 2 036 | Gomme laque, résines, gommes-résines et oléorésines |
| 1302 | Pflanzensäfte und -auszüge | 5 087 | 87 904 | 5 934 | 132 450 | Sucs et extraits végétaux |
| 14 | Flechtstoffe | 5 188 | 4 330 | 6 558 | 357 | Matières à tresser |
| 1401 | Stoffe zur Herstellung von Korb- oder Flechtwaren | 494 | 1 206 | 6 | 19 | Matières utilisées en vannerie ou en sparterie |
| 1404 | Pflanzliche Erzeugnisse a. n. g. | 4 694 | 3 124 | 6 551 | 339 | Produits végétaux n. d. a. |

./.

5.2 Ein- und Ausfuhr landwirtschaftlicher Erzeugnisse im Jahr 2018
Importations et exportations de produits agricoles en 2018
Fortsetzung
Suite

Inbegriffen Lohnveredlungs- und Retourwarenverkehr

Y compris des marchandises de perfectionnement à façon, des marchandises en retour

| Tarif-Nr. Kapitel-Nr. No. du tarif resp. du chapitre | Produkte | Einfuhr ~ Importations | | Ausfuhr ~ Exportations | | Produits |
|--|--|------------------------|----------------|------------------------|----------------|---|
| | | Menge | Wert in | Menge | Wert in | |
| | | Quantité | Valeur en | Quantité | Valeur en | |
| | | Tonnen | 1000 CHF | Tonnes | 1000 CHF | |
| 15 | Total Fette und Öle | 168 017 | 365 831 | 29 436 | 75 830 | Graisses et huiles, total |
| | Fette und Öle tier. Ursprungs | 9 571 | 24 818 | 2 154 | 13 945 | Graisses et huiles d'origine animale |
| 1501 | Schweineschmalz, Schweine- und Geflügelfett | 3 069 | 2 696 | 11 | 19 | Saindoux et graisses de porc et de volailles |
| 1502 | Fett von Rindvieh, Schafen und Ziegen | 4 457 | 3 055 | 11 | 47 | Graisses de bovins, de moutons, de chèvres |
| 1503 | Schmalz-, Oleostearin usw. | 121 | 214 | 0 | 1 | Stéarines et d'autres matières semblables |
| 1504 | Fette und Öle von Meerestieren | 1 245 | 12 105 | 638 | 12 633 | Graisses et huiles d'animaux marins |
| 1505 | Wollfett und Lanolin | 96 | 1 377 | 12 | 223 | Graisse de suint et lanoline |
| 1506 | Tierfette und -öle und ihre Fraktionen a. n. g. | 474 | 1 364 | 1 476 | 507 | Graisses et huiles animales et leurs fractions n. d. a. |
| ex. 1516 | Tierische Fette und Öle, chemisch modifiziert | 109 | 4 008 | 6 | 515 | Graisses et huiles animales, chimiquement modifiées |
| | Fette und Öle pflanzlichen Ursprungs | 128 231 | 299 650 | 3 457 | 7 925 | Graisses et huiles végétales |
| 1507 | Sojaöl | 4 865 | 4 351 | 51 | 66 | Huile de soja |
| 1508 | Erdnussöl | 4 853 | 7 386 | 171 | 314 | Huile d'arachide |
| 1509 | Olivenöl, mechanisch-physikalisch hergestellt | 14 726 | 95 186 | 16 | 218 | Huile d'olive procédée mécanique ou physique |
| 1510 | Andere Olivenöle | 34 | 441 | 0 | 7 | Autres huiles d'olive |
| 1511 | Palmöl | 25 199 | 28 308 | 113 | 134 | Huile de palme |
| 1512 | Sonnenblumen-, Saflor- oder Baumwollsaamenöl | 42 074 | 57 787 | 157 | 411 | Huiles de tournesol, de carthame ou de coton |
| 1513 | Kokos-, Palmkern- und Babassuöl | 11 539 | 25 889 | 2 | 15 | Huiles de coco, de palmiste ou de babassu |
| 1514 | Rüb-, Raps- und Senföl | 12 689 | 14 355 | 48 | 172 | Huiles de navette, de colza ou de moutarde |
| 1515 | Andere pflanzliche Fette und Öle | 5 612 | 49 715 | 237 | 3 538 | Autres graisses et huiles végétales |
| ex. 1516 | Pflanzliche Fette und Öle, chemisch modifiziert | 6 640 | 16 233 | 2 661 | 3 051 | Graisses et huiles végétales chimiquement modifiées |
| | Fette und Öle a.n.g. | 30 216 | 41 362 | 23 826 | 53 960 | Graisses et huiles, total |
| 1517 | Margarine und Zubereitungen von Speisefetten | 8 207 | 28 032 | 5 548 | 45 272 | Margarine et prép. alimentaires de graisses |
| 1518 | Fette und Öle, verarbeitet, a. n. g. | 12 450 | 9 923 | 18 235 | 8 550 | Graisses et huiles, modifiées, n. d. a. |
| 1520 | Glycerin u. ä. | 8 882 | 1 644 | 14 | 38 | Glycérine et d'autres matières semblables |
| 1521 | Pflanzen-, Bienenwache usw. | 127 | 1 671 | 4 | 79 | Cires végétales, cires d'abeilles etc. |
| 1522 | Gerberfett, Fett- und Wachsrückstände | 549 | 92 | 25 | 22 | Dégras, résidus de graisses ou de cires |
| 16 | Zubereitungen von Fleisch, Fischen und Meeresfrüchten | 41 031 | 376 345 | 1 640 | 10 688 | Préparations de viandes, de poissons et de fruits de mer |
| 1601 | Würste | 5 105 | 65 248 | 400 | 3 358 | Saucisses |
| 1602 | Fleischkonserven | 8 763 | 75 404 | 1 159 | 5 414 | Conserves de viande |
| 1603 | Extrakte und Säfte von Fleisch und Fisch | 314 | 6 689 | 6 | 135 | Extraits et jus de viande et de poissons |
| 1604 | Fischzubereitungen und Kaviar | 21 356 | 158 594 | 37 | 1 230 | Préparations de poissons et caviar |
| 1605 | Konserven von Krebs- und Weichtieren | 5 493 | 70 410 | 39 | 549 | Conserves de crustacés et mollusques |
| 17 | Zucker und Zuckerwaren | 206 025 | 249 998 | 30 571 | 180 812 | Sucres et sucreries |
| 1701 | Rüben- und Rohrzucker | 79 770 | 51 168 | 2 623 | 2 357 | Sucre de betterave et de canne |
| 1702 | Andere Zucker und Zuckersirupe | 107 152 | 94 513 | 2 729 | 8 307 | Autres sucres et sirops de sucre |
| 1703 | Melassen | 1 062 | 600 | 358 | 749 | Mélasses |
| 1704 | Zuckerwaren ohne Kakaogehalt und weisse Schokolade | 18 041 | 103 717 | 24 861 | 169 399 | Sucreries sans cacao et chocolat blanc |

./.

5.2 Ein- und Ausfuhr landwirtschaftlicher Erzeugnisse im Jahr 2018
Importations et exportations de produits agricoles en 2018
Fortsetzung
Suite

Inbegriffen Lohnveredlungs- und Retourwarenverkehr

Y compris des marchandises de perfectionnement à façon, des marchandises en retour

| Tarif-Nr. Kapitel-Nr. No. du tarif resp. du chapitre | Produkte | Einfuhr ~ Importations | | Ausfuhr ~ Exportations | | Produits |
|--|--|------------------------|------------------|------------------------|------------------|---|
| | | Menge | Wert in | Menge | Wert in | |
| | | Quantité | Valeur en | Quantité | Valeur en | |
| | | Tonnen | 1000 CHF | Tonnes | 1000 CHF | |
| 18 | Kakao und -zubereitungen | 124 797 | 596 520 | 140 877 | 914 132 | Cacao et ses préparations |
| 1801 | Kakaobohnen und -bruch | 44 983 | 123 736 | 486 | 1 989 | Cacao en fèves et brisures de fèves |
| 1802 | Kakaoschalen und -abfälle | 410 | 77 | 1 765 | 141 | Coques et déchets de cacao |
| 1803 | Kakaomasse, auch entfettet | 10 235 | 40 089 | 15 740 | 64 073 | Pâte de cacao, même dégraissée |
| 1804 | Kakaobutter, Kakaofett und Kakaool | 29 016 | 165 740 | 425 | 2 564 | Beurre, graisse et huile de cacao |
| 1805 | Kakaopulver ohne Zucker und Süssmittel | 4 835 | 13 925 | 180 | 1 310 | Poudre de cacao, sans sucre ou édulcorants |
| 1806 | Schokolade und kakaohaltige Zubereitungen | 35 318 | 252 954 | 122 281 | 844 056 | Chocolat et autres préparations contenant du cacao |
| 19 | Getreidezubereitungen | 245 889 | 838 408 | 180 738 | 879 979 | Préparations à base de céréales |
| 1901 | Malzextrakt, Lebensmittelzubereitungen aus Mehl u. ä. | 38 708 | 137 815 | 119 371 | 596 316 | Extraits de malt, préparations alimentaires de farines etc. |
| 1902 | Teigwaren, auch mit Zutaten | 63 524 | 152 876 | 29 048 | 72 200 | Pâtes alimentaires farcies |
| 1903 | Tapioka und Tapiokaersatz | 90 | 239 | 1 | 3 | Tapioca et ses succédanés |
| 1904 | Getreidezubereitungen geröstet, aufgebläht oder als Flocken | 21 562 | 74 093 | 16 741 | 65 720 | Produits à base de céréales obtenus par soufflage ou grillage, ou sous forme de flocons |
| 1905 | Back-, Konditoreiwaren | 122 005 | 473 385 | 15 577 | 145 740 | Produits de la boulangerie et de la pâtisserie |
| 20 | Gemüse-, Fruchtzubereitungen | 225 801 | 549 628 | 19 688 | 77 668 | Préparations de légumes et de fruits |
| 2001 | Gemüse und Früchte in Essig Zubereitungen ohne Essig: | 15 852 | 33 258 | 61 | 164 | Légumes et fruits conservés au vinaigre Préparations sans vinaigre: |
| 2002 | Tomaten | 45 600 | 54 348 | 980 | 5 492 | Tomates |
| 2003 | Pilze | 3 256 | 10 687 | 9 | 149 | Champignons |
| 2004 | Andere Gemüse, gefroren | 6 678 | 14 258 | 238 | 573 | Autres légumes, congelés |
| 2005 | Andere Gemüse, nicht gefroren | 32 462 | 101 976 | 2 197 | 8 607 | Autres légumes, non congelés |
| 2006 | Gemüse und Früchte mit Zucker konserviert | 862 | 3 676 | 52 | 351 | Légumes et fruits confits au sucre |
| 2007 | Konfitüren, Fruchtmus usw. | 12 150 | 40 350 | 6 898 | 26 714 | Confitures, purées de fruits etc. |
| 2008 | Früchte in anderer Weise zubereitet | 36 695 | 147 283 | 1 911 | 10 737 | Fruits autrement préparés |
| 2009 | Früchte-, Gemüsesäfte | 72 246 | 143 792 | 7 339 | 24 881 | Jus de fruits et de légumes |
| 21 | Verschiedene Lebensmittelzubereitungen | 135 170 | 789 702 | 132 169 | 1 129 360 | Préparations alimentaires diverses |
| 2101 | Auszüge aus Kaffee, Tee oder Mate | 4 071 | 38 989 | 12 433 | 185 884 | Extraits de café, de thé ou de maté |
| 2102 | Hefen und Backtriebmittel | 16 529 | 27 780 | 9 284 | 12 734 | Levures et poudres à lever |
| 2103 | Gewürzsaucen, Würzmittel und Senf | 45 381 | 161 048 | 24 547 | 124 565 | Sauces, condiments composés et moutarde |
| 2104 | Suppen oder Brühen | 3 646 | 18 008 | 11 302 | 61 430 | Soupes ou bouillons |
| 2105 | Speiseeis, auch kakaohaltig | 12 028 | 71 840 | 4 396 | 29 511 | Glaces de consommation, même contenant du cacao |
| 2106 | Lebensmittelzubereitungen a. n. g. | 53 514 | 472 036 | 70 206 | 715 236 | Préparations alimentaires n. d. a. |
| 22 | Getränke und alkoholische Flüssigkeiten | 1 180 005 | 1 976 779 | 2 170 158 | 1 934 122 | Boissons et liquides alcooliques |
| 2201 | Wasser ohne Zusätze ausser Kohlensäure | 492 157 | 88 683 | 1 354 935 | 2 750 | Eaux, même gazeifiées, sans autres additifs |
| 2202 | Wasser mit Zusatzstoffen | 283 625 | 280 099 | 807 155 | 1 774 788 | Eaux contenant des additifs |
| 2203 | Bier aus Malz | 105 558 | 114 243 | 4 311 | 2 386 | Bières de malt |
| 2204 | Wein und Traubenmost | 177 668 | 1 188 279 | 1 214 | 128 613 | Vins et moûts de raisin |
| 2205 | Wermutwein und andere Weine | 4 194 | 10 122 | 5 | 35 | Vermouths et autres vins |
| 2206 | Andere gegorene Getränke | 6 457 | 11 801 | 982 | 2 758 | Autres boissons fermentées |
| 2207 | Alkohol (≥ 80 % Vol.) und denaturierter Alkohol | 76 935 | 72 997 | 511 | 1 373 | Alcool (≥ 80 % vol) et alcool dénaturé |
| 2208 | Ethylalkohol (< 80 % Vol.), Spirituosen | 20 191 | 187 419 | 609 | 20 581 | Alcool (< 80 % vol.), boissons spiritueuses |
| 2209 | Speiseessig und Essigsäure | 13 221 | 23 135 | 437 | 837 | Vinaigres comestibles et acide acétique |

./.

5. Aussenhandel ~ Commerce extérieur

5.2 Ein- und Ausfuhr landwirtschaftlicher Erzeugnisse im Jahr 2018 Importations et exportations de produits agricoles en 2018

Schluss
Fin

Inbegriffen Lohnveredlungs- und Retourwarenverkehr

Y compris des marchandises de perfectionnement à façon, des marchandises en retour

| Tarif-Nr. Kapitel-Nr. No. du tarif resp. du chapitre | Produkte | Einfuhr ~ Importations | | Ausfuhr ~ Exportations | | Produits |
|--|--------------------------------------|------------------------|-------------------|------------------------|------------------|--|
| | | Menge | Wert in | Menge | Wert in | |
| | | Quantité | Valeur en | Quantité | Valeur en | |
| | | Tonnen | 1000 CHF | Tonnes | 1000 CHF | |
| 23 | Futtermittel | 632 086 | 5 17 982 | 122 506 | 226 445 | Aliments pour animaux |
| 2301 | Fleisch- und Fischmehl | 4 092 | 2 429 | 9 812 | 243 | Farine de viande et de poissons |
| 2302 | Kleie | 9 557 | 1 903 | 198 | 298 | Sons |
| | Rückstände aus der | | | | | Résidus |
| 2303 | Zucker- und Stärkefabrikation | 122 615 | 56 170 | 6 393 | 1 486 | d'amidonnerie et déchets de sucrerie |
| 2304 | Gewinnung von Sojaöl | 260 192 | 148 334 | 1 281 | 864 | de l'extraction de l'huile de soja |
| 2305 | Gewinnung von Erdnussöl | - | - | 0 | 4 | de l'extraction de l'huile d'arachide |
| 2306 | Gewinnung anderer pflanzl. Öle | 70 472 | 19 957 | 0 | 11 | de l'extraction d'autre huiles végétales |
| 2307 | Weinhefe und Weinstein | 28 | 107 | 5 | 3 | Lies de vin et tartre |
| 2308 | Andere Tierfutter pflanzlicher Art | 31 355 | 6 982 | 1 000 | 755 | Autres produits végétaux pour l'affouragement |
| 2309 | Zubereitete Tierfutter | 133 776 | 282 099 | 103 817 | 222 780 | Préparations pour l'alimentation des animaux |
| 24 | Tabak und Tabakersatzstoffe | 25 319 | 269 753 | 27 286 | 626 665 | Tabacs et succédanés de tabac |
| 2401 | Tabak roh und Tabakabfälle | 15 588 | 110 852 | 1 312 | 10 624 | Tabacs bruts et déchets de tabac |
| 2402 | Zigarren und Zigaretten | 1 100 | 68 991 | 23 275 | 562 876 | Cigares et cigarettes |
| 2403 | Verarbeiteter Tabak und Ersatzstoffe | 8 631 | 89 910 | 2 698 | 53 165 | Tabacs fabriqués et succédanés |
| 40 | Kautschuk und Waren daraus | 213 027 | 1 344 750 | 74 663 | 427 328 | Caoutchouc et ouvrages en caoutchouc |
| 41 | Häute, Felle und Leder | 876 | 78 033 | 16 924 | 101 390 | Peaux et cuirs |
| 42 | Lederwaren | 26 362 | 1 417 183 | 6 473 | 725 400 | Ouvrages en cuir |
| 43 | Pelzfelle und künstliches Pelzwerk | 396 | 41 504 | 25 | 8 794 | Pelletteries et fourrures; pelletteries factices |
| 44 | Holz, Holzkohle und Holzwaren | 1 769 060 | 1 965 353 | 1 709 297 | 573 944 | Bois, charbon de bois et ouvrages en bois |
| 45 | Kork und Korkwaren | 4 685 | 29 710 | 621 | 8 534 | Liège et ouvrages en liège |
| 46 | Flechtwaren und Korbmacherwaren | 2 803 | 20 312 | 60 | 817 | Ouvrages de sparterie ou de vannerie |
| 51 | Wolle, feine oder grobe Tierhaare | 2 389 | 70 773 | 1 759 | 42 006 | Laine, poils fins ou grossiers |
| 52 | Baumwolle | 12 051 | 143 025 | 4 943 | 159 090 | Coton |
| 53 | Andere pflanzliche Spinnstoffe | 2 269 | 12 135 | 129 | 4 662 | Autres fibres textiles végétales |
| | Kapitel 1-18 | 3 922 793 | 7 906 725 | 631 054 | 4 574 219 | Chapitres 1-18 |
| | Kapitel 1-24 | 6 367 062 | 12 848 976 | 3 283 598 | 9 448 458 | Chapitres 1-24 |

Eidgenössische Zollverwaltung (EZV)

Administration fédérale des douanes (AFD)

5. Aussenhandel ~ Commerce extérieur

5.3 Einfuhr landwirtschaftlicher Produkte nach Hauptherkunftsländern Importations de produits agricoles d'après les principaux pays de provenance

Inbegriffen Lohnveredlungs- und Retourwarenverkehr; Die Länder sind nach absteigender Einfuhrmenge im letzten Jahr geordnet.
Y compris des marchandises de perfectionnement à façon, des marchandises en retour; Les pays ont été rangés par la quantité importé dans l'année dernière.

| Herkunftsländer | Mengen in Tonnen Quantités en tonnes | | Wert in 1000 CHF Valeur en 1000 CHF | | Pays de provenance |
|---|---|----------------|--|----------------|----------------------------|
| | 2017 | 2018 | 2017 | 2018 | |
| | Rindfleisch, frisch oder gefroren, ohne Schlachtnebenprodukte Viandes de bovin, fraîches ou congelées, sans abats comestibles (201, 202) | | | | |
| Gesamteinfuhr | 24 212 | 20 094 | 212 197 | 197 815 | Importations, total |
| Deutschland | 8 377 | 5 073 | 33 359 | 23 771 | Allemagne |
| Österreich | 5 089 | 4 151 | 20 890 | 19 713 | Autriche |
| Irland | 3 113 | 3 474 | 41 089 | 45 349 | Irlande |
| Uruguay | 1 343 | 1 508 | 17 350 | 17 370 | Uruguay |
| Übrige Länder | 6 291 | 5 889 | 99 509 | 91 612 | Autres pays |
| Geflügelfleisch, inkl. Schlachtnebenprodukte Viandes de volaille incl. abats comestibles (207) | | | | | |
| Gesamteinfuhr | 45 176 | 39 008 | 191 474 | 207 316 | Importations, total |
| Brasilien | 17 816 | 15 966 | 50 116 | 51 962 | Brésil |
| Deutschland | 7 648 | 5 652 | 33 080 | 39 124 | Allemagne |
| Frankreich | 6 174 | 5 439 | 45 249 | 46 365 | France |
| Ungarn | 5 381 | 5 411 | 31 215 | 33 130 | Hongrie |
| Übrige Länder | 8 157 | 6 539 | 31 813 | 31 813 | Autres pays |
| Fische, frisch, gefroren oder haltbar gemacht Poissons, frais, congelés ou conservés (302-305) | | | | | |
| Gesamteinfuhr | 34 299 | 34 909 | 450 777 | 472 052 | Importations, total |
| Norwegen | 3 721 | 4 437 | 48 779 | 58 359 | Norvège |
| Deutschland | 3 598 | 3 730 | 60 937 | 64 867 | Allemagne |
| Niederlande | 3 696 | 3 555 | 53 159 | 52 923 | Pays-Bas |
| Frankreich | 3 457 | 3 527 | 55 232 | 60 976 | France |
| Vietnam | 2 490 | 2 565 | 12 104 | 14 124 | Viêt-Nam |
| Dänemark | 2 904 | 2 216 | 44 201 | 34 355 | Danemark |
| Ver. Königreich | 1 943 | 1 753 | 27 615 | 25 287 | Royaume-Uni |
| Portugal | 1 417 | 1 361 | 8 604 | 8 887 | Portugal |
| Übrige Länder | 11 073 | 11 767 | 140 146 | 152 275 | Autres pays |
| Käse und Quark ~ Fromage et séré (406) | | | | | |
| Gesamteinfuhr | 60 638 | 62 368 | 392 720 | 427 294 | Importations, total |
| Italien | 20 526 | 21 437 | 149 396 | 165 792 | Italie |
| Deutschland | 17 016 | 16 922 | 70 091 | 75 006 | Allemagne |
| Frankreich | 12 856 | 12 692 | 112 454 | 119 983 | France |
| Übrige Länder | 10 240 | 11 317 | 60 779 | 60 779 | Autres pays |
| Eier in der Schale, ohne Bruteier Œufs en coquille, sans œufs à couver (407.2110-407.9090) | | | | | |
| Gesamteinfuhr | 26 283 | 25 515 | 43 310 | 43 401 | Importations, total |
| Niederlande | 15 353 | 12 647 | 23 156 | 20 292 | Pays-Bas |
| Deutschland | 6 999 | 7 082 | 13 153 | 12 764 | Allemagne |
| Italien | 787 | 2 413 | 1 113 | 3 616 | Italie |
| Übrige | 3 145 | 3 373 | 5 889 | 3 218 | Autres pays |
| Kartoffeln, ohne Pflanzkartoffeln Pommes de terre, sans plants de pomme de terre (701.9000-701.9099) | | | | | |
| Gesamteinfuhr | 50 964 | 14 344 | 26 551 | 8 468 | Importations, total |
| Ägypten | 3 123 | 3 499 | 2 545 | 2 609 | Egypte |
| Niederlande | 16 900 | 3 198 | 6 456 | 1 039 | Pays-Bas |
| Israel | 5 026 | 2 472 | 4 083 | 2 109 | Israël |
| Deutschland | 10 960 | 1 943 | 4 012 | 594 | Allemagne |
| Übrige | 14 954 | 3 232 | 9 455 | 9 362 | Autres pays |
| Gemüse, frisch oder gekühlt ~ Légumes frais ou réfrigérés (702-709 ¹⁾) | | | | | |
| Gesamteinfuhr | 222 773 | 220 811 | 520 905 | 510 993 | Importations, total |
| Spanien | 106 351 | 110 792 | 210 506 | 212 085 | Espagne |
| Italien | 45 333 | 45 333 | 115 307 | 113 096 | Italie |
| Niederlande | 20 055 | 17 689 | 46 925 | 45 157 | Pays-Bas |
| Marokko | 12 233 | 11 979 | 22 853 | 21 636 | Maroc |
| Frankreich | 11 713 | 9 868 | 30 806 | 27 260 | France |
| Übrige Länder | 27 088 | 25 151 | 94 508 | 94 508 | Autres pays |

./.

5. Aussenhandel ~ Commerce extérieur

5.3 Einfuhr landwirtschaftlicher Produkte nach Hauptherkunftsländern Importations de produits agricoles d'après les principaux pays de provenance

Inbegriffen Lohnveredlungs- und Retourwarenverkehr; Die Länder sind nach absteigender Einfuhrmenge im letzten Jahr geordnet.
Y compris des marchandises de perfectionnement à façon, des marchandises en retour; Les pays ont été rangés par la quantité importée dans l'année dernière.

| Herkunftsländer | Mengen in t Quantités en t | | Wert in 1000 CHF Valeur en 1000 CHF | | Pays de provenance |
|--|---|----------------|--|------------------|----------------------------|
| | 2017 | 2018 | 2017 | 2018 | |
| | Früchte (frisch) und Nüsse ~ Fruits (frais) et noix (801-810) | | | | |
| Gesamteinfuhr | 552 605 | 551 011 | 1 227 494 | 1 238 677 | Importations, total |
| Spanien | 186 596 | 171 527 | 353 523 | 355 601 | Espagne |
| Italien | 99 197 | 102 635 | 188 033 | 192 333 | Italie |
| Kolumbien | 39 532 | 41 976 | 41 620 | 46 236 | Colombie |
| Costa Rica | 21 690 | 22 864 | 25 982 | 26 503 | Costa Rica |
| Peru | 19 372 | 20 998 | 46 897 | 51 705 | Pérou |
| Südafrika | 18 692 | 20 636 | 40 641 | 44 629 | Afrique du Sud |
| Frankreich | 22 560 | 19 422 | 62 066 | 50 031 | France |
| Panama | 19 506 | 16 116 | 18 840 | 14 297 | Panama |
| Türkei | 16 401 | 15 833 | 89 666 | 72 428 | Turquie |
| Ecuador | 13 697 | 13 091 | 20 224 | 17 963 | Équateur |
| Übrige Länder | 95 362 | 105 915 | 340 002 | 340 002 | Autres pays |
| Weizen ~ Blé (1001) | | | | | |
| Gesamteinfuhr | 527 529 | 434 735 | 151 309 | 132 213 | Importations, total |
| Frankreich | 109 516 | 166 476 | 24 667 | 39 849 | France |
| Deutschland | 149 602 | 118 388 | 33 162 | 29 218 | Allemagne |
| Kanada | 60 670 | 56 842 | 26 886 | 20 002 | Canada |
| Übrige Länder | 207 741 | 93 029 | 66 594 | 43 143 | Autres pays |
| Gerste ~ Orge (1003) | | | | | |
| Gesamteinfuhr | 74 750 | 29 801 | 16 343 | 8 | Importations, total |
| Deutschland | 27 010 | 15 294 | 5 441 | 3 474 | Allemagne |
| Frankreich | 15 746 | 12 206 | 4 355 | 3 978 | France |
| Übrige Länder | 31 994 | 2 302 | 6 547 | -7 443 | Autres pays |
| Hafer ~ Avoine (1004) | | | | | |
| Gesamteinfuhr | 48 915 | 53 050 | 13 213 | 15 190 | Importations, total |
| Finnland | 20 863 | 17 419 | 5 056 | 4 449 | Finlande |
| Frankreich | 6 805 | 15 228 | 1 435 | 3 428 | France |
| Übrige Länder | 21 247 | 20 404 | 6 722 | 4 242 | Autres pays |
| Mais ~ Maïs (1005) | | | | | |
| Gesamteinfuhr | 155 640 | 132 119 | 45 606 | 43 | Importations, total |
| Frankreich | 67 892 | 92 640 | 19 081 | 24 528 | France |
| Deutschland | 37 836 | 20 425 | 12 728 | 11 022 | Allemagne |
| Rumänien | 17 881 | 6 441 | 3 808 | 1 382 | Roumanie |
| Übrige Länder | 32 031 | 12 613 | 9 989 | 9 989 | Autres pays |
| Reis ~ Riz (1006) | | | | | |
| Gesamteinfuhr | 120 470 | 112 627 | 77 123 | 81 428 | Importations, total |
| Brasilien | 48 721 | 39 661 | 17 547 | 14 095 | Brésil |
| Italien | 24 704 | 20 594 | 22 032 | 20 541 | Italie |
| Thailand | 14 447 | 15 407 | 12 306 | 16 932 | Thaïlande |
| Indien | 7 782 | 13 152 | 8 947 | 12 858 | Inde |
| Übrige Länder | 24 816 | 23 813 | 16 291 | 17 002 | Autres pays |
| Rohr- und Rübenzucker ~ Sucre de betterave et de canne (1701) | | | | | |
| Gesamteinfuhr | 92 479 | 79 770 | 57 537 | 51 168 | Importations, total |
| Deutschland | 18 291 | 30 327 | 12 172 | 16 741 | Allemagne |
| Frankreich | 19 401 | 22 219 | 10 900 | 10 703 | France |
| Tschechische R. | 25 726 | 8 744 | 12 166 | 4 703 | Rép. Tchèque |
| Übrige Länder | 29 061 | 18 481 | 22 299 | 22 299 | Autres pays |
| Soja-Extraktionsschrot und -ölkuchen ~ Tourteau de soja (2304.0000-0090) | | | | | |
| Gesamteinfuhr | 272 725 | 260 192 | 141 583 | 148 334 | Importations, total |
| Brasilien | 112 733 | 98 828 | 56 615 | 55 594 | Brésil |
| Russland | 52 384 | 63 355 | 24 720 | 33 274 | Féd. de Russie |
| Italien | 51 338 | 42 716 | 27 563 | 25 089 | Italie |
| Niederlande | 9 008 | 22 441 | 4 623 | 12 641 | Pays-Bas |
| Übrige Länder | 47 262 | 32 853 | 28 062 | 17 842 | Autres pays |

1 Ohne Setzweibeln (Zolltarif-Nummern 703.1011-1019)

1 Sans petits oignons à planter (numéros de tarif douanier 703.1011-1019)

5. Aussenhandel ~ Commerce extérieur

5.4 Ausfuhr landwirtschaftlicher Produkte nach Hauptbestimmungsländern Exportations de produits agricoles d'après les principaux pays de destination

Inbegriffen Lohnveredlungs- und Retourwarenverkehr. Die Länder sind nach absteigender Ausfuhrmenge im letzten Jahr geordnet.
Y compris des marchandises de perfectionnement à façon, des marchandises en retour. Les pays ont été rangés par la quantité exportée dans l'année dernière.

| Bestimmungsländer | Mengen in t (Wein in 1000 Liter) Quantités en t (vin en 1000 litres) | | Wert in 1000 CHF Valeur en 1000 CHF | | Pays de destination |
|---|---|----------------|--|------------------|----------------------------|
| | 2017 | 2018 | 2017 | 2018 | |
| Schlachtnebenprodukte von Rindern, Schweinen, Schafen, Ziegen und Pferden Abats comestibles des animaux des espèces bovine, porcine, ovine, caprine et chevaline (206) | | | | | |
| Gesamtausfuhr | 20 841 | 18 829 | 11 355 | 8 371 | Exportations, total |
| Deutschland | 17 877 | 16 484 | 10 147 | 7 631 | Allemagne |
| Niederlande | 2 584 | 2 128 | 632 | 486 | Pays-Bas |
| Übrige Länder | 380 | 217 | 576 | 255 | Autres pays |
| Pouletfleisch und Schlachtnebenprodukte, ohne ganze Schlachtkörper und ohne Brustfleisch Poulets et abats comestibles, sans carcasses entières et sans viande de poitrine (207.1321-29, 207.1491-99) | | | | | |
| Gesamtausfuhr | 2 889 | 142 | 2 286 | 1 769 | Exportations, total |
| Österreich | 138 | 121 | 2 038 | 1 762 | Autriche |
| Deutschland | 2 707 | 21 | 212 | 1 | Allemagne |
| Dänemark | - | 1 | - | 6 | Danemark |
| Übrige Länder | 44 | 0 | 36 | 1 | Autres pays |
| Fleisch und Schlachtnebenprodukte, gesalzen, getrocknet oder geräuchert Viandes et abats comestibles, salés, séchés ou fumés (210) | | | | | |
| Gesamtausfuhr | 1 830 | 2 144 | 44 388 | 53 566 | Exportations, total |
| Frankreich | 1 581 | 1 881 | 38 616 | 47 222 | France |
| Deutschland | 201 | 170 | 4 690 | 4 241 | Allemagne |
| Italien | 43 | 87 | 910 | 1 942 | Italie |
| Übrige Länder | 5 | 5 | 171 | 162 | Autres pays |
| Butter ~ Beurre (405) | | | | | |
| Gesamtausfuhr | 2 086 | 793 | 9 991 | 5 889 | Exportations, total |
| Singapur | 176 | 327 | 1 144 | 2 466 | Singapour |
| Japan | 48 | 260 | 369 | 2 019 | Japon |
| Libanon | 186 | 93 | 825 | 546 | Liban |
| Russland | 210 | 89 | 1 021 | 417 | Féd. de Russie |
| Frankreich | 176 | 10 | 729 | 168 | France |
| Übrige Länder | 1 290 | 13 | 5 903 | 273 | Autres pays |
| Käse und Quark ~ Fromage et séré (406) | | | | | |
| Gesamtausfuhr | 67 285 | 68 359 | 601 006 | 621 942 | Exportations, total |
| Deutschland | 30 585 | 27 309 | 266 755 | 255 920 | Allemagne |
| Italien | 10 277 | 11 371 | 66 664 | 71 929 | Italie |
| USA | 8 164 | 8 432 | 79 913 | 87 930 | États-Unis |
| Frankreich | 4 995 | 4 986 | 53 251 | 55 636 | France |
| Übrige Länder | 13 264 | 16 260 | 134 423 | 150 527 | Autres pays |
| Kaffee ~ Café (901) | | | | | |
| Gesamtausfuhr | 72 528 | 76 845 | 2 215 558 | 2 299 325 | Exportations, total |
| Frankreich | 17 039 | 15 858 | 546 396 | 542 418 | France |
| Deutschland | 9 520 | 9 809 | 199 155 | 169 051 | Allemagne |
| Italien | 6 604 | 6 370 | 179 945 | 175 942 | Italie |
| USA | 4 709 | 6 049 | 178 625 | 224 638 | États-Unis |
| Spanien | 4 779 | 4 831 | 155 590 | 153 620 | Espagne |
| Übrige Länder | 29 877 | 33 929 | 955 847 | 1 033 656 | Autres pays |
| Schokolade, ohne weisse Schokolade Chocolat, sans chocolat blanc (1806.2071 - 9069) | | | | | |
| Gesamtausfuhr | 113 611 | 120 961 | 834 072 | 838 035 | Exportations, total |
| Deutschland | 18 404 | 29 407 | 130 511 | 210 829 | Allemagne |
| Vereinigtes Königreich | 14 542 | 13 073 | 96 084 | 88 682 | Royaume-Uni |
| Frankreich | 12 238 | 10 888 | 97 937 | 81 530 | France |
| Übrige Länder | 68 427 | 67 592 | 509 540 | 456 995 | Autres pays |

./.

5. Aussenhandel ~ Commerce extérieur

5.4 Ausfuhr landwirtschaftlicher Produkte nach Hauptbestimmungsländern Exportations de produits agricoles d'après les principaux pays de destination

Schluss
Fin

Inbegriffen Lohnveredlungs- und Retourwarenverkehr. Die Länder sind nach absteigender Ausfuhrmenge im letzten Jahr geordnet.
Y compris des marchandises de perfectionnement à façon, des marchandises en retour. Les pays ont été rangés par la quantité exportée dans l'année dernière.

| Bestimmungsländer | Mengen in t (Wein in 1000 Liter) Quantités en t (vin en 1000 litres) | | Wert in 1000 CHF Valeur en 1000 CHF | | Pays de destination |
|--|---|------------------|--|----------------|----------------------------|
| | 2017 | 2018 | 2017 | 2018 | |
| Säuglingsnahrung mit Milch ~ Aliments pour nourrissons avec du lait (1901.1011-1016) | | | | | |
| Gesamtausfuhr | 19 453 | 20 806 | 108 549 | 120 341 | Exportations, total |
| Russland | 12 143 | 13 623 | 57 410 | 66 546 | Féd. de Russie |
| Kasachstan | 2 705 | 2 830 | 12 947 | 13 886 | Kazakhstan |
| Ukraine | 1 242 | 1 525 | 5 938 | 7 442 | Ukraine |
| Griechenland | 46 | 343 | 393 | 2 399 | Grèce |
| Übrige Länder | 3 317 | 2 485 | 31 861 | 30 067 | Autres pays |
| Wein ~ Vins (2204) | | | | | |
| Gesamtausfuhr | 1 392 | 1 214 | 127 377 | 128 613 | Exportations, total |
| Deutschland | 407 | 281 | 5 096 | 4 453 | Allemagne |
| Frankreich | 188 | 190 | 18 454 | 18 022 | France |
| Vereinigtes Königreich | 220 | 181 | 45 785 | 45 902 | Royaume-Uni |
| Italien | 89 | 107 | 939 | 1 665 | Italie |
| Hongkong | 93 | 103 | 28 355 | 29 298 | Hongkong |
| Übrige Länder | 395 | 351 | 28 747 | 29 273 | Autres pays |
| Holz, Holzkohle und Holzwaren ~ Bois, charbon de bois, ouvrages en bois (44) | | | | | |
| Gesamtausfuhr | 1 505 577 | 1 449 895 | 564 773 | 414 097 | Exportations, total |
| Italien | 477 364 | 544 358 | 62 673 | 69 743 | Italie |
| Deutschland | 254 209 | 270 855 | 105 998 | 106 624 | Allemagne |
| Frankreich | 150 896 | 243 942 | 36 029 | 42 470 | France |
| Österreich | 192 071 | 211 822 | 44 494 | 46 123 | Autriche |
| Übrige Länder | 431 036 | 178 918 | 315 579 | 149 137 | Autres pays |

Eidgenössische Zollverwaltung (EZV)

Administration fédérale des douanes (AFD)

5.5 Aussenhandelsindizes Indices du commerce extérieur

Inbegriffen Lohnveredlungs- und Retourwarenverkehr
Y compris des marchandises de perfectionnement à façon, des marchandises en retour

| | 2014 | 2015 | 2016 | 2017 | 2018 | |
|--|-------|-------|-------|-------|-------|---|
| Mengenindex, 1997 = 100 ~ Indice de volume, 1997 = 100 | | | | | | |
| Einfuhr | | | | | | Importations |
| Konsumfertige Nahrungsmittel ¹ | 164.3 | 166.0 | 173.8 | 173.8 | 172.5 | Denrées aliment. prêtes à la consom. ¹ |
| Getränke ¹ | 206.6 | 206.8 | 210.6 | 215.0 | 210.0 | Boissons ¹ |
| Halbfabrikate und Zwischenprodukte für die Ernährungswirtschaft ² | 157.7 | 156.4 | 158.4 | 160.7 | 162.2 | Demi-produits et produits intermédiaires pour l'industrie aliment. ² |
| Nahrungs- und Genussmittel ¹ | 169.4 | 170.1 | 175.6 | 177.8 | 176.6 | Denrées aliment.,boissons et tabacs ¹ |
| Ausfuhr | | | | | | Exportations |
| Konsumfertige Nahrungsmittel ¹ | 229.5 | 227.6 | 244.0 | 252.3 | 260.2 | Denrées aliment. prêtes à la consom. ¹ |
| Nahrungs- und Genussmittel ¹ | 240.9 | 240.0 | 250.5 | 254.1 | 261.9 | Denrées aliment., boissons et tabacs ¹ |
| Preisindex, 1997 = 100 ~ Indice des prix, 1997 = 100 | | | | | | |
| Einfuhr | | | | | | Importations |
| Konsumfertige Nahrungsmittel ¹ | 99.7 | 94.6 | 95.3 | 98.5 | 102.6 | Denrées aliment. prêtes à la consom. ¹ |
| Getränke ¹ | 77.6 | 72.8 | 73.1 | 76.4 | 80.8 | Boissons ¹ |
| Halbfabrikate und Zwischenprodukte für die Ernährungswirtschaft ² | 110.4 | 107.6 | 103.6 | 106.7 | 108.3 | Demi-produits et produits intermédiaires pour l'industrie aliment. ² |
| Nahrungs- und Genussmittel ¹ | 95.0 | 91.1 | 90.8 | 93.7 | 96.8 | Denrées aliment.,boissons et tabacs ¹ |
| Ausfuhr | | | | | | Exportations |
| Konsumfertige Nahrungsmittel ¹ | 120.1 | 115.5 | 111.4 | 114.8 | 115.9 | Denrées aliment. prêtes à la consom. ¹ |
| Nahrungs- und Genussmittel ¹ | 119.6 | 116.2 | 114.5 | 117.3 | 117.7 | Denrées aliment., boissons et tabacs ¹ |

¹ Gliederung nach Warenart
² Gliederung nach Verwendungszweck

¹ Nomenclatures selon la nature
² Nomenclatures selon l'emploi des marchandises

Eidgenössische Zollverwaltung (EZV)

Administration fédérale des douanes (AFD)

5. Aussenhandel ~ Commerce extérieur

5.6 Einfuhr landwirtschaftlicher Produktionsmittel Importations de moyens de la production agricole

Beinhaltet Landwirtschaft, Gartenbau und Forstwirtschaft ~ Agriculture, horticulture et sylviculture incluses

| Jahre Années | Brotgetreide- saatgut Semences de cér. panifiables | Futtergetreide- saatgut Semences de cér. fourragères | Anderes Saatgut Autres semences | Futter- getreide ¹ Céréales fourragères ¹ | Ölkuchen, Ölsaaten Tourteaux, oléagineux | Heu, roh Foin non conditionné | Andere Futtermittel ^{1,2} Autres denrées fourragères ^{1,2} | Stroh Paille |
|-----------------|---|---|--|--|---|---|---|---------------------|
| | Mengen in Tonnen ~ Quantités en tonnes | | | | | | | |
| 2010 | 740 | 1 714 | 10 128 | 402 717 | 331 922 | 157 949 | 283 525 | 340 102 |
| 2014 | 594 | 1 700 | 14 075 | 545 132 | 339 845 | 165 905 | 304 932 | 285 950 |
| 2015 | 662 | 1 483 | 13 465 | 459 331 | 373 808 | 164 025 | 323 305 | 292 477 |
| 2016 | 766 | 1 754 | 15 624 | 565 035 | 369 883 | 157 903 | 315 279 | 302 488 |
| 2017 | 681 | 1 758 | 17 327 | 591 119 | 365 017 | 145 123 | 318 680 | 288 315 |
| 2018 | 650 | 1 696 | 15 209 | 477 546 | 345 994 | 266 145 | 352 099 | 371 659 |
| | Wert in 1000 CHF, franko Grenze, unverzollt ~ Valeur en 1000 CHF, franco frontière, non dédouanée | | | | | | | |
| 2010 | 686 | 12 381 | 52 119 | 100 951 | 154 927 | 39 358 | 193 841 | 56 582 |
| 2014 | 617 | 10 969 | 58 468 | 154 908 | 193 046 | 41 061 | 214 251 | 44 500 |
| 2015 | 665 | 8 266 | 53 368 | 110 538 | 178 136 | 36 929 | 195 781 | 42 820 |
| 2016 | 648 | 9 779 | 59 330 | 131 967 | 167 415 | 36 213 | 190 452 | 43 059 |
| 2017 | 632 | 9 878 | 61 548 | 136 089 | 170 044 | 32 272 | 204 639 | 42 142 |
| 2018 | 613 | 10 917 | 60 930 | 119 503 | 178 423 | 71 498 | 237 459 | 64 623 |

| Jahre Années | Stickstoff- dünger Engrais azotés | Phosphat- säuredünger Engrais phosphatés | Kalidünger Engrais potassiques | Andere Dünger Autres engrais | Pflanzenschutz- mittel Produits phytosanitaires | Zweiachs- / Raupentraktoren Tracteurs à eux essieux / à chenilles | Andere Geräte und Maschinen Autres machines et équipements | Total |
|-----------------|---|---|--|---|--|---|---|------------------|
| | Mengen in Tonnen (Traktoren in St.) ~ Quantités en tonnes (Tracteurs en pce) | | | | | | | |
| 2010 | 109 452 | 8 505 | 23 827 | 83 234 | 11 909 | 4 822 | ... | ... |
| 2014 | 119 335 | 8 245 | 21 793 | 78 387 | 7 078 | 4 315 | ... | ... |
| 2015 | 112 691 | 6 438 | 21 218 | 83 117 | 8 483 | 5 363 | ... | ... |
| 2016 | 120 768 | 7 556 | 23 860 | 78 454 | 6 397 | 4 735 | ... | ... |
| 2017 | 120 010 | 4 035 | 18 273 | 87 473 | 6 981 | 4 096 | ... | ... |
| 2018 | 111 024 | 5 305 | 17 286 | 93 578 | 5 429 | 5 039 | ... | ... |
| | Wert in 1000 CHF, franko Grenze, unverzollt ~ Valeur en 1000 CHF, franco frontière, non dédouanée | | | | | | | |
| 2010 | 35 663 | 3 246 | 11 685 | 49 167 | 145 276 | 234 556 | 222 504 | 1 312 943 |
| 2014 | 41 280 | 2 908 | 9 443 | 45 571 | 85 055 | 226 864 | 257 217 | 1 386 157 |
| 2015 | 35 781 | 2 210 | 8 774 | 43 937 | 84 847 | 253 597 | 251 941 | 1 307 591 |
| 2016 | 31 452 | 2 434 | 9 621 | 40 283 | 65 970 | 238 273 | 231 058 | 1 257 956 |
| 2017 | 32 497 | 1 250 | 6 958 | 44 041 | 71 372 | 214 598 | 249 516 | 1 277 474 |
| 2018 | 32 826 | 1 857 | 7 356 | 50 311 | 62 379 | 246 306 | 263 898 | 1 408 898 |

1 Nur Waren, die als Futtermittel eingeführt werden, somit ohne Nebenprodukte von im Inland verarbeiteten ausländischen Nahrungsmittelrohstoffen
2 Inklusive Futtermittel für Heim-, Zoo- und Labortiere

1 Seulement marchandises importées comme denrées fourragères, donc sans les sous-produits de matières premières alim. étrangères transformées en Suisse
2 Y inclus des aliments pour des animaux de compagnie, de zoo et de laboratoire

Zolltarifnummern ~ Numéros du tarif douanier:

Brotgetreidesaatgut (Weizen, Roggen) ~ Semences de céréales panifiables (blé, seigle): 1001.1011, 1100, 9011, 9100; 1002.0011, 1000

Futtergetreidesaatgut (Triticale, Gerste, Hafer, Mais) ~ Semences de céréales fourragères (triticale, orge, avoine, maïs): 1003.0010, 1000; 1004.0010, 1000; 1005.1000; 1008.6010, 9013

Anderes Saatgut (Pflanzkartoffeln, Setzweibeln, Rüben, Raps / Rübsen / Senf, Leguminosen, Gras, andere) ~ Autres semences (plants de pomme de terre, oignons à planter, betteraves, colza / navettes / sénevé, légumineuses, graminées, autres): 701.1010-1090; 703.1010-1019; 713.5015-5018; 1007.1000; 1008.2100; ex 1201.0099; 1201.1000, 3000; ex 1205.1039, 1069, 9039, 9069; 1206.0039; 1207.2100, 5099; 1209.1090, 2100-2200, 2300-2600, 2919, 2960, 2970, 2980, 2990-9100, 9900, 9919, 99999

Futtergetreide ~ Céréales fourragères: Auszüge aus den Kapiteln ~ Extraits des chapitres 709, 712, 1001, 1002, 1003, 1004, 1005, 1006 und 1008

Ölkuchen, -saaten ~ Tourteaux, oléagineux: Auszüge aus den Kapiteln ~ Extraits des chapitres 1203, 1204, 1205, 1206, 1207, 1208, 2103, 2304, 2305, 2306

Heu ~ Foin: 1214.9011

Andere Futtermittel (Kleie, Müllereiprodukte, Leguminosen, Trester / Treber, Luzernemehl / -pellets, Fleisch- / Fischmehl, Stärken, Kartoffelprotein, Zucker, Fette und Öle, Rückstände aus der Stärkegewinnung, Algen / Einzeller / Hefen, Paniermehl, andere)

Autres denrées fourragères (son, produits de la minoterie, légumineuses, marcs / drèches, farine / pellets de luzerne, farine de viande / de poisson, amidon, protéines des pommes de terre, sucres, graisse et huile, résidus d'amidonnerie, algues / protozoaires / levures, chapelure, autres): Auszüge aus den Kapiteln ~ Extraits des chapitres 5, 7-12, 14, 15, 17-19, 21, 23, 35, 38

Stroh ~ Paille: 1213.0091-0099

Stickstoffdünger (Ammoniumnitrat, Harnstoff, andere) ~ Engrais azotés (nitrate d'ammonium, urée, autres): ex 2814.1000, 2000; ex 2827.1000; ex 2834.2100, 2900; ex 3102.1000-6000; 3102.7000; ex 3102.8000; 3102.9000; ex 3102.9010-9090

Phosphatdünger (Superphosphat, andere) ~ Engrais phosphatés (superphosphate, autres): 3103.1000, 1100-1900, 2000-9090

Kalidünger ~ Engrais potassiques: 3104.1000-9090

Andere Dünger ~ Autres engrais: 3101.0000; 3105.1000; ex 3105.2000-5900; 3105.6000-9000

Pflanzenschutzmittel ~ Produits phytosanitaires: 3808.1010-3090; ex 3808.5010-6900; 3808.9000; 3808.9110-9900; 3824.8600-9999

Zweiachs- / Raupentraktoren ~ Tracteurs à deux essieux / à chenilles: ex 8701.3000-9510

Andere Geräte und Maschinen (Einachs-Traktoren, Maschinen und Geräte zur Bodenbearbeitung / Saat / Pflanzenpflege / Ernte, Anhänger mit Lade- / Entladevorrichtung, andere Anhänger, Melkmaschinen inkl. Teile davon, Maschinen und Geräte für die Geflügelhaltung, andere) ~ Autres machines et équipements (tracteurs à un essieu, machines et équipement pour travail du sol / semis / soins / récolte, remorques avec dispositif de chargement / déchargement, autres remorques, machines à traire (y inclus pièces), machines et équipements pour l'aviculture, autres): 8424.4100-4900, 8100, 8200; 8432.1000-8000; 8433.2000-4000; 8433.5100, 5300, 5900; 8434.1000, 9000; 8436.1000, 2100-2900; ex 8701.1000; 8716.2000; ex 8716.3100-3900

6. Ernährung ~ Alimentation

Tabelle ~ Tableau

Seite ~ Page

| | | |
|------|--|-----|
| 6.1 | Erläuterungen zu den Tabellen der Nahrungsmittelbilanz Explications concernant les tableaux du bilan des denrées alimentaires..... | 127 |
| 6.2 | Übersicht über die Nahrungsmittelversorgung Aperçu de l'approvisionnement en denrées alimentaires | 131 |
| 6.3 | Nahrungsmittelversorgung nach Energie Approvisionnement en denrées alimentaires selon énergie | 133 |
| 6.4 | Nahrungsmittelversorgung nach Menge Approvisionnement en denrées alimentaires selon quantité | 137 |
| 6.5 | Nahrungsmittelverbrauch pro Kopf Consommation de denrées alimentaires par habitant | 138 |
| 6.6 | Inlandproduktion in Prozent des Verbrauchs Production indigène en pour cent de la consommation | 140 |
| 6.7 | Nährstoffversorgung, Zeitreihen Approvisionnement en substances nutritives, séries temporelles..... | 142 |
| 6.8 | Nährstoffverbrauch pro Kopf und Tag Consommation de substances nutritives par habitant et par jour | 143 |
| 6.9 | Verbrauch von Makronährstoffen nach Nahrungsmittelgruppe Consommation de macronutriments par groupe de denrées alimentaires..... | 143 |
| 6.10 | Aussenhandel mit Nahrungsmitteln nach Zollkapitel Commerce extérieur de denrées alimentaires par chapitre douanier..... | 144 |
| 6.11 | Aussenhandel mit Getreide, Zucker, Ölen und Fetten nach Zollkapitel Commerce extérieur avec céréales, sucres, huiles et graisses par chapitre douanier..... | 145 |
| 6.12 | Haushalttausgaben Dépenses des ménages..... | 146 |

Die Statistiken zur Nahrungsmittelversorgung beruhen auf der Basis von Inlandproduktion, Aussenhandel und Veränderungen der bekannten Vorräte gemäss der Formel «Verbrauch = Inlandproduktion - Exporte + Importe - Vorräteveränderung». Dabei entspricht der statistische Verbrauch nicht dem eigentlichen Verzehr, sondern dem Angebot, welches auf Stufe Aussenhandel oder erster Verarbeitungsstufe zur Verfügung steht. Weiter ist es wichtig zu definieren, ob es sich um einen energie- oder mengenmässigen «Verbrauch» handelt. Gewichtsangaben können vor allem für Betrachtungen innerhalb einer Nahrungsmittelgruppe nützlich sein. Für umfassendere Betrachtungen eignen sich die Informationen zum Energiegehalt sowie zum Gehalt an Hauptnährstoffen (Eiweiss, Fett und Kohlenhydrate) meistens besser. Die organischen Stoffe in der Nahrung liefern dem menschlichen Körper die notwendige Energie zur Aufrechterhaltung der Körperfunktionen, für jegliche Tätigkeit, zum Wachstum in der Jugend sowie bei der Schwangerschaft. Nach der Aufnahme der Nahrungsmittel gibt es während der Umsetzung der in der Nahrung enthaltenen Energie diverse Verluste. In der menschlichen Ernährung ist es deshalb üblich, nicht die Bruttoenergie (Brennwert) der Nahrungsmittel als Massstab zu nehmen, sondern die so genannte verwertbare Energie. Die verwertbare Energie entspricht der Bruttoenergie der Nahrungsmittel abzüglich der Energieverluste in Faeces und Harn. Die Bruttoenergie ist wenig geeignet als Massstab, da der Anteil der verwertbaren Energie an der Bruttoenergie je nach Nahrungsmittel recht unterschiedlich sein kann. Mit Eiweiss, Fett und Kohlenhydraten wird die organische Substanz, d. h. die Nahrungsmittel abzüglich der Mineralstoffe und des Wassers, in drei Hauptgruppen unterteilt. Während Fette und Kohlenhydrate hauptsächlich zur Energieversorgung dienen, werden die Eiweisse durch den Körper zusätzlich als Baustoffe verwendet. Die Abgrenzung der drei Hauptgruppen kann folgendermassen definiert werden: die Eiweisse entsprechen der stickstoffhaltigen Substanz, während die Fette v. a. die fettlöslichen Triglyceride enthalten. Die Kohlenhydrate werden oft unterschiedlich definiert. In der vorliegenden Publikation entsprechen sie in etwa der verbleibenden organischen Substanz nach Abzug der Eiweisse und der Fette. Dies sind grösstenteils Kohlenhydrate im engeren Sinn (wie Zucker und Stärke) aber z. B. auch organische Säuren. Vor der Revision von 2008 wurden auch die Alkohole grösstenteils zu den Kohlenhydraten gerechnet. Mit der neuen Methode werden die Alkohole getrennt ausgewiesen.

Die Methode zur Bilanzierung der Nahrungsmittel wurde im Jahr 2008 grundlegend revidiert. Ziel war es, der Entwicklung der letzten 30 Jahre im Nahrungsmittelsektor Rechnung zu tragen indem Nährwerte, Umrechnungsfaktoren, Nahrungsmittelzusammensetzungen sowie die Berechnungsmethode generell überprüft und angepasst wurden. Neue Auswertungsmöglichkeiten erlauben es nun, Datenflüsse klar und einheitlich strukturiert mit einem Datawarehouse zu erfassen. Dabei können zusätzliche Inhaltsstoffe (z. B. Alkohol, Vitamine usw.) quantifiziert werden.

Die revidierte Methode - neu Nahrungsmittelbilanz (NMB08) genannt - wurde erstmals für das Jahr 2008 angewandt. Da für die Jahre 2008-2010 schon Berechnungen mit der herkömmlichen Methode gemacht wurden, konnten die Daten drei Jahre lang parallel berechnet und so verglichen werden.

In der revidierten Methode werden zwei Bilanzen berechnet:

Die **Bilanz nach Energie** hat das Ziel, sämtliche für die menschliche Ernährung verfügbaren Nahrungsmittel zu erfassen und mittels deren Gehalte die Nährstoffmengen sowie die Gesamtenergie (verwertbare Energie in Joule) zu berechnen. Für die Nährwerte stehen nationale und internationale Datenbanken zur Verfügung, die praktisch alle Nahrungsmittel abdecken. Grundsätzlich werden alle für den Schweizer potentiell verfügbaren Nahrungsmittel ab Grosshandelsstufe benutzt. Ob diese Nahrungsmittel dann effektiv verzehrt werden oder aufgrund von Verschwendung, Verderb oder andersartiger Verwendung verworfen werden, wird für die Nahrungsmittelbilanz nicht ermittelt. Als potentiell verfügbar gelten die essbaren Anteile der unverarbeiteten Produkte (z. B. gerüstetes Gemüse und Früchte, Nüsse ohne Schale, Käse ohne Rinde, Fleisch ohne Knochen usw.) und die gesamten verarbeiteten Produkte. Ebenfalls berücksichtigt wird die Form, in der ein Nahrungsmittel hauptsächlich verzehrt wird. D. h. Brotgetreidekörner werden mittels eines Mehlausbeutefaktors in Mehl umgerechnet, Ölfrüchte werden

Les statistiques sur l'approvisionnement en denrées alimentaires sont basées sur la production indigène, le commerce extérieur et les variations des stocks connus, selon la formule : « consommation = production indigène - exportations + importations - variation des stocks ». Cependant, les données statistiques sur la consommation ne correspondent pas à la consommation réelle, mais à l'offre au niveau du commerce extérieur ou du premier échelon de transformation. Il est en outre important de définir si l'on s'agit d'une « consommation » à quantifier en termes d'énergie ou de quantité. Les données pondérales sont surtout utiles lorsque l'on considère un groupe donné de denrées alimentaires. La plupart du temps, les informations sur la teneur énergétique ou les teneurs en substances nutritives essentielles (protéines, lipides et glucides) se prêtent mieux à des examens plus exhaustifs. Les substances organiques présentes dans les aliments fournissent au corps humain l'énergie nécessaire au maintien de ses fonctions, à ses diverses activités, à la croissance durant la jeunesse, ainsi qu'à la grossesse. Après la prise de l'aliment, des pertes interviennent au cours de l'utilisation de l'énergie contenue dans la nourriture. Il est donc usuel, dans l'alimentation humaine, de ne pas prendre l'énergie brute (valeur énergétique) de l'aliment comme référence, mais ce qu'on appelle l'énergie métabolisable. L'énergie métabolisable correspond à l'énergie brute des aliments moins les pertes énergétiques par le biais des matières fécales et de l'urine. L'énergie brute ne constitue pas un point de référence approprié étant donné que la part de l'énergie métabolisable peut varier passablement suivant les denrées alimentaires. La substance organique, c'est-à-dire l'aliment sans les sels minéraux et l'eau, est subdivisée en trois groupes principaux, qui sont les protéines, les lipides et les glucides. Alors que les lipides et les glucides servent principalement à l'approvisionnement en énergie, les protéines sont également utilisées comme éléments constitutifs par l'organisme. Ces trois grands groupes se distinguent de la manière suivante : les protéines correspondent aux substances azotées, alors que les lipides contiennent surtout les triglycérides liposolubles. Les glucides font souvent l'objet de définitions diverses. Dans la présente publication, ils correspondent approximativement à la substance organique restante une fois retirés les protéines et les lipides. Il s'agit pour la plus grande part de glucides au sens strict du terme (p. ex. sucre et amidon), mais, par exemple, aussi d'acides organiques. Avant la révision de 2008, les alcools ont été intégrés dans les hydrates de carbone. Sur la base de la nouvelle méthode, les alcools sont indiqués séparément.

En 2008, la méthode pour calculer le bilan alimentaire a fait l'objet d'une révision complète. L'objectif était de rendre compte de l'évolution du secteur de l'alimentation sur les trente dernières années en vérifiant et en adaptant les valeurs nutritives, les facteurs de conversion, la composition des aliments, ainsi que la méthode de calcul dans son ensemble. Les nouvelles procédures d'évaluation nous permettent aujourd'hui de saisir des flux de données structurés de façon claire et homogène à l'aide d'un entrepôt de données. Il est aussi possible de quantifier des composants supplémentaires (p. ex. alcool, vitamines, etc.).

La méthode révisée, au nouveau nom de Bilan alimentaire (BA08), a été appliquée pour la première fois à l'année 2008. Comme des calculs avaient déjà été faits avec l'ancienne méthode pour les années 2008 à 2010, les données ont pu être calculées en parallèle sur ces trois ans afin d'être comparées.

La méthode révisée calcule deux bilans :

Le **bilan basé sur l'énergie** a pour objectif de prendre en compte toutes les denrées disponibles pour l'alimentation humaine et de calculer, à l'aide de leurs teneurs, les quantités de substances nutritives et la quantité totale d'énergie (énergie métabolisable en joules). Les valeurs nutritives sont indiquées dans des bases de données nationales et internationales, qui comprennent presque tous les aliments. En principe, tous les aliments potentiellement disponibles pour la population suisse sont utilisés à l'échelon du commerce de gros. Le bilan alimentaire n'indique cependant pas si ces aliments sont effectivement consommés ou s'ils sont gaspillés, abîmés ou utilisés d'une autre façon. Les parties comestibles des produits non transformés (p. ex. les fruits et légumes parés, les noix sans coque, le fromage sans croûte, la viande désossée, etc.) et tous les produits transformés sont considérés comme potentiellement disponibles. La forme sous laquelle un aliment est le plus consommé est également prise en compte. Les céréales panifiables, par exemple, sont prises en compte sous forme de farine à l'aide d'un facteur de rendement en farine,

6. Ernährung ~ Alimentation

als Öl ausgewiesen, usw. Nahrungsmittel, die theoretisch verzehrt werden könnten, aufgrund unserer Ess- und Kochgewohnheiten aber verworfen werden (z. B. Frittieröl), gelten als potentiell verfügbar und werden somit in der Nahrungsmittelbilanz erfasst. Der effektive Verzehr von Lebensmitteln durch die Bevölkerung dürfte daher um einiges tiefer liegen als der berechnete Verbrauch. Ernährungsphysiologen schätzen den effektiven Bedarf auf 9 - 10 MJ verwertbare Energie pro Person und Tag.

Die **Bilanz nach Menge** dient dazu, die Verfügbarkeit der Nahrungsmittel auch mengenmässig (Gewicht) zu erfassen. Dafür müssen die verarbeiteten Nahrungsmittel anhand eines Faktors in das jeweilige Ausgangsprodukt (z. B. Weizenkörner, Nüsse mit Schale, Gemüse nicht gerüstet) zurückgerechnet werden. So erhält man vergleichbare Einheiten und kann die Ausgangs- bzw. Rohprodukte bilanzieren.

les oléagineux sont pris en compte sous forme d'huile, etc. Les aliments qui pourraient théoriquement être consommés, mais sont jetés en raison de nos habitudes alimentaires ou culinaires (p. ex. l'huile de friture), sont considérés comme potentiellement disponibles et figurent donc aussi dans le bilan alimentaire. La consommation effective d'aliments de la population devrait donc être un peu inférieure à la consommation estimée. Les spécialistes en physiologie de la nutrition estiment les besoins effectifs à 9 - 10 MJ d'énergie métabolisable par personne et par jour.

Le **bilan basé sur la quantité** permet de saisir les quantités d'aliments disponibles. Pour cela, il faut utiliser un facteur permettant de comptabiliser les aliments transformés sous leur forme initiale (p. ex. blé, noix avec coque, légumes entiers). De cette façon, il est possible d'obtenir des unités comparables et de faire le bilan des produits sous leur forme initiale, le cas échéant comme matière première.

Schema der NMB:

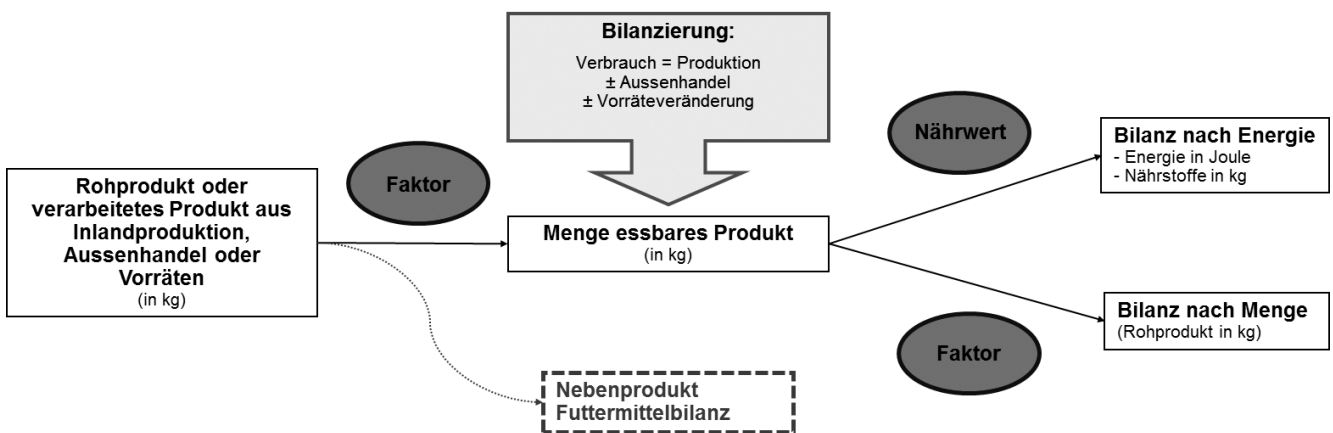

Alle Nahrungsmittel aus Inlandproduktion, Aussenhandel und Vorräten werden erfasst und mit einem Faktor in ein Produkt umgerechnet, das sich zum Verzehr eignet (z. B. Nüsse ohne Schale). Für die Bilanz nach Energie werden die Produkte mit ihren Nährwerten multipliziert. Für die Bilanz nach Menge werden die Produkte mit einem Faktor multipliziert und so in ihre Ursprungsprodukte (z.B. Nüsse mit Schale) zurückgerechnet.

Schéma du BA :

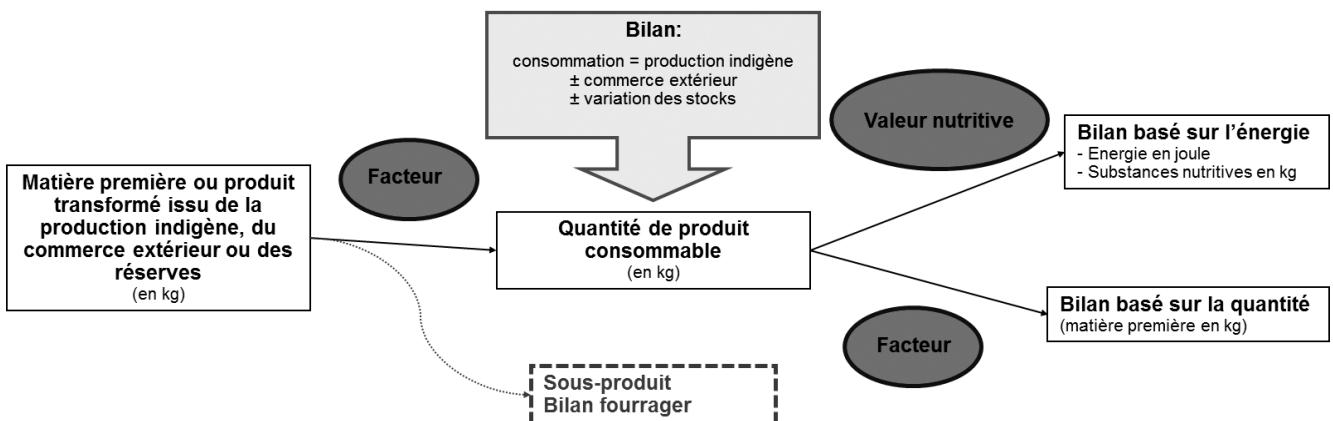

Tous les aliments produits en Suisse, provenant du commerce extérieur et des stocks sont saisis et convertis, à l'aide d'un facteur, en un produit adapté à la consommation (p. ex. noix sans coque). Pour le bilan basé sur l'énergie, les produits sont multipliés par leurs valeurs nutritives. Pour le bilan basé sur la quantité, les produits sont multipliés à l'aide d'un facteur afin de les reconverter sous leur forme initiale (p. ex. noix avec coque).

Die **Produktionsmengen** der meisten Produkte werden von Agristat erhoben oder geschätzt. Einige Daten stammen von Bundesämtern, Verarbeitungsfirmen oder Verbänden. Bei den im Inland produzierten Nahrungsmitteln handelt es sich hauptsächlich um Rohprodukte oder unverarbeitete Produkte, deren essbarer Anteil für die NMB folglich berechnet werden muss. Die **Vorräteveränderung** wird berechnet anhand der Differenz des Warenbestandes Ende Jahr minus anfangs Jahr. Sie kann entsprechend positiv oder negativ sein. Für die NMB werden die Vorräte von in- und ausländischer Ware separat erfasst. Bei der inländischen Ware wird zusätzlich zwischen Vorräteveränderungen auf betrieblicher Ebene und solchen auf industrieller / gewerblicher Ebene (Pflichtlager und Sammelstellen) unterschieden. Vorräte, die z.B. beim Grossisten, Detaillisten oder beim Konsumenten gelagert werden, sind in der NMB nicht erfasst. Die Mengen der Produkte des **Aussenhandels** fließen direkt aus der Aussenhandelsdatenbank in die NMB ein. Die Problematik im Aussenhandel besteht darin, dass die Produkte, die importiert oder exportiert werden, einerseits für verschiedene Verwendungen benutzt werden und andererseits sehr unterschiedliche Verarbeitungsstufen aufweisen. So kann z. B. Weichweizen für Futter, technische Zwecke oder Nahrung in Form von Körnern, Mehl oder Biskuits unter diversen Zollpositionen auftreten. Für die NMB werden die Zolltarifnummern daher in einem ersten Schritt einer oder mehreren Verwendungen zugeteilt. In einem zweiten Schritt werden jene Nummern, die für Nahrung bestimmt sind, in ihre Komponenten zerlegt. Dabei werden die prozentualen Anteile der einzelnen Produkte mittels eines Faktors geschätzt. Dieses mehrstufige Faktorensystem erlaubt es, sämtliche Produkte in einem hohen Detaillierungsgrad und auf allen Verarbeitungsstufen zu erfassen. Warenflüsse können bis auf Produktebene und Verarbeitungsstufe einzeln verfolgt und nachvollzogen werden.

Die Zahlen der Inlandproduktion, des Aussenhandels und der Vorräteveränderungen sind nicht nur Basis für die Berechnung des Gesamtverbrauchs sondern dienen auch zu Berechnung von weiteren Kennzahlen. So wird z. B. auch der pro Kopf Verbrauch (in kJ pro Tag oder kg pro Jahr, Tabelle 6.5) ausgewiesen. Dazu wird der Gesamtverbrauch durch die geschätzte mittlere ortsanwesende Bevölkerung dividiert. Letztere basiert auf den Zahlen der mittleren Wohnbevölkerung des Bundesamtes für Statistik (BFS) mit Korrekturen für Touristen, nicht erfasste Kurzaufenthalter und Grenzgänger (Tabelle 11.3). Ebenfalls wird die Inlandproduktion im Verhältnis zum Verbrauch (Tabelle 6.6) berechnet, die einen gewissen Einblick in die Versorgungslage – allerdings nur für Nahrungsmittel – bietet. Um dem zunehmenden Import von Futtermitteln ebenfalls gerecht zu werden, wird der sogenannte Nettoselbstversorgungsgrad berechnet (Tabelle 6.7). Für diesen werden die tierischen Nahrungsmittel um jenen Anteil der Inlandproduktion reduziert, welcher mit importierten Futtermitteln produziert wurde. Durch die systematische Erfassung sämtlicher Nahrungsmittel in einem komplexen Datenbanksystem wird die NMB diversen Anforderungen gerecht und kann bis zu einem gewissen Grad den rasanten Veränderungen der Essgewohnheiten und der Handelsbedingungen Rechnung tragen. Dadurch, dass bei der Bilanz-Berechnung in vielen Bereichen Schätzungen und Annahmen notwendig sind, ergibt sich für die Ergebnisse jedoch ein gewisser Streubereich, welcher bei der Interpretation der Daten berücksichtigt werden muss. So werden z. B. auch Details wie der Verbrauch eines spezifischen Nahrungsmittels (z. B. Palmöl) ausgewiesen, obwohl dieser nur einen Richtwert darstellt. Palmöl ist in diversen Fertigprodukten enthalten, wo es – als «pflanzliches Fett» deklariert – den Zoll passiert. In der NMB werden diese undefinierten Fette bewusst in der Sammelposition «pflanzliches Fett» eingereiht, obwohl es sich dabei möglicherweise auch um Palmöl handeln könnte. In diesem Fall können nur über die gesamten Nahrungsmittelgruppen z. B. «pflanzliche Fette» Aussagen gemacht werden.

Agristat relève ou estime les **quantités produites** pour la majorité des produits. Certaines données sont fournies par les offices fédéraux, des entreprises de transformation ou des associations. Dans ce cas des aliments produits en Suisse, il s'agit surtout de matières premières ou de produits non transformés, dont la part comestible doit être calculée pour le bilan alimentaire. La **variation des stocks** est calculée par la différence entre le stock de marchandise de fin d'année et le stock de marchandise de début d'année. Elle peut être positive ou négative. Pour le bilan alimentaire, les stocks de marchandise suisse et étrangère sont pris en compte séparément. Pour la marchandise suisse, il faut en outre faire la différence entre les variations des stocks au niveau de l'entreprise et les variations des stocks au niveau industriel / artisanal (réserves obligatoires et centres collecteurs). Les stocks des grossistes, des détaillants ou des consommateurs ne sont pas pris en compte dans le bilan alimentaire. Les quantités des produits issus du **commerce extérieur** entrent directement de la banque de données sur le commerce extérieur dans le bilan alimentaire. Le problème avec le commerce extérieur, c'est que les produits importés ou exportés sont utilisés de différentes façons et se situent à des échelons de transformation très variables. Le blé tendre, par exemple, peut être utilisé comme fourrage, à des fins techniques ou comme nourriture sous forme de grains, de farine ou de biscuits et apparaît donc sous différentes positions tarifaires. Pour le bilan alimentaire, il faut donc d'abord attribuer une ou plusieurs utilisations aux numéros de tarif douanier. Ensuite, il s'agit d'analyser les composants des numéros correspondant à des aliments. Il s'agit là d'évaluer à l'aide d'un facteur les parts des différents produits. Ce système de facteur à plusieurs niveaux permet de saisir tous les produits de façons très détaillée et ce à tous les échelons de transformation. Il est possible de remonter les flux de marchandise jusqu'au niveau du produit et de l'échelon de transformation.

Les chiffres de la production indigène, du commerce extérieur et des variations des stocks servent de base pour calculer la consommation globale et aussi d'autres chiffres-clé. Ils permettent par exemple d'indiquer la consommation par habitant (y c. kJ par jour ou kg par an, tableau 6.5). La consommation totale est divisée par la population présente moyenne. Cette dernière donnée est obtenue à partir des chiffres de l'Office fédéral de la statistique (OFS) sur la population de résidence moyenne, après correction pour les touristes, les personnes avec une autorisation de courte durée, qui ne sont pas prises en compte, et les frontaliers (tableau 11.3). On calcule aussi le rapport entre la production indigène et la consommation (tableau 6.6). Cela offre un aperçu de la situation de l'approvisionnement, même si cela ne concerne que les denrées alimentaires. Pour rendre compte de l'augmentation des importations d'aliments fourragers, il faut calculer le taux net d'autoapprovisionnement (tableau 6.7). Pour ce faire, il faut réduire les denrées alimentaires d'origine animale à la part de la production indigène qui est produite avec des aliments fourragers importés.

Grâce à la saisie systématique de toutes les denrées alimentaires dans un système complexe de banque de donnée, le bilan alimentaire satisfait à des exigences diverses et permet de faire état, dans une certaine mesure, des changements très rapides des habitudes alimentaires et des conditions commerciales. Dans de nombreux domaines cependant, le calcul du bilan s'appuie sur des estimations et des hypothèses, et il convient donc de prendre en considération une certaine marge de dispersion lors de l'interprétation des données. Le bilan alimentaire fait aussi état des détails, comme par exemple la consommation d'une denrée alimentaire spécifique (p. ex. l'huile de palme), même s'il ne s'agit que d'une valeur indicative. De nombreux produits finis contiennent de l'huile de palme et la présentent comme «graisse végétale» lors du passage en douane. Le bilan alimentaire classe volontairement ces graisses indéfinies comme «grasses végétales», même s'il peut s'agir d'huile de palme. De ce cas, des indications ne peuvent être fournies qu'en passant par les groupes de denrées alimentaires, p. ex. «grasses végétales».

Aktuell

Um zu gewährleisten, dass die NMB zeitgemäss und aktuell bleibt, werden die Daten jedes Jahr geprüft und bei Bedarf werden Anpassungen in den Grundlagen vorgenommen:

- Ab 2016 sind für einige Produkte detailliertere Daten zur Inlandproduktion verfügbar. Neu werden daher auch Leinsamen, Mohn und Saflor sowie Leindotter und Ölkürbis erfasst.
- Bisher wurden ausschliesslich Bio-Zuckerrüben in die Schweiz eingeführt. Aufgrund der neuen Situation auf dem Zuckermarkt werden ab 2016 aber auch konventionelle Zuckerrüben unter der Zolltarifnummer 1212.9190 «Zuckerrüben, frisch, gekühlt, gefroren oder getrocknet, auch gemahlen (ausg. Rüben zu Futterzwecken)» importiert. Da der Zuckergehalt der konventionellen Rüben nicht jenem der Bio-Zuckerrüben entspricht, wurde der Ausbeutefaktor für Zuckerrüben entsprechend angepasst.
- In einigen Positionen der höheren Zollkapitel gab es in den letzten Jahren wieder viel Bewegung. Z.B. hat sich die Menge, die unter der Tarifnummer 2103.9000 «Zubereitungen zum Herstellen von Würzsaucen und zubereitete Würzsaucen sowie zusammengesetzte Würzmittel (ausg. Sojasauce, Tomaten-Ketchup und andere Tomatensaucen, Senf und Senfmehl)» exportiert wird, seit 2012 vervierfacht. Der Exportpreis ist dabei stark gesunken. Der geschätzte Anteil von Gewürzen und Gemüse in dieser Position wird ab 2016 daher wieder tiefer gesetzt.
- In der NMB wird das im Inland ausgestossene Bier dem Importbier angerechnet, da die energiehaltigen Rohstoffe für die Bierherstellung (v.a. Braugerste) praktisch ausschliesslich importiert werden. Bisher wurde der Bierausstoss jedoch nur dem alkoholhaltigen Bier zugeteilt. Neu wird ein fixer Anteil von alkoholfreiem Bier am gesamten Bierinlandsausstoss geschätzt. Ebenfalls konnte die Schätzung der Mengen von alkoholfreiem Bier im Aussenhandel verbessert werden, nachdem die Revision der Zolltariflinien im Jahr 2017 bessere Kenntnisse über die Ein- und Ausfuhrmengen brachte. Die Anpassungen wurden rückwirkend bis 2007 vorgenommen.

Actualités

Pour s'assurer que le BA reste actuel et à jour, les données sont contrôlées chaque année. Au besoin, des corrections sont effectuées dans les bases:

- Des données plus précises de la production indigène de certains produits sont disponibles depuis 2016. C'est pourquoi les graines de lin, le pavot et le carthame des teinturiers, de même que la cameline et la courge à huile, sont désormais aussi comptabilisés.
- Jusqu'à présent, la Suisse importait uniquement des betteraves sucrières bio. Cependant, la nouvelle situation du marché du sucre fait qu'elle importe également des variétés conventionnelles sous le numéro de tarif douanier 1212.9190 «betteraves à sucre, fraîches, réfrigérées, congelées ou séchées, même pulvérisées (sauf betteraves servant à l'alimentation des animaux)» depuis 2016. Comme la teneur en sucre des betteraves sucrières conventionnelles n'est pas la même que celle des betteraves bio, le facteur de rendement des betteraves à sucre a été modifié en conséquence.
- Au cours de ces dernières années, certaines positions des chapitres supérieurs du tarif des douanes ont à nouveau été fort mouvementées. C'est ainsi que les quantités exportées sous le numéro 2103.9000 «Préparation pour sauces et sauces préparées; condiments et assaisonnements composés (sauf sauce de soja, «tomato ketchup» et autres sauces tomates, moutarde et farine de moutarde)» a quadruplé par rapport à 2012. Cependant, les prix à l'exportation ont chuté de manière considérable. Aussi le pourcentage estimé d'épices et de légumes enregistrés sous cette position a-t-il été revu à la baisse à partir de 2016.
- Dans le BA, la bière brassée en Suisse est comptabilisée avec la bière importée, étant donné que les matières premières énergétiques entrant dans la composition de la bière (notamment l'orge de brasserie) sont presque toutes importées. Jusqu'à présent, le brassage de la bière ne s'appliquait toutefois qu'à la bière alcoolisée. Désormais, un pourcentage fixe de bière sans alcool est estimé dans l'ensemble du brassage de la bière en Suisse. L'estimation des quantités de bière sans alcool dans le commerce extérieur s'est aussi améliorée, suite à la révision des lignes tarifaires de 2017, qui ont permis de connaître de manière plus précise les quantités importées et exportées. Ces corrections ont été apportées jusqu'aux données de 2007.

Verbrauch = Inlandproduktion + Importüberschuss + Entnahme aus Vorräten
Consommation = Production indigène + excédent des importations + prise des stocks

Neue Methode ab 2007, siehe Tabelle 6.7 ~ Nouvelle méthode à partir de 2007, voir tableaux 6.7

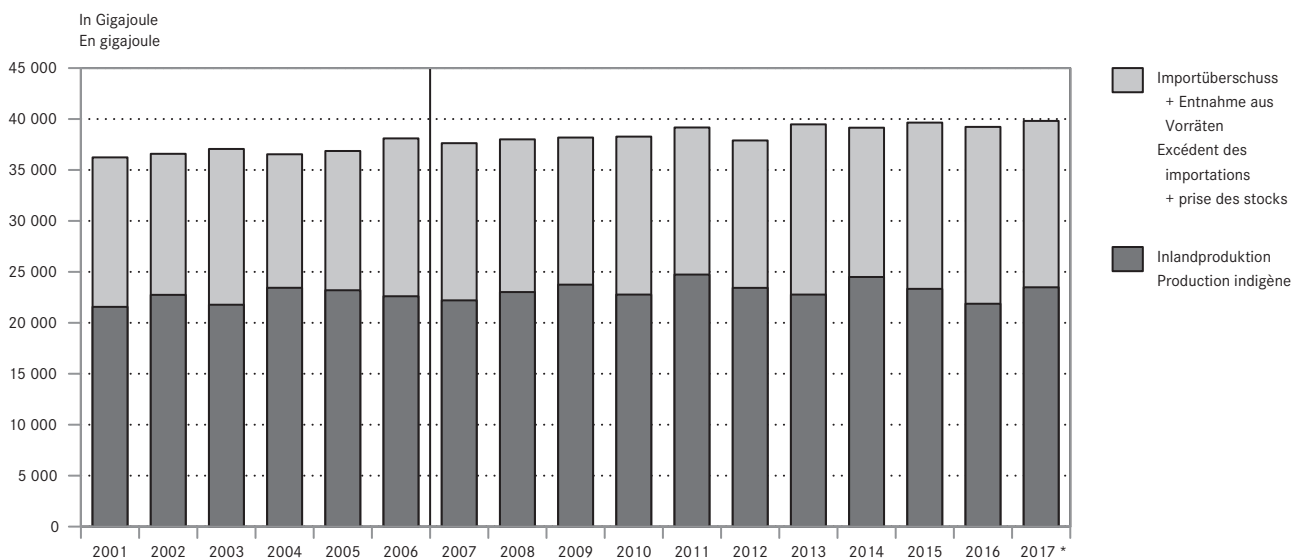

6. Ernährung ~ Alimentation

6.1 Erläuterungen zu den Tabellen der Nahrungsmittelbilanz

Die Bilanz nach Energie berechnet die Nährwerte des essbaren Anteils der Nahrungsmittel
 Die Bilanz nach Menge berechnet für jedes Nahrungsmittel das Gewicht als Rohprodukt

| Haupt- und Untergruppen | Darin enthaltene Produkte | Zustand der Produkte in der Bilanz nach Energie | Zustand der Produkte in der Bilanz nach Menge |
|---|--|--|---|
| Getreide | (Ausgenommen Getreide importiert zur Herstellung von Stärke) | | |
| Hartweizen | Dito | Griess | Körner |
| Weichweizen | Dito | Mehl, Griess, Flocken, Keime, Kleie, Kleber | Körner |
| Dinkel | Dito | Mehl | Körner entspelzt |
| Roggen | Dito | Mehl, Griess, Flocken | Körner |
| Gerste | Dito | Mehl, Flocken, Graupen, Malz | Körner |
| Hafer | Dito | Mehl, Griess, Flocken | Körner |
| Mais | Dito | Mehl, Griess, Keime, Kleie, Körner (für Popcorn) | Körner |
| Reis | Dito | Körner geschliffen oder geschält, Mehl, Griess oder Kleie | Körner geschliffen |
| Getreide a.n.g. und allgemein | Anderweitig nicht genanntes Getreide (Buchweizen, Hirse, Wildreis usw.) sowie nicht definiertes Getreide | Mehl, Griess, Flocken | Körner |
| Kartoffeln, sonstige Wurzeln und Knollen | | | |
| Kartoffeln | Dito | Gerüstet, auch getrocknet | Frisch, nicht gerüstet |
| Anderere Wurzeln und Knollen | Süsskartoffeln, Maniok, Yams, Zichorie | Gerüstet, auch getrocknet | Frisch, nicht gerüstet |
| Stärken | (Rohprodukte des Aussenhandels sind umgerechnet in Stärke) | | |
| Weizenstärke | Dito (inkl. Stärke aus importierten Weizenkörnern) | | |
| Stärken a.n.g. und allgemein | Anderweitig nicht genannte Stärke (Kartoffel, Reis-, Mais, Maniokstärke) sowie nicht definierte Stärke v.a. in verarbeiteten Produkten | | |
| Zucker | | | |
| Saccharose | Haushaltszucker oder nicht definierte Zucker aus dem Aussenhandel | | Zucker raffiniert |
| Anderere Zucker | Glucose, Fructose etc. | | In Pulverform |
| Zuckeraustauschstoffe | Zuckeralkohole (Mannit, Sorbit usw.) | | In Pulverform |
| Honig | Dito | | |
| Hülsenfrüchte | Erbsen, Kichererbsen, Linsen, diverse Bohnen, Johannisbrotkerne usw. | Ausgekernt und getrocknet oder Mehl | Ausgekernt und getrocknet |
| Nüsse | (Ausgenommen Nüsse importiert zur Ölherstellung im Aussenhandel) | | |
| Hasel- und Baumnüsse | Dito | Geschält | Mit Schale |
| Mandeln | Dito | Geschält | Mit Schale |
| Kastanien | Dito | Geschält oder Mehl | Mit Schale |
| Nüsse a.n.g. und allgemein | Anderweitig nicht genannte Nüsse (Pistazien, Paranüsse, Cashewnüsse und weitere tropische Nüsse) sowie nicht definierte Nüsse | Geschält | Mit Schale |
| Ölfrüchte | (Ausgenommen Ölfrüchte importiert zur Ölherstellung im Aussenhandel) | | |
| Erdnüsse | Dito | Geschält | Mit Schale |
| Soja | Dito | Bohnen getrocknet, Soja verarbeitet zu Milch oder Sauce | Bohnen getrocknet |
| Ölfrüchte a.n.g. und allgemein | Anderweitig nicht genannte Ölfrüchte (Oliven, Kokosnüsse, Sonnenblumenkerne usw.) | Geschält, Oliven ohne Kern | Mit Schale, Oliven mit Kern |
| Gemüse | | | |
| Wurzel- und Knollengemüse | Karotten, Rüben, Schwarzwurzeln, Fenchel, Randen usw. | Gerüstet, auch getrocknet oder verarbeitet | Frisch, nicht gerüstet |
| Alliumartiges Gemüse | Zwiebeln, Knoblauch, Lauch usw. | Gerüstet, auch getrocknet oder verarbeitet | Frisch, nicht gerüstet |
| Kohlgemüse | Broccoli, Blumenkohl, Kohlrabi, diverse Kohlsorten usw. | Gerüstet, auch getrocknet oder verarbeitet | Frisch, nicht gerüstet |
| Salatartiges Blattgemüse | Kopfsalat, Eisbergsalat, Feldsalat, Zuckerhut, Chicoree usw. | Gerüstet, auch getrocknet oder verarbeitet | Frisch, nicht gerüstet |
| Anderes Blatt- und Stängelgemüse | Spinat, Mangold, Rhabarber Spargeln, Artischocken, diverse frische Küchenkräuter usw. | Gerüstet, auch getrocknet oder verarbeitet | Frisch, nicht gerüstet |
| Fruchtgemüse | Tomaten, Peperoni, Gurken, Zucchini, Kürbis, Melone usw. | Gerüstet, auch getrocknet oder verarbeitet | Frisch, nicht gerüstet |
| Leguminosen | Grüne Bohnen, Erbsen, Kefen usw. | Gerüstet, auch getrocknet oder verarbeitet (Kerne nicht getrocknet sonst unter Hülsenfrüchten) | Frisch, nicht gerüstet |
| Pilze | Champignon, Trüffel und andere | Gerüstet, auch getrocknet oder verarbeitet | Frisch, nicht gerüstet |
| Gemüse a.n.g. und allgemein | Anderweitig nicht genanntes Gemüse (Gemüsemais, Kapern, Bambussprossen usw.) sowie nicht definiertes Gemüse | Gerüstet, auch getrocknet oder verarbeitet | Frisch, nicht gerüstet |
| Früchte | | | |
| Kernobst | Äpfel, Birnen, Quitten | Gerüstet, auch getrocknet, verarbeitet oder als Saft | Frisch, nicht gerüstet |
| Steinobst | Kirschen, Aprikosen, Pfirsiche, Pflaumen usw. | Gerüstet, auch getrocknet, verarbeitet oder als Saft | Frisch, nicht gerüstet |
| Beeren und Kiwis | Erdbeeren, Himbeeren, Brombeeren, Cassis, Kiwis usw. | Gerüstet, auch getrocknet, verarbeitet oder als Saft | Frisch, nicht gerüstet |
| Trauben | Tafeltrauben und Trauben für Saft (ohne Trauben für Wein) | Gerüstet, auch getrocknet, verarbeitet oder als Saft | Frisch, nicht gerüstet |
| Bananen | Bananen und Kochbananen | Gerüstet, auch getrocknet, verarbeitet oder als Saft | Frisch, nicht gerüstet |
| Zitrusfrüchte | Orangen, Grapefruits, Mandarinen, Zitronen usw. | Gerüstet, auch getrocknet, verarbeitet oder als Saft | Frisch, nicht gerüstet |
| Tropische und subtropische Früchte | Ananas, Papaya, Avocado, Datteln, Feigen, Kaki usw. und nicht definierte tropische Früchte | Gerüstet, auch getrocknet, verarbeitet oder als Saft | Frisch, nicht gerüstet |
| Früchte allgemein | Im Aussenhandel nicht definierte Früchte | Gerüstet, auch getrocknet, verarbeitet oder als Saft | Frisch, nicht gerüstet |
| Stimulantien | | | |
| Kaffee | Dito | Bohnen geröstet oder Extrakt | Bohnen geröstet |
| Kakao | Dito | Kakaomasse, -pulver oder -butter | Kakaobohnen geschält |
| Tee | Schwarztee, Kräutertee, Mate, Hopfen | Getrocknet, Extrakt oder aufgegossen | Getrocknet |

6. Ernährung ~ Alimentation

6.1 Erläuterungen zu den Tabellen der Nahrungsmittelbilanz

Schluss

Die Bilanz nach Energie berechnet die Nährwerte des essbaren Anteils der Nahrungsmittel
Die Bilanz nach Menge berechnet für jedes Nahrungsmittel das Gewicht als Rohprodukt

Fin

| Haupt- und Untergruppen | Darin enthaltene Produkte | Zustand der Produkte in der Bilanz nach Energie | Zustand der Produkte in der Bilanz nach Menge |
|--|--|---|---|
| Gewürze | Anis, Ingwer, Koriander, Muskat, Nelken, Paprika, Vanille Schoten, Zimt usw. | Getrocknet | Getrocknet |
| Alkoholhaltige Getränke | | | |
| Wein | Weisswein, Rotwein, Schaumwein, Obstwein und sonstige Weine | | |
| Bier | Inkl. alkoholfreies Bier | | |
| Branntweine 40 % vol. | Obst- und sonstige Branntweine | | 40 % vol. |
| Sonstige Spirituosen 100 % vol. | Spirituosen auf der Basis von Ethylalkohol (inkl. Süssweine usw.) | | Umgerechnet in 100% Alkohol |
| Pflanzliche Fette (Rohprodukte des Aussenhandels sind umgerechnet Öl) | | | |
| Rapsöl | Dito | Öl | Öl |
| Sonnenblumenöl | Dito | Öl | Öl |
| Palmöl | Palmöl und Palmkernöl | Öl | Öl |
| Olivenöl | Dito | Öl | Öl |
| Pflanzliche Fette a.n.g. | Anderweitig nicht genannte Öle (Erdnussöl, Kokosfett, Sesamöl, Sojaöl, diverse Keimöle, Baumnussöl usw.) | Öl | Öl |
| Pflanzliche Fette allgemein | Im Aussenhandel nicht definierte Fette und Öle vor allem in verarbeiteten Produkten | Öl | Öl |
| Verschiedenes | Backtriebmittel, künstliche Süsstoffe, Aromastoffe, Essig, Mikroorganismen usw., nur im Aussenhandel. Bei der Inlandproduktion sind diese Produkte als Rohprodukt erfasst. | | |
| Fleisch | | | |
| Rind | Rind, Stier, Ochse, Kuh (Unterteilung nur bei Inlandproduktion) | Fleisch ohne Knochen, Fleischextrakt, essbarer Anteil ausgewählter Schlachtnebenerzeugnisse (Leber, Zunge usw.) | Fleisch ohne Knochen |
| Kalb | Dito | Fleisch ohne Knochen, essbarer Anteil ausgewählter Schlachtnebenerzeugnisse (Leber, Zunge usw.) | Fleisch ohne Knochen |
| Schwein | Dito | Fleisch ohne Knochen, Gelatine, essbarer Anteil ausgewählter Schlachtnebenerzeugnisse (Leber, Zunge usw.) | Fleisch ohne Knochen |
| Schaf | Schaf und Lamm | Fleisch ohne Knochen | Fleisch ohne Knochen |
| Ziege | Ziege und Gitzi | Fleisch ohne Knochen | Fleisch ohne Knochen |
| Pferd | Pferd und Fohlen | Fleisch ohne Knochen | Fleisch ohne Knochen |
| Geflügel | Poulet, Suppenhuhn, Truthuhn, Ente, Gans, Perlhuhn | Fleisch ohne Knochen, essbarer Anteil ausgewählter Schlachtnebenerzeugnisse | Fleisch ohne Knochen |
| Kaninchen | Dito | Fleisch ohne Knochen, essbarer Anteil ausgewählter Schlachtnebenerzeugnisse | Fleisch ohne Knochen |
| Wild | Hirsch, Wildschwein und andere | Fleisch ohne Knochen, essbarer Anteil ausgewählter Schlachtnebenerzeugnisse | Fleisch ohne Knochen |
| Fleisch a.n.g. und allgemein | Anderweitig nicht genannte Tierarten sowie nicht definiertes Fleisch im Aussenhandel | Fleisch ohne Knochen, essbarer Anteil ausgewählter Schlachtnebenerzeugnisse | Fleisch ohne Knochen |
| Eier | | | |
| Hühnereier | Dito | Ohne Schale, Vollei, Eigelb, Eiweiss, flüssig oder getrocknet | Schalenei |
| Eier a.n.g. | Anderweitig nicht genanntes Geflügel | Ohne Schale | Schalenei |
| Fische | | | |
| Süsswasserfische | Süsswasserfische (Forelle und andere) und periphere Süsswasserfische (Aal, Lachs usw.) | Fleisch ohne Knochen | Fleisch ohne Knochen |
| Salzwasserfische | Thun, Kabeljau, Sardinen, Sardellen usw. | Fleisch ohne Knochen | Fleisch ohne Knochen |
| Krebs- und Weichtiere, Meerestiere a.n.g. | Garnele, Hummer, Languste, Tintenfische, Muscheln, andere Invertebraten, Meeressäuger, Fischerzeugnisse (Rogen/Kaviar) | Fleisch ohne Knochen, Panzer oder Schale | Fleisch ohne Knochen, Panzer oder Schale |
| Milch (Milch und Milchprodukte v.a. aus Kuhmilch, aber auch aus Ziegen- und Schafmilch) | | | |
| Konsummilch | Diverse Fettstufen | | Vollmilchäquivalente |
| Quark | Diverse Fettstufen | | Vollmilchäquivalente |
| Frischkäse | Hüttenkäse, Mascarpone, Mozzarella usw., diverse Fettstufen | | Vollmilchäquivalente |
| Weichkäse | Camembert, Tomme, Vacherin Mont d'Or usw., diverse Fettstufen | Reif, inklusive Schmelzrohware | Vollmilchäquivalente |
| Halbhartkäse | Tilsiter, Appenzeller, Mutschli, Tête de Moine usw., diverse Fettstufen | Reif, ohne Rinde, inkl. Schmelzrohware | Vollmilchäquivalente (Rinde nicht einberechnet) |
| Hartkäse | Gruyère, Emmentaler, Parmesan usw., diverse Fettstufen | Reif, ohne Rinde, inkl. Schmelzrohware | Vollmilchäquivalente (Rinde nicht einberechnet) |
| Rahm | Diverse Fettstufen | | Vollmilchäquivalente |
| Jogurt | Diverse Fettstufen | | Vollmilchäquivalente |
| Frischmilchprod. und Prod. in Speiseeis | Kefir, Buttermilch, Sauermilch, diverse Milchbestandteile in Speiseeis | | Vollmilchäquivalente |
| Dauermilchwaren und Milchproteinprod. | Milchpulver, Kondensmilch, Milchproteine usw. | | Vollmilchäquivalente |
| Tierische Fette | | | |
| Butter | Butter und Butterfett | Butter oder Butterfett | Butter (83 % Milchfett) |
| Andere tierische Fette | Rind, Schwein, Geflügel, Fisch, Lebertran und nicht definierte tierische Fette | | |

6. Nutrition ~ Alimentation

6.1 Explications concernant les tableaux du bilan des denrées alimentaires

Le bilan basé sur l'énergie calcule les valeurs nutritives de la part comestible des denrées alimentaires

Le bilan basé sur la quantité calcule pour chaque denrée alimentaire le poids de la matière première

| Groupes principaux et sous-groupes | Produits qu'il contiennent | Etat des produits dans le bilan basé sur l'énergie | Etat des produits dans le bilan basé sur la quantité |
|--|--|---|--|
| Céréales | | | |
| (Sauf céréales importées pour la fabrication d'amidon) | | | |
| Froment (blé) dur | Idem | Semoule | Grain |
| Froment (blé) tendre | Idem | Farine, semoule, flocons, germes, son, gluten | Grain |
| Epeautre | Idem | Farine | Grain sans glume |
| Seigle | Idem | Farine, semoule, flocons | Grain |
| Orge | Idem | Farine, flocons, grumeaux, malt | Grain |
| Avoine | Idem | Farine, semoule, flocons | Grain |
| Maïs | Idem | Farine, semoule, germes, son, grain (pour le popcorn) | Grain |
| Riz | Idem | Grains blanchis ou mondés, farine, semoule ou son | Grains blanchis |
| Céréales n.d.a. et en général | Céréales n.d.a., (sarrasin, millet, riz sauvage, etc.) et céréales non définies | Farine, semoule, flocons | Grain |
| Pommes de terre et autres racines et tubercules | | | |
| Pommes de terre | Idem | Parées, aussi séchées | Fraîches, non parées |
| Autres racines et tubercules | Patate douce, manioc, igname, chicorée | Parées, aussi séchées | Fraîches, non parées |
| Amidons et féculés | | | |
| (les matières premières du commerce extérieur sont calculées en amidon) | | | |
| Amidon de froment | Idem (y c. amidon produit à base de grains de froment importés) | | |
| Amidons n.d.a. et en général | Amidon n.d.a. (de pomme de terre, de riz, de maïs, de manioc) et amidon non défini notamment dans les produits transformés | | |
| Sucres | | | |
| Saccharose | Sucre cristallisé ou sucre non défini issu du commerce extérieur | | Sucre raffiné |
| Autres sucres | Glucose, fructose, etc. | | En poudre |
| Alditols | Alditols (mannitol, sorbitol etc.) | | En poudre |
| Miel | Idem | | |
| Légumes à cosse | | | |
| | Pois, pois chiches, lentilles, divers haricots, graine de caroube, etc. | Ecossés et séchés ou en farine | Ecossés et séchés |
| Noix | | | |
| (Sauf noix importés pour la fabrication d'huile) | | | |
| Noisettes et noix | Idem | Sans coque | Avec coque |
| Amandes | Idem | Sans coque | Avec coque |
| Châtaignes | Idem | Sans coque ou en farine | Avec coque |
| Noix n.d.a. et en général | Noix n.d.a. (pistaches, noix du Brésil, noix de cajou, etc.) et noix non définies | Sans coque | Avec coque |
| Oléagineux | | | |
| (Sauf oléagineux importés pour la fabrication d'huile dans le commerce extérieur) | | | |
| Arachides | Idem | Sans coque | Avec coque |
| Soja | Idem | Germes séchés, soja transformé en lait ou en sauce | Germes séchés |
| Oléagineux n.d.a. et en général | Oléagineux n.d.a. (olives, noix de coco, graines de tournesol, diverses graines, etc.) | Sans coque, olives sans noyau | Avec coque, olives avec noyau |
| Légumes | | | |
| Racines et tubercules | Carottes, raves, scorsonères, fenouille, betteraves rouges, etc.) | Parées, aussi séchées ou transformées | Fraîches, non parées |
| Légumes alliacés | Oignons, ail, poireau, etc. | Parés, aussi séchés ou transformés | Fraîches, non parées |
| Choux | Broccoli, chou-fleur, chou-rave, diverses sortes de chou, etc. | Parés, aussi séchés ou transformés | Fraîches, non parées |
| Légumes à feuille type laitue | Laitue pommée, laitue iceberg, mâche, chicorée pain de sucre, endive, etc. | Parés, aussi séchés ou transformés | Fraîches, non parées |
| Autres légumes à feuilles et à tiges | Epinards, blettes, rhubarbe, asperges, artichauts, diverses fines herbes fraîches, etc. | Parés, aussi séchés ou transformés | Fraîches, non parées |
| Légumes-fruits | Tomates, poivrons, concombres, courgettes, courges, melons, etc. | Parés, aussi séchés ou transformés | Fraîches, non parées |
| Légumineuses | Haricots verts, pois, pois mange-tout, etc. | Parées, aussi séchées ou transformées (graines non séchées, sinon voir sous légumineuses) | Fraîches, non parées |
| Champignons | Champignons, truffes et autres | Parés, aussi séchés ou transformés | Frais, non parés |
| Légumes n.d.a. et en général | Légumes n.d.a. (maïs, câpres, pousses de bambou, cœur de palmier, algues) et légumes non définis | Parés, aussi séchés, transformés ou en jus | Frais, non parés |
| Fruits | | | |
| Fruits à pépins | Pommes, poires, coings | Parés, aussi séchés, transformés ou en jus | Frais, non parés |
| Fruits à noyau | Cerises, abricots, pêches, prunes, etc. | Parés, aussi séchés, transformés ou en jus | Frais, non parés |
| Baies et kiwis | Fraises, framboises, mûres, cassis, kiwis, etc. | Parés, aussi séchés, transformés ou en jus | Frais, non parés |
| Raisin | Raisin de table et raisin à jus (sans raisin à vin) | Parés, aussi séchés, transformés ou en jus | Frais, non parés |
| Bananes | Bananes et bananes plantain | Parées, aussi séchées, transformées ou en jus | Fraîches, non parées |
| Agrumes | Oranges, pamplemousses, mandarines, citrons, etc. | Parés, aussi séchés, transformés ou en jus | Frais, non parés |
| Fruits tropicaux et subtropicaux | Ananas, papaye, avocat, dattes, figues, kaki etc. et fruits tropicaux non définis | Parés, aussi séchés, transformés ou en jus | Frais, non parées |
| Fruits en général | Fruits non définis dans le commerce extérieur | Parés, aussi séchés, transformés ou en jus | Frais, non parés |
| Stimulants | | | |
| Café | Idem | Grains torréfiés ou extrait | Grains torréfiés |
| Cacao | Idem | Pâte, poudre ou beurre de cacao | Fèves de cacao épluchées |
| Thé | Thé noir, tisane, maté, houblon | Séché, extrait ou infusé | Séché |

6. Ernährung ~ Alimentation

6.1 Explications concernant les tableaux du bilan des denrées alimentaires

Schluss

Le bilan basé sur l'énergie calcule les valeurs nutritives de la part comestible des denrées alimentaires
Le bilan basé sur la quantité calcule pour chaque denrée alimentaire le poids de la matière première

Fin

| Groupes principaux et sous-groupes | Produits qu'il contiennent | Etat des produits dans le bilan basé sur l'énergie | Etat des produits dans le bilan basé sur la quantité |
|---|---|--|--|
| Epices | Anis, gingembre, coriandre, muscade, clou de girofle, paprika, gousses de vanille, cannelle, etc. | Séchées | Séchées |
| Boissons alcoolisées | | | |
| Vin | Vin blanc, vin rouge, vin mousseux, vin de fruits et autres vins | | |
| Bière | Y c. bière sans alcool | | |
| Eaux-de-vie 40 % vol. | Eaux-de-vie de fruits et autres | | 40 % vol. |
| Autres spiritueux 100 % vol. | Spiritueux basés sur l'éthanol (y inclus vins doux etc.) | | 100 % alcohol |
| Graisses végétales | (Les matières premières dans le commerce extérieur sont calculées sous forme d'huile) | | |
| Huile de colza | Idem | Huile | Huile |
| Huile de tournesol | Idem | Huile | Huile |
| Huile de palme | Huile de palme et huile de palmiste | Huile | Huile |
| Huile d'olive | Idem | Huile | Huile |
| Graisses végétales n.d.a. | Huiles n.d.a. (d'arachide, de sésame, de soja, de noix, de diverses graines, graisse de coco, etc.) | Huile | Huile |
| Graisses végétales en général | Graisses et huiles non définies dans le commerce extérieur, notamment dans les produits transformés) | Huile | Huile |
| Divers | Poudre à lever, édulcorants artificiels, arômes, vinaigre, microorganismes, etc. uniquement dans le commerce extérieur. Quant à la production indigène, ces produits sont attribués aux matières premières. | | |
| Viande | | | |
| Bœuf | Génisses, taureaux, bœufs, vaches (subdivision que pour la production indigène) | Viande désossée, extrait de viande, parts comestibles de certains abats choisis (foie, langue, etc.) | Viande désossée |
| Veau | Idem | Viande désossée, parts comestibles de certains abats choisis (foie, langue, etc.) | Viande désossée |
| Porc | Idem | Viande désossée, gélatine, parts comestibles de certains abats choisis (foie, langue, etc.) | Viande désossée |
| Mouton | Moutons et agneaux | Viande désossée | Viande désossée |
| Chèvre | Chèvres et cabris | Viande désossée | Viande désossée |
| Cheval | Chevaux et poulains | Viande désossée | Viande désossée |
| Volaille | Poulets, poules à bouillir, dindon, canard, oies, pintade | Viande désossée, parts comestibles de certains abats choisis | Viande désossée |
| Lapin | Idem | Viande désossée, parts comestibles de certains abats choisis | Viande désossée |
| Gibier | Cerfs, sangliers et autres | Viande désossée, parts comestibles de certains abats choisis | Viande désossée |
| Viande n.d.a. et en général | Espèces animales n.d.a. et viande non définie dans le commerce extérieur | Viande désossée, parts comestibles de certains abats choisis | Viande désossée |
| Œufs | | | |
| Œufs de poule | Idem | Sans coquille, œuf entier, jaune, blanc, liquide ou en poudre | Œufs en coquille |
| Œufs n.d.a. | Volaille n.d.a. | Sans coquille | Œufs en coquille |
| Poisson | | | |
| Poisson d'eau douce | Poissons d'eau douce (truites et autres) et poissons diadrome (anguille, saumon, etc.) | Viande désossée | Viande désossée |
| Poisson d'eau salée | Thon, cabillaud, sardines, anchois, etc. | Viande désossée | Viande désossée |
| Crustacés et mollusques, animaux marins n.d.a. | Crevettes, homard, langouste, calamar, coquillages, invertébrés n.d.a., mammifères marins, produits issus du poisson (œufs/caviar) | Chair sans carapace ou coquille, viande désossée | Chair sans carapace ou coquille, viande désossée |
| Lait | (Lait et produit laitiers surtout au lait de vache, mais aussi au lait de chèvre et de brebis) | | |
| Lait de consommation | Teneur en graisse variable | | Equivalent en lait entier |
| Séré | Teneur en graisse variable | | Equivalent en lait entier |
| Fromage frais | Fromage frais, mascarpone, mozzarella etc., teneur en graisses variable | | Equivalent en lait entier |
| Fromage à pâte molle | Camembert, tomme, vacherin Mont d'Or etc., teneur en graisse variable | Fait, y c. fromage pour la fonte | Equivalent en lait entier |
| Fromage à pâte mi-dure | Tilsiter, Appenzeller, Mutschli, Tête de Moine etc., teneur en graisses variable | Fait, sans croûte, y c. fromage pour la fonte | Equivalent en lait entier (croûte non comprise) |
| Fromage à pâte dure | Gruyère, Emmentaler, Parmesan etc., teneur en graisses variable | Fait, sans croûte, y c. fromage pour la fonte | Equivalent en lait entier (croûte non comprise) |
| Crème | Teneur en graisse variable | | Equivalent en lait entier |
| Yogourt | Teneur en graisse variable | | Equivalent en lait entier |
| Produits laitiers frais et dans les glaces alimentaires | Kéfir, babeurre, lait acidulé, etc., divers composants du lait dans les glaces | | Equivalent en lait entier |
| Conserves de lait et produits de protéines lactiques | Lait en poudre, lait condensé, protéines lactiques etc. | | Equivalent en lait entier |
| Graisses animales | | | |
| Beurre | Beurre et graisse butyrique | Beurre ou graisse butyrique | Beurre (83 % matière grasse du lait) |
| Autres graisses animales | Bœuf, porc, volaille, poisson, huile de foie de morue et graisses animales non définies | | |

6. Ernährung ~ Alimentation

6.2 Übersicht über die Nahrungsmittelversorgung Aperçu de l'approvisionnement en denrées alimentaires

Für Erläuterungen siehe Tabelle 6.1, für Details siehe Tabelle 6.3, 6.4, 6.5 und 6.6
Pour explications voir tableau 6.1, pour détails voir tableau 6.3, 6.4, 6.5 et 6.6

| Nahrungsmittel | Inland- produktion | Ausfuhr | Einfuhr | Vorrätever- änderung | Verbrauch total | Verbrauch pro Kopf und Tag | Verbrauch pro Kopf und Jahr | Inlandproduktion in % des Verbrauchs (Energie) |
|--------------------------------|---|---------------|---------------|-------------------------|--------------------------|---|--|---|
| Denrées alimentaires | Production indigène | Exportations | Importations | Variation des stocks | Consom- mation totale | Consommation par habitant et jour | Consommation par habitant et année | Production indigène en % de la consomma- tion (énergie) |
| | In TJ verwertbare Energie ~ En TJ énergie métabolisable | | | | | In kj ~ En kj | In kg ~ En kg | In % ~ En % |
| 2014 | | | | | | | | |
| Pflanzliche Nahrungsmittel | 12 636 | 8 846 | 24 795 | 1 332 | 27 252 | 8 985 | 532 | 46 |
| Getreide | 4 144 | 1 240 | 4 848 | -161 | 7 913 | 2 609 | 90 | 52 |
| Kartoffeln usw. | 774 | 22 | 183 | 94 | 841 | 277 | 43 | 92 |
| Stärken | - | 61 | 437 | - | 376 | 124 | 3 | - |
| Zucker | 5 050 | 4 078 | 5 720 | 1 252 | 5 440 | 1 793 | 39 | 93 |
| Hülsenfrüchte | - | 1 | 84 | - | 84 | 28 | 1 | - |
| Nüsse | 20 | 29 | 842 | - | 834 | 275 | 8 | 2 |
| Ölfrüchte | - | 8 | 414 | - | 406 | 134 | 4 | - |
| Gemüse | 367 | 26 | 375 | 4 | 712 | 235 | 104 | 52 |
| Früchte | 511 | 207 | 1 354 | 10 | 1 648 | 543 | 115 | 31 |
| Stimulantien | 6 | 2 065 | 3 535 | 6 | 1 470 | 485 | 11 | 0 |
| Gewürze | - | 91 | 155 | - | 64 | 21 | 1 | - |
| Alkoholhaltige Getränke | 324 | 31 | 1 581 | -19 | 1 894 | 624 | 92 | 17 |
| Pflanzliche Fette | 1 439 | 922 | 5 200 | 146 | 5 570 | 1 837 | 18 | 26 |
| Verschiedenes | - | 67 | 68 | - | 1 | 0 | 2 | - |
| Tierische Nahrungsmittel | 11 864 | 2 466 | 2 577 | 77 | 11 897 | 3 922 | 324 | 100 |
| Fleisch | 3 218 | 176 | 743 | - | 3 785 | 1 248 | 51 | 85 |
| Eier | 258 | 22 | 264 | - | 500 | 165 | 12 | 52 |
| Fische | 6 | 4 | 303 | - | 305 | 101 | 8 | 2 |
| Milch | 6 780 | 1 941 | 989 | 45 | 5 783 | 1 907 | 248 | 117 |
| Tierische Fette | 1 601 | 324 | 277 | 32 | 1 523 | 502 | 6 | 105 |
| Nahrungsmittel | 24 499 | 11 313 | 27 371 | 1 408 | 39 149 | 12 907 | 856 | 63 |
| 2015 | | | | | | | | |
| Denrées alimentaires végétales | 11 545 | 8 513 | 24 471 | -249 | 27 752 | 9 062 | 542 | 42 |
| Céréales | 4 451 | 1 252 | 5 210 | 187 | 8 222 | 2 685 | 92 | 54 |
| Pommes de terre, etc. | 708 | 22 | 191 | -142 | 1 019 | 333 | 52 | 69 |
| Amidons et féculés | - | 50 | 465 | - | 415 | 135 | 3 | - |
| Sucres | 3 891 | 3 758 | 5 019 | -403 | 5 554 | 1 814 | 40 | 70 |
| Légumes à cosse | - | 1 | 99 | - | 97 | 32 | 1 | - |
| Noix | 19 | 30 | 830 | - | 819 | 268 | 8 | 2 |
| Oléagineux | - | 8 | 457 | - | 449 | 146 | 4 | - |
| Légumes | 354 | 24 | 385 | -4 | 719 | 235 | 104 | 49 |
| Fruits | 461 | 180 | 1 375 | -14 | 1 669 | 545 | 115 | 28 |
| Stimulants | 7 | 2 086 | 3 579 | 1 | 1 498 | 489 | 12 | 0 |
| Epices | - | 92 | 154 | - | 63 | 21 | 1 | - |
| Boissons alcoolisées | 311 | 28 | 1 569 | -39 | 1 891 | 618 | 91 | 16 |
| Graisses végétales | 1 344 | 918 | 5 072 | 165 | 5 332 | 1 741 | 17 | 25 |
| Divers | - | 63 | 66 | - | 3 | 1 | 2 | - |
| Denrées alimentaires animales | 11 789 | 2 361 | 2 565 | 95 | 11 896 | 3 885 | 322 | 99 |
| Viande | 3 211 | 164 | 712 | - | 3 759 | 1 227 | 50 | 85 |
| Œufs | 273 | 21 | 258 | - | 511 | 167 | 12 | 54 |
| Poissons | 6 | 3 | 312 | - | 315 | 103 | 8 | 2 |
| Lait | 6 726 | 1 903 | 1 019 | 35 | 5 807 | 1 896 | 247 | 116 |
| Graisses animales | 1 572 | 271 | 264 | 60 | 1 505 | 491 | 6 | 104 |
| Denrées alimentaires | 23 334 | 10 874 | 27 035 | -154 | 39 648 | 12 947 | 864 | 59 |

./.

6. Ernährung ~ Alimentation

6.2 Übersicht über die Nahrungsmittelversorgung Aperçu de l'approvisionnement en denrées alimentaires

Schluss
Fin

Für Erläuterungen siehe Tabelle 6.1, für Details siehe Tabelle 6.3, 6.4, 6.5 und 6.6
Pour explications voir tableau 6.1, pour détails voir tableau 6.3, 6.4, 6.5 et 6.6

| Nahrungsmittel | Inland- produktion | Ausfuhr | Einfuhr | Vorrätever- änderung | Verbrauch total | Verbrauch pro Kopf und Tag | Verbrauch pro Kopf und Jahr | Inlandproduktion in % des Verbrauchs (Energie) |
|--------------------------------|---|---------------|---------------|-------------------------|--------------------------|---|--|---|
| Denrées alimentaires | Production indigène | Exportations | Importations | Variation des stocks | Consom- mation totale | Consommation par habitant et jour | Consommation par habitant et année | Production indigène en % de la consom- mation (énergie) |
| | In TJ verwertbare Energie ~ En TJ énergie métabolisable | | | | In kj ~ En kj | | In kg ~ En kg | In % ~ En % |
| 2016 | | | | | | | | |
| Pflanzliche Nahrungsmittel | 10 128 | 8 675 | 24 815 | -1 192 | 27 460 | 8 858 | 530 | 37 |
| Getreide | 3 730 | 1 341 | 5 064 | -537 | 7 990 | 2 577 | 89 | 47 |
| Kartoffeln usw. | 649 | 23 | 346 | 17 | 955 | 308 | 48 | 68 |
| Stärken | - | 67 | 448 | - | 381 | 123 | 3 | - |
| Zucker | 3 351 | 3 740 | 5 206 | -568 | 5 384 | 1 737 | 38 | 62 |
| Hülsenfrüchte | 1 | 2 | 92 | - | 92 | 30 | 1 | 1 |
| Nüsse | 20 | 36 | 847 | - | 831 | 268 | 8 | 2 |
| Ölfrüchte | 5 | 17 | 453 | - | 440 | 142 | 4 | 1 |
| Gemüse | 354 | 28 | 393 | 5 | 714 | 230 | 103 | 50 |
| Früchte | 466 | 174 | 1 421 | 9 | 1 703 | 549 | 116 | 27 |
| Stimulantien | 7 | 2 145 | 3 613 | 1 | 1 473 | 475 | 11 | 0 |
| Gewürze | - | 103 | 166 | - | 63 | 20 | 1 | - |
| Alkohohaltige Getränke | 370 | 32 | 1 572 | 54 | 1 856 | 599 | 89 | 20 |
| Pflanzliche Fette | 1 175 | 904 | 5 126 | -174 | 5 571 | 1 797 | 18 | 21 |
| Verschiedenes | - | 63 | 68 | - | 6 | 2 | 3 | - |
| Tierische Nahrungsmittel | 11 743 | 2 713 | 2 618 | -120 | 11 768 | 3 796 | 316 | 100 |
| Fleisch | 3 213 | 176 | 708 | - | 3 744 | 1 208 | 49 | 86 |
| Eier | 279 | 20 | 258 | - | 517 | 167 | 12 | 54 |
| Fische | 7 | 1 | 317 | - | 322 | 104 | 8 | 2 |
| Milch | 6 633 | 2 067 | 1 079 | -79 | 5 724 | 1 847 | 241 | 116 |
| Tierische Fette | 1 611 | 449 | 257 | -41 | 1 460 | 471 | 5 | 110 |
| Nahrungsmittel | 21 871 | 11 388 | 27 433 | -1 312 | 39 228 | 12 654 | 846 | 56 |
| 2017* | | | | | | | | |
| Denrées alimentaires végétales | 11 991 | 8 769 | 25 494 | 552 | 28 164 | 9 067 | 530 | 43 |
| Céréales | 4 737 | 1 281 | 5 319 | 629 | 8 147 | 2 623 | 90 | 58 |
| Pommes de terre, etc. | 759 | 32 | 241 | 115 | 853 | 275 | 43 | 89 |
| Amidons et féculés | - | 64 | 479 | - | 415 | 134 | 3 | - |
| Sucres | 4 178 | 3 732 | 5 196 | -177 | 5 819 | 1 873 | 41 | 72 |
| Légumes à cosse | 1 | 2 | 109 | - | 108 | 35 | 1 | 1 |
| Noix | 20 | 41 | 893 | - | 872 | 281 | 8 | 2 |
| Oléagineux | 7 | 15 | 474 | - | 465 | 150 | 4 | 1 |
| Légumes | 389 | 27 | 378 | 19 | 721 | 232 | 103 | 54 |
| Fruits | 316 | 167 | 1 434 | -124 | 1 707 | 549 | 115 | 19 |
| Stimulants | 6 | 2 288 | 3 794 | 23 | 1 489 | 479 | 11 | 0 |
| Epices | - | 92 | 167 | - | 76 | 24 | 1 | - |
| Boissons alcoolisées | 279 | 26 | 1 579 | -21 | 1 853 | 597 | 89 | 15 |
| Graisses végétales | 1 299 | 931 | 5 361 | 88 | 5 642 | 1 816 | 18 | 23 |
| Divers | - | 72 | 68 | - | -3 | -1 | 3 | - |
| Denrées alimentaires animales | 11 496 | 2 538 | 2 625 | -67 | 11 650 | 3 751 | 312 | 99 |
| Viande | 3 199 | 180 | 712 | - | 3 732 | 1 201 | 49 | 86 |
| Œufs | 289 | 21 | 257 | - | 526 | 169 | 12 | 55 |
| Poissons | 7 | 1 | 306 | - | 312 | 100 | 8 | 2 |
| Lait | 6 600 | 2 010 | 1 080 | -10 | 5 681 | 1 829 | 238 | 116 |
| Graisses animales | 1 400 | 326 | 269 | -57 | 1 400 | 451 | 5 | 100 |
| Denrées alimentaires | 23 486 | 11 307 | 28 119 | 484 | 39 814 | 12 818 | 842 | 59 |

6. Ernährung ~ Alimentation

6.3 Nahrungsmittelversorgung nach Energie 2016 Approvisionnement en denrées alimentaires selon énergie 2016

Verwertbare Energie des essbaren Anteils in Terajoule, für Details zu den Nahrungsmittelgruppen siehe Tabelle 6.1

Energie métabolisable de la part comestible en térajoules, pour détails concernant les groupes de denrées alimentaires voir tableau 6.1

| Nahrungsmittel | Inland- produktion | Ausfuhr | Einfuhr | Inl. Vorrätever. | Ausl. Vorrätever. | Verbrauch | Denrées alimentaires |
|------------------------------------|------------------------|--------------|--------------|--------------------------------|---------------------------------|--------------|--------------------------------------|
| | Production indigène | Exportations | Importations | Variation des stocks indig. | Variation des stocks import. | Consommation | |
| Getreide | 3 730 | 1 341 | 5 064 | -563 | 26 | 7 990 | Céréales |
| Hartweizen | - | 211 | 1 395 | - | -19 | 1 203 | Froment (blé) dur |
| Weichweizen | 3 568 | 928 | 2 125 | -537 | 72 | 5 230 | Froment (blé) tendre |
| Dinkel | 74 | 0 | 88 | -11 | - | 173 | Epeautre |
| Roggen | 64 | 11 | 25 | -16 | - | 94 | Seigle |
| Gerste | 4 | 18 | 117 | - | - | 103 | Orge |
| Hafer | 2 | 33 | 197 | - | - | 166 | Avoine |
| Mais | 4 | 104 | 292 | - | - | 191 | Maïs |
| Reis | 5 | 34 | 775 | - | -27 | 773 | Riz |
| Getreide a.n.g. und allgemein | 9 | 1 | 49 | - | - | 57 | Céréales n.d.a. et en général |
| Kartoffeln usw. | 649 | 23 | 346 | 17 | - | 955 | Pommes de terre, etc. |
| Kartoffeln | 649 | 19 | 311 | 17 | - | 924 | Pommes de terre |
| Andere Wurzeln und Knollen | - | 4 | 35 | - | - | 31 | Autres racines et tubercules |
| Stärken | - | 67 | 448 | - | - | 381 | Amidons et féculés |
| Weizenstärke | - | 4 | 292 | - | - | 288 | Amidon de froment |
| Stärke a.n.g. und allgemein | - | 64 | 156 | - | - | 93 | Amidons n.d.a. et en général |
| Zucker | 3 351 | 3 740 | 5 206 | -488 | -80 | 5 384 | Sucres |
| Saccharose | 3 321 | 3 515 | 3 899 | -488 | -80 | 4 273 | Saccharose |
| Zucker andere | - | 105 | 1 153 | - | - | 1 048 | Autres sucres |
| Zuckeraustauschstoffe | - | 112 | 53 | - | - | -59 | Alditols |
| Honig | 30 | 8 | 101 | - | - | 123 | Miel |
| Hülsenfrüchte | 1 | 2 | 92 | - | - | 92 | Légumes à cosse |
| Nüsse | 20 | 36 | 847 | - | - | 831 | Noix |
| Hasel- und Baumnüsse | 19 | 11 | 336 | - | - | 345 | Noisettes et noix |
| Mandeln | - | 11 | 233 | - | - | 222 | Amandes |
| Kastanien | 1 | 1 | 23 | - | - | 23 | Châtaignes |
| Nüsse a.n.g. und allgemein | - | 14 | 255 | - | - | 241 | Noix n.d.a. et en général |
| Ölfrüchte | 5 | 17 | 453 | - | - | 440 | Oléagineux |
| Erdnüsse | - | 5 | 146 | - | - | 141 | Arachides |
| Soja | - | 3 | 49 | - | - | 46 | Soja |
| Ölfrüchte a.n.g. und allgemein | 5 | 10 | 259 | - | - | 254 | Oléagineux n.d.a. et en général |
| Gemüse | 354 | 28 | 393 | 5 | - | 714 | Légumes |
| Wurzel- und Knollengemüse | 114 | 0 | 13 | -1 | - | 128 | Racines et tubercules |
| Alliumartiges Gemüse | 70 | 0 | 39 | 6 | - | 103 | Légumes alliés |
| Kohlgemüse | 34 | 0 | 19 | -0 | - | 53 | Choux |
| Salatartiges Blattgemüse | 34 | 0 | 18 | -0 | - | 52 | Légumes à feuilles type laitue |
| Anderes Blatt- und Stängelgemüse | 15 | 0 | 12 | - | - | 26 | Autres légumes à feuilles et à tiges |
| Fruchtgemüse | 53 | 3 | 185 | - | - | 236 | Légumes-fruits |
| Leguminosen | 25 | 0 | 23 | - | - | 49 | Légumineuses |
| Pilze | 5 | 0 | 9 | - | - | 13 | Champignons |
| Gemüse a.n.g. und allgemein | 4 | 24 | 75 | - | - | 55 | Légumes n.d.a. et en général |
| Früchte | 466 | 174 | 1 421 | 9 | 1 | 1 703 | Fruits |
| Kernobst | 410 | 51 | 67 | 9 | - | 417 | Fruits à pépins |
| Steinobst | 32 | 2 | 115 | - | - | 145 | Fruits à noyau |
| Beeren und Kiwis | 24 | 1 | 76 | - | - | 99 | Baies et kiwis |
| Trauben | 0 | 2 | 163 | - | 1 | 161 | Raisin |
| Bananen | - | 0 | 235 | - | - | 234 | Bananen |
| Zitrusfrüchte | - | 18 | 422 | - | - | 405 | Agrumes |
| Tropische und subtropische Früchte | - | 3 | 228 | - | - | 225 | Fruits tropicaux et subtropicaux |
| Früchte allgemein | - | 98 | 115 | - | - | 18 | Fruits en général |
| Stimulantien | 7 | 2 145 | 3 613 | - | 1 | 1 473 | Stimulants |
| Kaffee | - | 644 | 1 101 | - | 1 | 456 | Café |
| Kakao | - | 1 448 | 2 366 | - | - | 918 | Cacao |
| Tee | 7 | 54 | 146 | - | - | 99 | Thé |

./.

6.3 Nahrungsmittelversorgung nach Energie 2016 Approvisionnement en denrées alimentaires selon énergie 2016

Schluss
Fin

Verwertbare Energie des essbaren Anteils in Terajoule, für Details zu den Nahrungsmittelgruppen siehe Tabelle 6.1

Energie métabolisable de la part comestible en térajoules, pour détails concernant les groupes de denrées alimentaires voir tableau 6.1

| Nahrungsmittel | Inland- produktion | Ausfuhr | Einfuhr | Inl. Vorrätever. | Ausl. Vorrätever. | Verbrauch | Denrées alimentaires |
|--|------------------------|---------------|---------------|--------------------------------|---------------------------------|---------------|--|
| | Production indigène | Exportations | Importations | Variation des stocks indig. | Variation des stocks import. | Consommation | |
| Gewürze | - | 103 | 166 | - | - | 63 | Epices |
| Alkohohaltige Getränke | 370 | 32 | 1 572 | 59 | -5 | 1 856 | Boissons alcoolisées |
| Wein | 343 | 5 | 579 | 59 | -5 | 863 | Vin |
| Bier | - | 21 | 822 | - | - | 801 | Bière |
| Branntweine 40 % vol. | 27 | 4 | 142 | - | - | 165 | Eaux-de-vie 40 % vol. |
| Sonstige Spirituosen 100 % vol. | - | 1 | 29 | - | - | 27 | Autres spiritueux 100 % vol. |
| Pflanzliche Fette | 1 175 | 904 | 5 126 | -77 | -96 | 5 571 | Graisses végétales |
| Rapsöl | 1 001 | 2 | 231 | -77 | - | 1 307 | Huile de colza |
| Sonnenblumenöl | 166 | 20 | 1 651 | - | - | 1 797 | Huile de tournesol |
| Palmöl | - | 4 | 985 | - | - | 981 | Huile de palme |
| Olivenöl | - | 2 | 553 | - | - | 552 | Huile d'olive |
| Pflanzliche Fette a.n.g. | 8 | 17 | 611 | - | - | 602 | Graisses végétales n.d.a. |
| Pflanzliche Fette allgemein | - | 858 | 1 094 | - | -96 | 332 | Graisses végétales en général |
| Verschiedenes | - | 63 | 68 | - | - | 6 | Divers |
| Pflanzliche Nahrungsmittel | 10 128 | 8 675 | 24 815 | -1 039 | -153 | 27 460 | Denrées alimentaires végétales |
| Fleisch | 3 213 | 176 | 708 | - | - | 3 744 | Viande |
| Rind | 536 | 61 | 137 | - | - | 613 | Bœuf |
| Kalb | 112 | 0 | 3 | - | - | 116 | Veau |
| Schwein | 2 190 | 98 | 204 | - | - | 2 296 | Porc |
| Schaf | 32 | 0 | 44 | - | - | 76 | Mouton |
| Ziege | 2 | - | 1 | - | - | 3 | Chèvre |
| Pferd | 1 | - | 13 | - | - | 15 | Cheval |
| Geflügel | 325 | 17 | 280 | - | - | 589 | Volaille |
| Kaninchen | 4 | - | 5 | - | - | 9 | Lapin |
| Wild | 6 | 0 | 18 | - | - | 25 | Gibier |
| Fleisch a.n.g. und allgemein | 3 | 0 | 1 | - | - | 4 | Viande n.d.a. et en général |
| Eier | 279 | 20 | 258 | - | - | 517 | Œufs |
| Hühnereier | 278 | 20 | 257 | - | - | 516 | Œufs de poules |
| Eier a.n.g. | 1 | 0 | 0 | - | - | 1 | Œufs n.d.a. |
| Fische | 7 | 1 | 317 | - | - | 322 | Poisson |
| Süßwasserfische | 7 | 1 | 128 | - | - | 134 | Poisson d'eau douce |
| Salzwasserfische | - | 0 | 155 | - | - | 154 | Poisson d'eau salée |
| Krebs- und Weichtiere, Meerestiere a.n.g. | - | 0 | 35 | - | - | 34 | Crustacés et mollusques, animaux marins n.d.a. |
| Milch | 6 633 | 2 067 | 1 079 | -79 | - | 5 724 | Lait |
| Konsummilch | 1 199 | 8 | 70 | - | - | 1 261 | Lait de consommation |
| Quark | 82 | - | - | - | - | 82 | Séré |
| Frischkäse | 309 | 68 | 188 | -0 | - | 429 | Fromage frais |
| Weichkäse | 78 | 6 | 115 | - | - | 187 | Fromage à pâte molle |
| Halbhartkäse | 912 | 267 | 151 | -0 | - | 796 | Fromage à pâte mi-dure |
| Hartkäse | 905 | 595 | 165 | -55 | - | 530 | Fromage à pâte dure |
| Rahm | 772 | 32 | 17 | - | - | 756 | Crème |
| Jogurt | 342 | 11 | 23 | - | - | 354 | Yogourt |
| Frischmilchprod. und Prod. in Speiseeis | 308 | 79 | 2 | - | - | 231 | Produits laitiers frais et dans les glaces alimentaires |
| Dauermilchwaren und Milchproteinprodukte | 1 726 | 1 000 | 349 | -25 | - | 1 098 | Conserves de lait et produits de protéines lactiques |
| Tierische Fette | 1 611 | 449 | 257 | -41 | - | 1 460 | Graisses animales |
| Butter | 1 499 | 320 | 172 | -42 | - | 1 393 | Beurre |
| Andere tierische Fette | 112 | 129 | 85 | 2 | - | 67 | Autres graisses animales |
| Tierische Nahrungsmittel | 11 743 | 2 713 | 2 618 | -120 | - | 11 768 | Denrées alimentaires animales |
| Nahrungsmittel | 21 871 | 11 388 | 27 433 | -1 159 | -153 | 39 228 | Denrées alimentaires |

6. Ernährung ~ Alimentation

6.3 Nahrungsmittelversorgung nach Energie 2017 * Approvisionnement en denrées alimentaires selon énergie 2017 *

Verwertbare Energie des essbaren Anteils in Terajoule, für Details zu den Nahrungsmittelgruppen siehe Tabelle 6.1

Energie métabolisable de la part comestible en térajoules, pour détails concernant les groupes de denrées alimentaires voir tableau 6.1

| Nahrungsmittel | Inland- produktion | Ausfuhr | Einfuhr | Inl. Vorrätever. | Ausl. Vorrätever. | Verbrauch | Denrées alimentaires |
|------------------------------------|------------------------|--------------|--------------|--------------------------------|---------------------------------|--------------|--------------------------------------|
| | Production indigène | Exportations | Importations | Variation des stocks indig. | Variation des stocks import. | Consommation | |
| Getreide | 4 737 | 1 281 | 5 319 | 545 | 84 | 8 147 | Céréales |
| Hartweizen | - | 155 | 1 411 | - | -11 | 1 267 | Froment (blé) dur |
| Weichweizen | 4 468 | 927 | 2 381 | 489 | 128 | 5 305 | Froment (blé) tendre |
| Dinkel | 131 | 3 | 114 | 39 | - | 204 | Epeautre |
| Roggen | 101 | 3 | 31 | 17 | - | 112 | Seigle |
| Gerste | 4 | 16 | 128 | - | - | 116 | Orge |
| Hafer | 3 | 35 | 214 | - | - | 182 | Avoine |
| Mais | 6 | 105 | 272 | - | - | 174 | Maïs |
| Reis | 4 | 36 | 728 | - | -33 | 729 | Riz |
| Getreide a.n.g. und allgemein | 19 | 1 | 40 | - | - | 58 | Céréales n.d.a. et en général |
| Kartoffeln usw. | 759 | 32 | 241 | 115 | - | 853 | Pommes de terre, etc. |
| Kartoffeln | 759 | 27 | 202 | 115 | - | 819 | Pommes de terre |
| Andere Wurzeln und Knollen | - | 5 | 39 | - | - | 34 | Autres racines et tubercules |
| Stärken | - | 64 | 479 | - | - | 415 | Amidons et féculés |
| Weizenstärke | - | 5 | 335 | - | - | 330 | Amidon de froment |
| Stärke a.n.g. und allgemein | - | 59 | 144 | - | - | 85 | Amidons n.d.a. et en général |
| Zucker | 4 178 | 3 732 | 5 196 | -117 | -59 | 5 819 | Sucres |
| Saccharose | 4 120 | 3 504 | 3 904 | -117 | -59 | 4 697 | Saccharose |
| Zucker andere | - | 98 | 1 138 | - | - | 1 041 | Autres sucres |
| Zuckeraustauschstoffe | - | 122 | 49 | - | - | -73 | Alditols |
| Honig | 58 | 9 | 105 | - | - | 154 | Miel |
| Hülsenfrüchte | 1 | 2 | 109 | - | - | 108 | Légumes à cosse |
| Nüsse | 20 | 41 | 893 | - | - | 872 | Noix |
| Hasel- und Baumnüsse | 19 | 19 | 362 | - | - | 362 | Noisettes et noix |
| Mandeln | - | 8 | 229 | - | - | 220 | Amandes |
| Kastanien | 1 | 1 | 22 | - | - | 22 | Châtaignes |
| Nüsse a.n.g. und allgemein | - | 13 | 281 | - | - | 268 | Noix n.d.a. et en général |
| Ölfrüchte | 7 | 15 | 474 | - | - | 465 | Oléagineux |
| Erdnüsse | - | 4 | 154 | - | - | 149 | Arachides |
| Soja | - | 4 | 52 | - | - | 48 | Soja |
| Ölfrüchte a.n.g. und allgemein | 7 | 7 | 269 | - | - | 268 | Oléagineux n.d.a. et en général |
| Gemüse | 389 | 27 | 378 | 19 | - | 721 | Légumes |
| Wurzel- und Knollengemüse | 133 | 0 | 11 | 20 | - | 124 | Racines et tubercules |
| Alliumartiges Gemüse | 65 | 0 | 34 | -3 | - | 101 | Légumes alliacés |
| Kohlgemüse | 39 | 0 | 19 | 2 | - | 57 | Choux |
| Salatartiges Blattgemüse | 36 | 0 | 16 | 0 | - | 51 | Légumes à feuilles type laitue |
| Anderes Blatt- und Stängelgemüse | 16 | 0 | 11 | - | - | 27 | Autres légumes à feuilles et à tiges |
| Fruchtgemüse | 57 | 3 | 184 | - | - | 239 | Légumes-fruits |
| Leguminosen | 32 | 0 | 18 | - | - | 51 | Légumineuses |
| Pilze | 5 | 0 | 9 | - | - | 13 | Champignons |
| Gemüse a.n.g. und allgemein | 6 | 24 | 75 | - | - | 57 | Légumes n.d.a. et en général |
| Früchte | 316 | 167 | 1 434 | -124 | 0 | 1 707 | Fruits |
| Kernobst | 275 | 45 | 73 | -124 | - | 426 | Fruits à pépins |
| Steinobst | 19 | 2 | 124 | - | - | 141 | Fruits à noyau |
| Beeren und Kiwis | 22 | 1 | 77 | - | - | 98 | Baies et kiwis |
| Trauben | 0 | 3 | 164 | - | 0 | 161 | Raisin |
| Bananen | - | 0 | 241 | - | - | 241 | Bananen |
| Zitrusfrüchte | - | 16 | 411 | - | - | 394 | Agrumes |
| Tropische und subtropische Früchte | - | 3 | 232 | - | - | 230 | Fruits tropicaux et subtropicaux |
| Früchte allgemein | - | 98 | 114 | - | - | 16 | Fruits en général |
| Stimulantien | 6 | 2 288 | 3 794 | - | 23 | 1 489 | Stimulants |
| Kaffee | - | 690 | 1 134 | - | 23 | 421 | Café |
| Kakao | - | 1 545 | 2 514 | - | - | 970 | Cacao |
| Tee | 6 | 53 | 145 | - | - | 98 | Thé |

6. Ernährung ~ Alimentation

6.3 Nahrungsmittelversorgung nach Energie 2017 * Approvisionnement en denrées alimentaires selon énergie 2017 *

Schluss
Fin

Verwertbare Energie des essbaren Anteils in Terajoule, für Details zu den Nahrungsmittelgruppen siehe Tabelle 6.1

Energie métabolisable de la part comestible en térajoules, pour détails concernant les groupes de denrées alimentaires voir tableau 6.1

| Nahrungsmittel | Inland- produktion | Ausfuhr | Einfuhr | Inl. Vorrätever. | Ausl. Vorrätever. | Verbrauch | Denrées alimentaires |
|--|------------------------|---------------|---------------|--------------------------------|---------------------------------|---------------|--|
| | Production indigène | Exportations | Importations | Variation des stocks indig. | Variation des stocks import. | Consommation | |
| Gewürze | - | 92 | 167 | - | - | 76 | Epices |
| Alkohohaltige Getränke | 279 | 26 | 1 579 | -25 | 4 | 1 853 | Boissons alcoolisées |
| Wein | 259 | 6 | 583 | -25 | 4 | 858 | Vin |
| Bier | - | 16 | 826 | - | - | 810 | Bière |
| Branntweine 40 % vol. | 20 | 3 | 142 | - | - | 159 | Eaux-de-vie 40 % vol. |
| Sonstige Spirituosen 100 % vol. | - | 1 | 27 | - | - | 26 | Autres spiritueux 100 % vol. |
| Pflanzliche Fette | 1 299 | 931 | 5 361 | 10 | 78 | 5 642 | Graisses végétales |
| Rapsöl | 1 080 | 3 | 271 | 10 | - | 1 338 | Huile de colza |
| Sonnenblumenöl | 210 | 13 | 1 701 | - | - | 1 899 | Huile de tournesol |
| Palmöl | - | 24 | 1 086 | - | - | 1 062 | Huile de palme |
| Olivenöl | - | 2 | 543 | - | - | 542 | Huile d'olive |
| Pflanzliche Fette a.n.g. | 9 | 15 | 641 | - | - | 634 | Graisses végétales n.d.a. |
| Pflanzliche Fette allgemein | - | 873 | 1 118 | - | 78 | 167 | Graisses végétales en général |
| Verschiedenes | - | 72 | 68 | - | - | -3 | Divers |
| Pflanzliche Nahrungsmittel | 11 991 | 8 769 | 25 494 | 422 | 129 | 28 164 | Denrées alimentaires végétales |
| Fleisch | 3 199 | 180 | 7 12 | - | - | 3 732 | Viande |
| Rind | 521 | 58 | 143 | - | - | 606 | Bœuf |
| Kalb | 107 | 0 | 4 | - | - | 110 | Veau |
| Schwein | 2 189 | 98 | 212 | - | - | 2 303 | Porc |
| Schaf | 32 | 0 | 42 | - | - | 74 | Mouton |
| Ziege | 2 | - | 1 | - | - | 3 | Chèvre |
| Pferd | 1 | 0 | 12 | - | - | 14 | Cheval |
| Geflügel | 333 | 24 | 273 | - | - | 583 | Volaille |
| Kaninchen | 4 | - | 5 | - | - | 9 | Lapin |
| Wild | 8 | 0 | 19 | - | - | 26 | Gibier |
| Fleisch a.n.g. und allgemein | 3 | 0 | 1 | - | - | 4 | Viande n.d.a. et en général |
| Eier | 289 | 21 | 257 | - | - | 526 | Œufs |
| Hühnereier | 288 | 21 | 257 | - | - | 525 | Œufs de poules |
| Eier a.n.g. | 1 | 0 | 0 | - | - | 1 | Œufs n.d.a. |
| Fische | 7 | 1 | 306 | - | - | 312 | Poisson |
| Süßwasserfische | 7 | 1 | 122 | - | - | 128 | Poisson d'eau douce |
| Salzwasserfische | - | 0 | 151 | - | - | 150 | Poisson d'eau salée |
| Krebs- und Weichtiere, Meerestiere a.n.g. | - | 0 | 33 | - | - | 33 | Crustacés et mollusques, animaux marins n.d.a. |
| Milch | 6 600 | 2 010 | 1 080 | -10 | - | 5 681 | Lait |
| Konsummilch | 1 169 | 8 | 71 | - | - | 1 233 | Lait de consommation |
| Quark | 71 | - | - | - | - | 71 | Séré |
| Frischkäse | 315 | 72 | 205 | -0 | - | 447 | Fromage frais |
| Weichkäse | 76 | 9 | 115 | - | - | 182 | Fromage à pâte molle |
| Halbhartkäse | 927 | 268 | 156 | -0 | - | 816 | Fromage à pâte mi-dure |
| Hartkäse | 985 | 604 | 166 | -7 | - | 555 | Fromage à pâte dure |
| Rahm | 767 | 30 | 15 | - | - | 752 | Crème |
| Jogurt | 364 | 10 | 22 | - | - | 375 | Yogourt |
| Frischmilchprod. und Prod. in Speiseeis | 285 | 79 | 1 | - | - | 208 | Produits laitiers frais et dans les glaces alimentaires |
| Dauermilchwaren und Milchproteinprodukte | 1 640 | 930 | 330 | -3 | - | 1 042 | Conserves de lait et produits de protéines lactiques |
| Tierische Fette | 1 400 | 326 | 269 | -57 | - | 1 400 | Graisses animales |
| Butter | 1 362 | 231 | 178 | -55 | - | 1 363 | Beurre |
| Andere tierische Fette | 38 | 95 | 91 | -2 | - | 36 | Autres graisses animales |
| Tierische Nahrungsmittel | 11 496 | 2 538 | 2 625 | -67 | - | 11 650 | Denrées alimentaires animales |
| Nahrungsmittel | 23 486 | 11 307 | 28 119 | 355 | 129 | 39 814 | Denrées alimentaires |

6. Ernährung ~ Alimentation

6.4 Nahrungsmittelversorgung nach Menge Approvisionnement en denrées alimentaires selon quantité

In Tonnen Rohprodukt gemäss der Definition in Tabelle 6.1
En tonnes de matière première selon la définition en tableau 6.1

| Nahrungsmittel | Inlandproduktion | Ausfuhr | Einfuhr | Vorräteveränderung | Verbrauch total |
|--------------------------------|---------------------|------------------|------------------|----------------------|---------------------|
| Denrées alimentaires | Production indigène | Exportations | Importations | Variation des stocks | Consommation totale |
| 2016 | | | | | |
| Pflanzliche Nahrungsmittel | 1 666 571 | 769 878 | 3 543 048 | -52 789 | 4 492 529 |
| Getreide | 345 890 | 131 399 | 486 346 | -49 345 | 750 182 |
| Kartoffeln usw. | 281 922 | 9 115 | 144 290 | 7 486 | 409 611 |
| Stärken | - | 4 645 | 31 315 | - | 26 669 |
| Zucker | 200 812 | 228 170 | 314 097 | -33 911 | 320 650 |
| Hülsenfrüchte | 80 | 150 | 9 071 | - | 9 001 |
| Nüsse | 1 704 | 2 885 | 69 402 | - | 68 221 |
| Ölfrüchte | 299 | 1 422 | 33 981 | - | 32 858 |
| Gemüse | 424 913 | 37 315 | 486 044 | 3 952 | 869 691 |
| Früchte | 264 550 | 112 530 | 835 822 | 6 529 | 981 314 |
| Stimulantien | 491 | 181 690 | 276 112 | 128 | 94 785 |
| Gewürze | - | 8 262 | 13 888 | - | 5 625 |
| Alkoholhaltige Getränke | 114 668 | 16 600 | 670 385 | 17 025 | 751 427 |
| Pflanzliche Fette | 31 241 | 24 362 | 137 083 | -4 653 | 148 616 |
| Verschiedenes | - | 11 335 | 35 213 | - | 23 878 |
| Tierische Nahrungsmittel | 2 813 319 | 775 123 | 607 701 | -29 632 | 2 675 529 |
| Fleisch | 336 790 | 19 161 | 99 330 | - | 416 959 |
| Eier | 54 758 | 3 848 | 50 162 | - | 101 072 |
| Fische | 1 657 | 272 | 65 111 | - | 66 496 |
| Milch | 2 369 417 | 738 157 | 385 300 | -28 335 | 2 044 895 |
| Tierische Fette | 50 698 | 13 685 | 7 798 | -1 297 | 46 108 |
| Nahrungsmittel | 4 479 890 | 1 545 001 | 4 150 749 | -82 421 | 7 168 059 |
| 2017 * | | | | | |
| Denrées alimentaires végétales | 1 779 520 | 773 112 | 3 546 651 | 42 049 | 4 511 010 |
| Céréales | 439 499 | 125 128 | 511 781 | 59 090 | 767 062 |
| Pommes de terre, etc. | 329 728 | 13 079 | 97 897 | 49 786 | 364 761 |
| Amidons | - | 4 382 | 33 397 | - | 29 015 |
| Sucres | 250 702 | 228 094 | 313 466 | -10 567 | 346 641 |
| Légumes à cosse | 94 | 143 | 10 543 | - | 10 493 |
| Noix | 1 700 | 3 352 | 72 893 | - | 71 241 |
| Oléagineux | 419 | 1 401 | 35 388 | - | 34 406 |
| Légumes | 461 003 | 35 607 | 472 026 | 18 566 | 878 856 |
| Fruits | 173 777 | 108 148 | 839 466 | -73 329 | 978 424 |
| Stimulants | 427 | 194 207 | 290 217 | 2 817 | 93 620 |
| Epices | - | 7 399 | 14 176 | - | 6 777 |
| Boissons alcoolisées | 87 635 | 13 693 | 674 225 | -6 680 | 754 847 |
| Graisses végétales | 34 536 | 25 091 | 143 376 | 2 365 | 150 456 |
| Divers | - | 13 389 | 37 800 | - | 24 411 |
| Denrées alimentaires animales | 2 795 309 | 751 709 | 605 948 | -5 490 | 2 655 039 |
| Viande | 334 711 | 19 619 | 99 297 | - | 414 389 |
| Œufs | 56 749 | 4 110 | 50 183 | - | 102 823 |
| Poissons | 1 710 | 259 | 62 450 | - | 63 901 |
| Lait | 2 357 809 | 717 789 | 385 881 | -3 690 | 2 029 590 |
| Graisses animales | 44 331 | 9 933 | 8 137 | -1 800 | 44 335 |
| Denrées alimentaires | 4 574 830 | 1 524 821 | 4 152 599 | 36 559 | 7 166 049 |

6. Ernährung ~ Alimentation

6.5 Nahrungsmittelverbrauch pro Kopf Consommation de denrées alimentaires par habitant

Geschätzte mittlere ortsanwesende Bevölkerung der Schweiz siehe Tabelle 11.3
Population moyenne présente de la Suisse voir tableau 11.3

| Nahrungsmittel | kJ pro Kopf und Tag ~ kJ par habitant et jour | | | | kg pro Kopf und Jahr ~ kg par habitant et année | | | | Denrées alimentaires |
|------------------------------------|---|-------|-------|-------|---|-------|-------|-------|--------------------------------------|
| | 2014 | 2015 | 2016 | 2017* | 2014 | 2015 | 2016 | 2017* | |
| Getreide | 2 609 | 2 685 | 2 577 | 2 623 | 89.7 | 92.3 | 88.6 | 90.1 | Céréales |
| Hartweizen | 405 | 382 | 388 | 408 | 15.4 | 14.5 | 14.8 | 15.5 | Froment (blé) dur |
| Weichweizen | 1 725 | 1 797 | 1 687 | 1 708 | 57.8 | 60.0 | 56.6 | 57.1 | Froment (blé) tendre |
| Dinkel | 48 | 66 | 56 | 66 | 1.7 | 2.3 | 2.0 | 2.3 | Epeautre |
| Roggen | 31 | 32 | 30 | 36 | 1.1 | 1.1 | 1.1 | 1.3 | Seigle |
| Gerste | 35 | 35 | 33 | 37 | 1.7 | 1.7 | 1.6 | 1.8 | Orge |
| Hafer | 53 | 62 | 53 | 59 | 3.3 | 3.9 | 3.3 | 3.6 | Avoine |
| Mais | 62 | 63 | 62 | 56 | 2.4 | 2.4 | 2.4 | 2.1 | Maïs |
| Reis | 239 | 235 | 249 | 235 | 6.0 | 5.9 | 6.3 | 5.9 | Riz |
| Getreide a.n.g. und allgemein | 11 | 13 | 18 | 19 | 0.4 | 0.5 | 0.6 | 0.6 | Céréales n.d.a. et en général |
| Kartoffeln usw. | 277 | 333 | 308 | 275 | 43.4 | 52.2 | 48.4 | 42.9 | Pommes de terre, etc. |
| Kartoffeln | 269 | 323 | 298 | 264 | 42.6 | 51.3 | 47.4 | 41.8 | Pommes de terre |
| Andere Wurzeln und Knollen | 9 | 9 | 10 | 11 | 0.8 | 0.9 | 0.9 | 1.0 | Autres racines et tubercules |
| Stärken | 124 | 135 | 123 | 134 | 3.2 | 3.5 | 3.1 | 3.4 | Amidons et féculés |
| Weizenstärke | 98 | 103 | 93 | 106 | 2.5 | 2.6 | 2.3 | 2.7 | Amidon de froment |
| Stärke a.n.g. und allgemein | 26 | 32 | 30 | 27 | 0.7 | 0.8 | 0.8 | 0.7 | Amidons n.d.a. et en général |
| Zucker | 1 793 | 1 814 | 1 737 | 1 873 | 39.0 | 39.5 | 37.9 | 40.7 | Sucres |
| Saccharose | 1 428 | 1 435 | 1 378 | 1 512 | 31.1 | 31.3 | 30.1 | 33.0 | Saccharose |
| Andere Zucker | 344 | 347 | 338 | 335 | 7.4 | 7.5 | 7.3 | 7.2 | Autres sucres |
| Zuckeraustauschstoffe | -19 | -19 | -19 | -23 | -0.7 | -0.7 | -0.7 | -0.9 | Alditols |
| Honig | 40 | 50 | 40 | 50 | 1.1 | 1.4 | 1.1 | 1.4 | Miel |
| Hülsenfrüchte | 28 | 32 | 30 | 35 | 1.0 | 1.1 | 1.1 | 1.2 | Légumes à cosse |
| Nüsse | 275 | 268 | 268 | 281 | 8.3 | 8.0 | 8.1 | 8.4 | Noix |
| Hasel- und Baumnüsse | 116 | 109 | 111 | 116 | 3.7 | 3.4 | 3.5 | 3.7 | Noisettes et noix |
| Mandeln | 80 | 75 | 72 | 71 | 2.4 | 2.2 | 2.1 | 2.1 | Amandes |
| Kastanien | 7 | 8 | 7 | 7 | 0.4 | 0.5 | 0.5 | 0.5 | Châtaignes |
| Nüsse a.n.g. und allgemein | 72 | 76 | 78 | 86 | 1.8 | 1.9 | 1.9 | 2.2 | Noix n.d.a. et en général |
| Ölfrüchte | 134 | 146 | 142 | 150 | 3.7 | 4.0 | 3.9 | 4.0 | Oléagineux |
| Erdnüsse | 42 | 48 | 45 | 48 | 0.8 | 0.9 | 0.9 | 0.9 | Arachides |
| Soja | 18 | 17 | 15 | 15 | 0.6 | 0.6 | 0.5 | 0.6 | Soja |
| Ölfrüchte a.n.g. und allgemein | 75 | 81 | 82 | 86 | 2.3 | 2.4 | 2.5 | 2.6 | Oléagineux n.d.a. et en général |
| Gemüse | 235 | 235 | 230 | 232 | 104.5 | 104.2 | 102.7 | 103.3 | Légumes |
| Wurzel- und Knollengemüse | 41 | 42 | 41 | 40 | 15.1 | 15.4 | 15.0 | 14.6 | Racines et tubercules |
| Alliumartiges Gemüse | 32 | 31 | 33 | 33 | 9.4 | 9.0 | 9.6 | 9.4 | Légumes alliacés |
| Kohlgemüse | 19 | 17 | 17 | 18 | 9.8 | 9.4 | 9.3 | 9.7 | Choux |
| Salatartiges Blattgemüse | 19 | 18 | 17 | 17 | 14.4 | 13.7 | 13.0 | 12.7 | Légumes à feuilles type laitue |
| Anderes Blatt- und Stängelg. | 9 | 9 | 8 | 9 | 5.2 | 5.0 | 4.7 | 4.8 | Autres légumes à feuilles et à tiges |
| Fruchtgemüse | 74 | 77 | 76 | 77 | 37.9 | 39.4 | 39.3 | 39.9 | Légumes-fruits |
| Leguminosen | 17 | 17 | 16 | 16 | 3.3 | 3.2 | 3.0 | 3.1 | Légumineuses |
| Pilze | 4 | 4 | 4 | 4 | 2.5 | 2.4 | 2.4 | 2.4 | Champignons |
| Gemüse a.n.g. und allgemein | 19 | 19 | 18 | 18 | 6.9 | 6.8 | 6.4 | 6.7 | Légumes n.d.a. et en général |
| Früchte | 543 | 545 | 549 | 549 | 114.9 | 115.1 | 115.9 | 115.0 | Fruits |
| Kernobst | 141 | 136 | 135 | 137 | 28.0 | 27.0 | 26.8 | 27.2 | Fruits à pépins |
| Steinobst | 50 | 48 | 47 | 45 | 10.9 | 10.4 | 10.2 | 9.9 | Fruits à noyau |
| Beeren und Kiwis | 30 | 31 | 32 | 31 | 6.8 | 7.1 | 7.3 | 7.1 | Baies et kiwis |
| Trauben | 51 | 53 | 52 | 52 | 7.6 | 7.8 | 7.7 | 7.7 | Raisin |
| Bananen | 72 | 74 | 76 | 78 | 10.3 | 10.6 | 10.8 | 11.0 | Bananen |
| Zitrusfrüchte | 132 | 131 | 131 | 127 | 38.4 | 38.5 | 38.6 | 37.6 | Agrumes |
| Tropische und subtropische Früchte | 65 | 67 | 72 | 74 | 12.7 | 12.7 | 13.4 | 13.6 | Fruits tropicaux et subtropicaux |
| Früchte allgemein | 3 | 5 | 6 | 5 | 0.3 | 0.9 | 1.0 | 0.9 | Fruits en général |
| Stimulantien | 485 | 489 | 475 | 479 | 11.1 | 11.8 | 11.2 | 11.0 | Stimulants |
| Kaffee | 147 | 156 | 147 | 136 | 4.5 | 5.3 | 4.8 | 4.3 | Café |
| Kakao | 311 | 299 | 296 | 312 | 6.0 | 5.8 | 5.7 | 6.0 | Cacao |
| Tee | 26 | 35 | 32 | 32 | 0.6 | 0.8 | 0.7 | 0.7 | Thé |

./.

6.5 Nahrungsmittelverbrauch pro Kopf Consommation de denrées alimentaires par habitant

Schluss
Fin

Geschätzte mittlere ortsanwesende Bevölkerung der Schweiz siehe Tabelle 11.3
Population moyenne présente de la Suisse voir tableau 11.3

| Nahrungsmittel | kJ pro Kopf und Tag ~ kJ par habitant et jour | | | | kg pro Kopf und Jahr ~ kg par habitant et année | | | | Denrées alimentaires |
|--|---|---------------|---------------|---------------|---|--------------|--------------|--------------|---|
| | 2014 | 2015 | 2016 | 2017* | 2014 | 2015 | 2016 | 2017* | |
| Gewürze | 21 | 21 | 20 | 24 | 0.7 | 0.7 | 0.7 | 0.8 | Epices |
| Alkoholhaltige Getränke | 624 | 618 | 599 | 597 | 92.2 | 90.9 | 88.7 | 88.7 | Boissons alcoolisées |
| Wein | 297 | 293 | 278 | 276 | 34.8 | 3.4 | 32.7 | 32.4 | Vin |
| Bier | 266 | 262 | 258 | 261 | 55.2 | 54.3 | 53.7 | 54.1 | Bière |
| Branntweine 40 % vol. | 53 | 54 | 53 | 51 | 1.9 | 1.9 | 1.9 | 1.8 | Eaux-de-vie 40 % vol. |
| Sonstige Spirituosen 100 % vol. | 9 | 9 | 9 | 8 | 0.3 | 0.3 | 0.3 | 0.3 | Autres spiritueux 100 % vol. |
| Pflanzliche Fette | 1 837 | 1 741 | 1 797 | 1 816 | 17.9 | 16.9 | 17.5 | 17.7 | Graisses végétales |
| Rapsöl | 473 | 423 | 422 | 431 | 4.6 | 4.1 | 4.1 | 4.2 | Huile de colza |
| Sonnenblumenöl | 646 | 619 | 580 | 611 | 6.3 | 6.0 | 5.6 | 5.9 | Huile de tournesol |
| Palmöl | 363 | 324 | 316 | 342 | 3.6 | 3.2 | 3.1 | 3.4 | Huile de palme |
| Olivenöl | 175 | 170 | 178 | 174 | 1.7 | 1.7 | 1.7 | 1.7 | Huile d'olive |
| Pflanzliche Fette a.n.g. | 132 | 179 | 194 | 204 | 1.3 | 1.7 | 1.9 | 2.0 | Graisses végétales n.d.a. |
| Pflanzliche Fette allgemein | 47 | 27 | 107 | 54 | 0.5 | 0.3 | 1.1 | 0.5 | Graisses végétales en général |
| Verschiedenes | 0 | 1 | 2 | -1 | 2.5 | 2.0 | 2.8 | 2.9 | Divers |
| Pflanzliche Nahrungsmittel | 8 985 | 9 062 | 8 858 | 9 067 | 532.0 | 542.1 | 530.4 | 530.1 | Denrées aliment. végétales |
| Fleisch | 1 248 | 1 227 | 1 208 | 1 201 | 50.7 | 49.8 | 49.2 | 48.7 | Viande |
| Rind | 202 | 199 | 198 | 195 | 11.1 | 11.0 | 10.9 | 10.7 | Bœuf |
| Kalb | 40 | 38 | 37 | 35 | 2.5 | 2.4 | 2.4 | 2.2 | Veau |
| Schwein | 773 | 756 | 741 | 742 | 24.1 | 23.4 | 23.0 | 22.9 | Porc |
| Schaf | 24 | 24 | 24 | 24 | 1.1 | 1.1 | 1.1 | 1.1 | Mouton |
| Ziege | 1 | 1 | 1 | 1 | 0.1 | 0.1 | 0.1 | 0.1 | Chèvre |
| Pferd | 6 | 5 | 5 | 4 | 0.5 | 0.4 | 0.4 | 0.4 | Cheval |
| Geflügel | 190 | 192 | 190 | 188 | 10.4 | 10.6 | 10.5 | 10.4 | Volaille |
| Kaninchen | 4 | 3 | 3 | 3 | 0.2 | 0.2 | 0.2 | 0.2 | Lapin |
| Wild | 7 | 8 | 8 | 8 | 0.5 | 0.5 | 0.5 | 0.6 | Gibier |
| Fleisch a.n.g. und allgemein | 1 | 1 | 1 | 1 | 0.1 | 0.1 | 0.1 | 0.1 | Viande n.d.a. et en général |
| Eier | 165 | 167 | 167 | 169 | 11.8 | 11.9 | 11.9 | 12.1 | Œufs |
| Hühnereier | 165 | 166 | 166 | 169 | 11.7 | 11.9 | 11.9 | 12.1 | Œufs de poule |
| Eier a.n.g. | 0 | 0 | 0 | 0 | 0.0 | 0.0 | 0.0 | 0.0 | Œufs n.d.a. |
| Fische | 101 | 103 | 104 | 100 | 7.7 | 7.8 | 7.9 | 7.5 | Poisson |
| Süßwasserfische | 39 | 42 | 43 | 41 | 2.4 | 2.6 | 2.7 | 2.5 | Poisson d'eau douce |
| Salzwasserfische | 50 | 50 | 50 | 48 | 3.7 | 3.7 | 3.7 | 3.6 | Poisson d'eau salée |
| Krebs- und Weichtiere, Meerestiere a.n.g. | 11 | 11 | 11 | 11 | 1.5 | 1.5 | 1.5 | 1.4 | Crustacés et mollusques, animaux marins n.d.a. |
| Milch | 1 907 | 1 896 | 1 847 | 1 829 | 248.2 | 246.7 | 241.4 | 238.5 | Lait |
| Konsummilch | 440 | 418 | 407 | 397 | 57.4 | 54.4 | 53.2 | 51.7 | Lait de consommation |
| Quark | 18 | 27 | 27 | 23 | 2.4 | 3.5 | 3.5 | 3.0 | Séré |
| Friskäse | 138 | 139 | 138 | 144 | 18.0 | 18.1 | 18.1 | 18.8 | Fromage frais |
| Weichkäse | 60 | 61 | 60 | 58 | 7.9 | 7.9 | 7.9 | 7.6 | Fromage à pâte molle |
| Halbhartkäse | 258 | 254 | 257 | 263 | 33.6 | 33.1 | 33.6 | 34.2 | Fromage à pâte mi-dure |
| Hartkäse | 190 | 180 | 171 | 179 | 24.8 | 23.4 | 22.3 | 23.3 | Fromage à pâte dure |
| Rahm | 253 | 252 | 244 | 242 | 33.0 | 32.8 | 31.9 | 31.6 | Crème |
| Jogurt | 121 | 120 | 114 | 121 | 15.4 | 15.1 | 14.9 | 15.8 | Yogourt |
| Frischmilchprod. und Prod. in Speiseeis | 75 | 72 | 74 | 67 | 9.7 | 9.3 | 9.7 | 8.7 | Produits laitiers frais et dans les glaces aliment. |
| Dauermilchwaren und Milchproteinprod. | 353 | 376 | 354 | 336 | 46.0 | 49.0 | 46.4 | 43.8 | Conserves de lait et produits de protéines lactiques |
| Tierische Fette | 502 | 491 | 471 | 451 | 5.8 | 5.6 | 5.4 | 5.2 | Graisses animales |
| Butter | 463 | 449 | 449 | 439 | 5.4 | 5.2 | 5.2 | 5.1 | Beurre |
| Andere tierische Fette | 39 | 43 | 21 | 12 | 0.4 | 0.4 | 0.2 | 0.1 | Autres graisses animales |
| Tierische Nahrungsmittel | 3 922 | 3 885 | 3 796 | 3 751 | 324.0 | 321.8 | 315.9 | 312.0 | Denrées aliment. animal. |
| Total Nahrungsmittel | 12 907 | 12 947 | 12 654 | 12 818 | 856.0 | 863.9 | 846.3 | 842.1 | Denrées alimentaires, total |

6. Ernährung ~ Alimentation

6.6 Inlandproduktion in Prozent des Verbrauchs Production indigène en pour cent de la consommation

Energie der im Inland produzierten Nahrungsmittel in Prozent der gesamthaft verbrauchten Energie
Energie des denrées alimentaires indigènes en pour cent de l'énergie consommée totale

| Nahrungsmittel | 2012 | 2013 | 2014 | 2015 | 2016 | 2017 * | Denrées alimentaires |
|------------------------------------|------|------|------|------|------|--------|--------------------------------------|
| Getreide | 57 | 59 | 52 | 54 | 47 | 58 | Céréales |
| Hartweizen | - | - | - | - | - | - | Froment (blé) dur |
| Weichweizen | 79 | 82 | 76 | 77 | 68 | 84 | Froment (blé) tendre |
| Dinkel | 51 | 71 | 73 | 46 | 43 | 65 | Epeautre |
| Roggen | 84 | 84 | 56 | 105 | 68 | 90 | Seigle |
| Gerste | - | - | - | - | 4 | 3 | Orge |
| Hafer | 0 | 0 | 1 | 1 | 1 | 2 | Avoine |
| Mais | - | - | - | - | 2 | 4 | Maïs |
| Reis | - | - | - | - | 1 | 1 | Riz |
| Getreide a.n.g. und allgemein | 7 | 6 | 8 | 9 | 16 | 33 | Céréales n.d.a. et en général |
| Kartoffeln usw. | 86 | 74 | 92 | 69 | 68 | 89 | Pommes de terre, etc. |
| Kartoffeln | 89 | 76 | 95 | 71 | 70 | 93 | Pommes de terre |
| Andere Wurzeln und Knollen | - | - | - | - | - | - | Autres racines et tubercules |
| Stärken | - | - | - | - | - | - | Amidons et féculés |
| Weizenstärke | - | - | - | - | - | - | Amidon de froment |
| Stärken a.n.g. und allgemein | - | - | - | - | - | - | Amidons n.d.a. et en général |
| Zucker | 81 | 64 | 93 | 70 | 62 | 72 | Sucres |
| Saccharose | 102 | 78 | 116 | 87 | 78 | 88 | Saccharose |
| Andere Zucker | - | - | - | - | - | - | Autres sucres |
| Zuckeraustauschstoffe | - | - | - | - | - | - | Alditols |
| Honig | 23 | 33 | 25 | 38 | 25 | 38 | Miel |
| Hülsenfrüchte | - | - | - | - | 1 | 1 | Légumes à cosse |
| Nüsse | 3 | 2 | 2 | 2 | 2 | 2 | Noix |
| Hasel- und Baumnüsse | 6 | 5 | 6 | 6 | 6 | 5 | Noisettes et noix |
| Mandeln | - | - | - | - | - | - | Amandes |
| Kastanien | 7 | 1 | 1 | 1 | 3 | 3 | Châtaignes |
| Nüsse a.n.g. und allgemein | - | - | - | - | - | - | Noix n.d.a. et en général |
| Ölfrüchte | - | - | - | - | 1 | 1 | Oléagineux |
| Erdnüsse | - | - | - | - | - | - | Arachides |
| Soja | - | - | - | - | - | - | Soja |
| Ölfrüchte a.n.g. und allgemein | - | - | - | - | 2 | 2 | Oléagineux n.d.a. et en général |
| Gemüse | 50 | 48 | 52 | 49 | 50 | 54 | Légumes |
| Wurzel- und Knollengemüse | 86 | 85 | 89 | 90 | 89 | 107 | Racines et tubercules |
| Alliumartiges Gemüse | 66 | 63 | 71 | 59 | 68 | 64 | Légumes alliacés |
| Kohlgemüse | 67 | 64 | 67 | 64 | 64 | 69 | Choux |
| Salatartiges Blattgemüse | 66 | 66 | 69 | 68 | 66 | 70 | Légumes à feuilles type laitue |
| Anderes Blatt- und Stängelgemüse | 56 | 58 | 58 | 58 | 56 | 59 | Autres légumes à feuilles et à tiges |
| Fruchtgemüse | 23 | 23 | 24 | 23 | 23 | 24 | Légumes-fruits |
| Leguminosen | 57 | 52 | 58 | 59 | 52 | 64 | Légumineuses |
| Pilze | 37 | 38 | 34 | 36 | 35 | 36 | Champignons |
| Gemüse a.n.g. und allgemein | 5 | 5 | 10 | 7 | 7 | 10 | Légumes n.d.a. et en général |
| Früchte | 29 | 27 | 31 | 28 | 27 | 19 | Fruits |
| Kernobst | 83 | 84 | 103 | 97 | 98 | 65 | Fruits à pépins |
| Steinobst | 20 | 21 | 29 | 22 | 22 | 14 | Fruits à noyau |
| Beeren und Kiwis | 25 | 26 | 30 | 25 | 24 | 22 | Baies et kiwis |
| Trauben | 0 | 0 | 0 | 0 | 0 | 0 | Raisin |
| Bananen | - | - | - | - | - | - | Bananen |
| Zitrusfrüchte | - | - | - | - | - | - | Agrumes |
| Tropische und subtropische Früchte | - | - | - | - | - | - | Fruits tropicaux et subtropicaux |
| Früchte allgemein | - | - | - | - | - | - | Fruits en général |
| Stimulantien | 0 | 0 | 0 | 0 | 0 | 0 | Stimulants |
| Kaffee | - | - | - | - | - | - | Café |
| Kakao | - | - | - | - | - | - | Cacao |
| Tee | 9 | 9 | 8 | 6 | 7 | 6 | Thé |
| Gewürze | - | - | - | - | - | - | Epices |

6. Ernährung ~ Alimentation

6.6 Inlandproduktion in Prozent des Verbrauchs Production indigène en pour cent de la consommation

Schluss
Fin

Energie der im Inland produzierten Nahrungsmittel in Prozent der gesamthaft verbrauchten Energie
Energie des denrées alimentaires indigènes en pour cent de l'énergie consommée totale

| Nahrungsmittel | 2012 | 2013 | 2014 | 2015 | 2016 | 2017 * | Denrées alimentaires |
|--|-----------|-----------|-----------|-----------|-----------|-----------|--|
| Alkoholhaltige Getränke | 19 | 16 | 17 | 16 | 20 | 15 | Boissons alcoolisées |
| Wein | 36 | 30 | 33 | 31 | 40 | 30 | Vin |
| Bier | - | - | - | - | - | - | Bière |
| Branntweine 40 % vol. | 24 | 15 | 15 | 21 | 16 | 13 | Eaux-de-vie 40 % vol. |
| Sonstige Spirituosen 100 % vol. | - | - | - | - | - | - | Autres spiritueux 100 % vol. |
| Pflanzliche Fette | 21 | 21 | 26 | 25 | 21 | 23 | Graisses végétales |
| Rapsöl | 77 | 74 | 91 | 94 | 77 | 81 | Huile de colza |
| Sonnenblumenöl | 7 | 7 | 6 | 7 | 9 | 11 | Huile de tournesol |
| Palmöl | - | - | - | - | - | - | Huile de palme |
| Olivenöl | - | - | - | - | - | - | Huile d'olive |
| Pflanzliche Fette a.n.g. | 2 | 1 | 2 | 1 | 1 | 1 | Graisses végétales n.d.a. |
| Pflanzliche Fette allgemein | - | - | - | - | - | - | Graisses végétales en général |
| Verschiedenes | - | - | - | - | - | - | Divers |
| Pflanzliche Nahrungsmittel | 45 | 41 | 46 | 42 | 37 | 43 | Denrées alimentaires végétales |
| Fleisch | 86 | 84 | 85 | 85 | 86 | 86 | Viande |
| Rind | 90 | 85 | 86 | 86 | 88 | 86 | Bœuf |
| Kalb | 98 | 98 | 98 | 98 | 97 | 97 | Veau |
| Schwein | 96 | 93 | 95 | 96 | 95 | 95 | Porc |
| Schaf | 45 | 44 | 43 | 40 | 42 | 44 | Mouton |
| Ziege | 62 | 66 | 60 | 64 | 63 | 64 | Chèvre |
| Pferd | 8 | 8 | 9 | 9 | 10 | 9 | Cheval |
| Geflügel | 49 | 51 | 52 | 53 | 55 | 57 | Volaille |
| Kaninchen | 50 | 51 | 51 | 49 | 47 | 41 | Lapin |
| Wild | 30 | 27 | 27 | 27 | 26 | 29 | Gibier |
| Fleisch a.n.g. und allgemein | 63 | 67 | 61 | 70 | 67 | 71 | Viande n.d.a. et en général |
| Eier | 49 | 50 | 52 | 54 | 54 | 55 | Œufs |
| Hühnereier | 49 | 50 | 51 | 53 | 54 | 55 | Œufs de poule |
| Eier a.n.g. | 59 | 108 | 108 | 95 | 101 | 87 | Œufs n.d.a. |
| Fische | 2 | 2 | 2 | 2 | 2 | 2 | Poisson |
| Süßwasserfische | 5 | 5 | 5 | 5 | 5 | 5 | Poisson d'eau douce |
| Salzwasserfische | - | - | - | - | - | - | Poisson d'eau salée |
| Krebs- und Weichtiere, Meerestiere a.n.g. | - | - | - | - | - | - | Crustacés et mollusques, animaux marins n.d.a. |
| Milch | 118 | 115 | 117 | 116 | 116 | 116 | Lait |
| Konsummilch | 95 | 96 | 96 | 95 | 95 | 95 | Lait de consommation |
| Quark | 100 | 100 | 100 | 100 | 100 | 100 | Séré |
| Frischkäse | 77 | 76 | 74 | 73 | 72 | 70 | Fromage frais |
| Weichkäse | 46 | 46 | 45 | 43 | 42 | 42 | Fromage à pâte molle |
| Halbhartkäse | 117 | 114 | 114 | 116 | 115 | 114 | Fromage à pâte mi-dure |
| Hartkäse | 167 | 169 | 177 | 178 | 171 | 178 | Fromage à pâte dure |
| Rahm | 102 | 100 | 100 | 102 | 102 | 102 | Crème |
| Jogurt | 96 | 96 | 97 | 97 | 97 | 97 | Yogourts |
| Frischmilchprod. und Prod. in Speiseeis | 130 | 128 | 141 | 142 | 133 | 137 | Produits laitiers frais et dans les glaces alimentaires |
| Dauermilchwaren und Milchproteinprodukte | 167 | 150 | 159 | 147 | 157 | 157 | Conserves de lait et produits de protéines lactiques |
| Tierische Fette | 110 | 97 | 105 | 104 | 110 | 100 | Graisses animales |
| Butter | 114 | 101 | 109 | 107 | 108 | 100 | Beurre |
| Andere tierische Fette | 48 | 41 | 63 | 74 | 168 | 106 | Autres graisses animales |
| Tierische Nahrungsmittel | 101 | 97 | 100 | 99 | 100 | 99 | Denrées alimentaires animales |
| Total Nahrungsmittel | 62 | 58 | 63 | 59 | 56 | 59 | Denrées alimentaires, total |

Agristat

6. Ernährung ~ Alimentation

6.7 Nährstoffversorgung, Zeitreihen Approvisionnement en substances nutritives, séries temporelles

Neue Berechnungsmethode ab 2007 ~ Nouvelle méthode de calcul dès 2007

| | 1981-1990 | 1991-2000 | 2001-2010 | 2012 | 2013 | 2014 | 2015 | 2016 | 2017* | |
|---|---------------|---------------|---------------|---------------|---------------|---------------|---------------|---------------|---------------|--|
| Nährstoffe in tausend Tonnen ~ Substances nutritives en milliers de tonnes | | | | | | | | | | |
| Inlandproduktion | | | | | | | | | | Production indigène |
| Eiweiss | 184 | 183 | 193 | 212 | 210 | 212 | 214 | 206 | 214 | Protéines |
| Fett | 258 | 252 | 242 | 236 | 235 | 248 | 244 | 238 | 239 | Matière grasse |
| Kohlenhydrate | 514 | 534 | 588 | 635 | 604 | 675 | 614 | 543 | 636 | Hydrates de carbone |
| Alkohol | ... | ... | 11 | 11 | 9 | 10 | 9 | 11 | 8 | Alcool |
| Ausfuhr | | | | | | | | | | Exportations |
| Eiweiss | 28 | 35 | 46 | 71 | 69 | 72 | 71 | 78 | 77 | Protéines |
| Fett | 45 | 54 | 65 | 101 | 100 | 104 | 103 | 109 | 111 | Matière grasse |
| Kohlenhydrate | 85 | 140 | 357 | 361 | 378 | 371 | 348 | 357 | 351 | Hydrates de carbone |
| Alkohol | ... | ... | 1 | 1 | 1 | 1 | 1 | 1 | 1 | Alcool |
| Einfuhr | | | | | | | | | | Importations |
| Eiweiss | 76 | 89 | 117 | 152 | 159 | 160 | 168 | 169 | 172 | Protéines |
| Fett | 145 | 165 | 211 | 268 | 281 | 285 | 282 | 286 | 298 | Matière grasse |
| Kohlenhydrate | 475 | 526 | 740 | 668 | 742 | 760 | 738 | 753 | 762 | Hydrates de carbone |
| Alkohol | ... | ... | 41 | 41 | 41 | 41 | 41 | 41 | 41 | Alcool |
| Verbrauch | | | | | | | | | | Consommation |
| Eiweiss | 230 | 241 | 265 | 294 | 300 | 300 | 309 | 303 | 303 | Protéines |
| Fett | 356 | 370 | 388 | 399 | 422 | 424 | 417 | 422 | 425 | Matière grasse |
| Kohlenhydrate | 912 | 948 | 984 | 975 | 1 015 | 989 | 1 026 | 998 | 1 028 | Hydrates de carbone |
| Alkohol | ... | ... | 51 | 51 | 51 | 51 | 51 | 50 | 49 | Alcool |
| Verwertbare Energie, in Terajoule ~ Energie métabolisable, en térajoule | | | | | | | | | | |
| Inlandproduktion | 22 163 | 22 195 | 22 707 | 23 429 | 22 772 | 24 499 | 23 334 | 21 871 | 23 486 | Production indigène |
| Inlandproduktion netto ¹ | 20 471 | 20 753 | 20 430 | 20 735 | 19 860 | 21 721 | 20 381 | 18 809 | 20 688 | Production indigène nette ¹ |
| davon tierische Nahrungsmittel netto ¹ | 10 894 | 10 535 | 9 322 | 9 015 | 8 630 | 9 086 | 8 836 | 8 681 | 8 698 | dont production nette d'aliments d'origine animale ¹ |
| Ausfuhr | 3 627 | 5 048 | 9 235 | 11 037 | 11 228 | 11 313 | 10 874 | 11 388 | 11 307 | Exportations |
| Einfuhr | 16 028 | 17 816 | 23 646 | 25 068 | 26 886 | 27 371 | 27 035 | 27 433 | 28 119 | Importations |
| Einfuhrüberschuss | 12 401 | 12 768 | 14 410 | 14 030 | 15 659 | 16 059 | 16 161 | 16 045 | 16 812 | Excédent d'importation |
| Entnahme aus Vorräten | | | | | | | | | | Prise des stocks |
| Inlandprodukte | -270 | 252 | 14 | 636 | 854 | -1 322 | 314 | 1 159 | -355 | Produits indigènes |
| Einfuhrprodukte | 179 | 602 | 211 | -215 | 191 | -86 | -160 | 153 | -129 | Produits importés |
| Total Vorräte | -90 | 854 | 225 | 420 | 1 045 | -1 408 | 154 | 1 312 | -484 | Stocks, total |
| Gesamtverbrauch | 34 474 | 35 817 | 37 342 | 37 879 | 39 476 | 39 149 | 39 648 | 39 228 | 39 814 | Consommation totale |
| Inlandproduktion in % des Verbrauches ~ Production indigène en % de la consommation | | | | | | | | | | |
| Eiweiss | 80 | 76 | 73 | 72 | 70 | 71 | 69 | 68 | 71 | Protéines |
| Fett | 73 | 68 | 62 | 59 | 56 | 59 | 58 | 57 | 56 | Matière grasse |
| Kohlenhydrate | 56 | 56 | 60 | 65 | 60 | 68 | 60 | 54 | 62 | Hydrates de carbone |
| Alkohol | ... | ... | 22 | 21 | 17 | 19 | 18 | 22 | 17 | Alcool |
| Total verwertbare Energie | 64 | 62 | 61 | 62 | 58 | 63 | 59 | 56 | 59 | Energie métabolisable totale |
| Nettoanteil nach Korrektur für importierte Futtermittel ¹ | ... | 58 | 55 | 55 | 50 | 55 | 51 | 48 | 52 | Part nette corrigée pour les aliments pour animaux importés ¹ |
| Nettoanteil bei tierischen Nahrungsmittel ¹ | ... | 83 | 78 | 78 | 72 | 76 | 74 | 74 | 75 | Part nette des aliments d'origine animale ¹ |

¹ Für die Netto-Inlandproduktion wird nur jener Anteil der Inlandproduktion berücksichtigt, der mit inländischen Futtermitteln produziert wurde.

¹ Pour la production indigène nette, seule est considérée la part des produits sur la base d'aliments pour animaux indigène.

6. Ernährung ~ Alimentation

6.8 Nährstoffverbrauch pro Kopf und Tag Consommation de substances nutritives par habitant et par jour

Neue Berechnungsmethode ab 2007, geschätzte mittlere ortsanwesende Bevölkerung der Schweiz siehe Tabelle 11.3
Nouvelle méthode de calcul dès 2007, population moyenne présente en Suisse voir tableau 11.3

| Jahre Années | Eiweiss ~ Protéines | | Fett ~ Matière grasse | | Kohlenhydrate Hydrates de carbone | | Alkohol ~ Alcool | Energie ~ Energie | | | Total |
|-----------------|---------------------|------------|-----------------------|------------|--------------------------------------|-----------|------------------|-------------------|--------------|------------------------|---------------|
| | Pflanzliches | Tierisches | Pflanzliches | Tierisches | Pflanzliche | Tierische | Pflanzlicher | Pflanzliche | Tierische | Tierische ¹ | |
| | Végétales | Animales | Végétales | Animales | Végétales | Animales | Végétal | Végétale | Animale | Animale ¹ | |
| | g | g | g | g | g | g | g | kJ | kJ | % | kJ |
| 1981/1990 | 33 | 62 | 48 | 99 | 338 | 26 | ... | 8 915 | 5 270 | 37 | 14 185 |
| 1991/2000 | 33 | 59 | 51 | 90 | 340 | 23 | ... | 8 892 | 4 831 | 35 | 13 719 |
| 2001/2010 | 36 | 59 | 61 | 78 | 336 | 22 | 18 | 9 056 | 4 305 | 32 | 13 356 |
| 2011 | 42 | 62 | 72 | 68 | 320 | 23 | 17 | 9 324 | 4 004 | 30 | 13 325 |
| 2012 | 39 | 59 | 67 | 67 | 305 | 22 | 17 | 8 856 | 3 904 | 31 | 12 730 |
| 2013 | 39 | 61 | 72 | 68 | 315 | 23 | 17 | 9 201 | 3 977 | 30 | 13 173 |
| 2014 | 39 | 60 | 72 | 67 | 304 | 22 | 17 | 8 982 | 3 921 | 30 | 12 904 |
| 2015 | 41 | 60 | 70 | 66 | 304 | 22 | 17 | 9 053 | 3 874 | 30 | 12 926 |
| 2016 | 39 | 59 | 71 | 65 | 300 | 22 | 16 | 8 858 | 3 796 | 30 | 12 654 |
| 2017 * | 39 | 58 | 72 | 64 | 310 | 21 | 16 | 9 067 | 3 751 | 29 | 12 818 |

¹ Energie tierischer Nahrungsmittel in Prozent des gesamten Energieverbrauchs

¹ Energie des denrées alimentaires animales en pourcent de la consommation d'énergie totale

Agristat

Agristat

6.9 Verbrauch von Makronährstoffen nach Nahrungsmittelgruppe 2017 * Consommation de macronutriments par groupe de denrées alimentaires 2017 *

| Nahrungsmittel | Energie | | Eiweiss | | Fett | | Kohlenhydrate | | Alkohol | | Denrées alimentaires |
|----------------------------|---------------|------------|----------------|------------|----------------|------------|---------------------|------------|---------------|------------|--------------------------------|
| | Energie | | Protéines | | Matière grasse | | Hydrates de carbone | | Alcool | | |
| | TJ | % | t | % | t | % | t | % | t | % | |
| Pflanzliche Nahrungsmittel | 28 164 | 71 | 122 068 | 40 | 224 840 | 53 | 961 871 | 94 | 49 343 | 100 | Denrées alimentaires végétales |
| Getreide | 8 147 | 20 | 71 028 | 23 | 8 553 | 2 | 395 554 | 38 | - | - | Céréales |
| Kartoffeln usw. | 853 | 2 | 5 263 | 2 | 78 | 0 | 43 571 | 4 | - | - | Pommes de terre, etc. |
| Stärken | 415 | 1 | 129 | 0 | 37 | 0 | 24 580 | 2 | - | - | Amidons et féculés |
| Zucker | 5 819 | 15 | 48 | 0 | - | - | 343 730 | 33 | - | - | Sucres |
| Hülsenfrüchte | 108 | 0 | 1 853 | 1 | 202 | 0 | 4 064 | 0 | - | - | Légumes à cosse |
| Nüsse | 872 | 2 | 6 546 | 2 | 18 466 | 4 | 4 196 | 0 | - | - | Noix |
| Ölfrüchte | 465 | 1 | 5 797 | 2 | 9 152 | 2 | 1 634 | 0 | - | - | Oléagineux |
| Gemüse | 721 | 2 | 10 105 | 3 | 1 833 | 0 | 28 705 | 3 | - | - | Légumes |
| Früchte | 1 707 | 4 | 4 844 | 2 | 3 770 | 1 | 89 286 | 9 | - | - | Fruits |
| Stimulantien | 1 489 | 4 | 12 484 | 4 | 32 229 | 8 | 2 929 | 0 | - | - | Stimulants |
| Gewürze | 76 | 0 | 690 | 0 | 579 | 0 | 2 512 | 0 | - | - | Epices |
| Alkoholhaltige Getränke | 1 853 | 5 | 2 822 | 1 | - | - | 20 974 | 2 | 49 343 | 100 | Boissons alcoolisées |
| Pflanzliche Fette | 5 642 | 14 | 84 | 0 | 149 930 | 35 | 3 | 0 | - | - | Graisses végétales |
| Verschiedenes | -3 | -0 | 377 | 0 | 11 | 0 | 132 | 0 | - | - | Divers |
| Tierische Nahrungsmittel | 11 650 | 29 | 180 748 | 60 | 199 879 | 47 | 65 739 | 6 | -1 | -0 | Denrées alimentaires animales |
| Fleisch | 3 732 | 9 | 82 266 | 27 | 63 032 | 15 | 186 | 0 | - | - | Viande |
| Eier | 526 | 1 | 10 674 | 4 | 8 896 | 2 | 785 | 0 | - | - | Œufs |
| Fische | 312 | 1 | 11 640 | 4 | 2 993 | 1 | 227 | 0 | - | - | Poisson |
| Milch | 5 681 | 14 | 75 931 | 25 | 87 997 | 21 | 64 273 | 6 | -1 | -0 | Lait |
| Tierische Fette | 1 400 | 4 | 236 | 0 | 36 961 | 9 | 268 | 0 | - | - | Graisses animales |
| Nahrungsmittel | 39 814 | 100 | 302 816 | 100 | 424 719 | 100 | 1 027 610 | 100 | 49 342 | 100 | Denrées alimentaires |

Agristat

Agristat

6. Ernährung ~ Alimentation

6.10 Aussenhandel mit Nahrungsmitteln nach Zollkapitel 2017 * Commerce extérieur de denrées alimentaires par chapitre douanier 2017 *

Verwertbare Energie der Nahrungsmittel, in TJ und % vom Total
Energie métabolisable des denrées alimentaires, en TJ et en % du total

| Zollkapitel ¹ | Ausfuhr Exportations | | Einfuhr Importations | | Chapitre douanier ¹ |
|---|--------------------------------|---------------------------|--------------------------------|---------------------------|---|
| | Energie in TJ Energie en TJ | % vom Total % du total | Energie in TJ Energie en TJ | % vom Total % du total | |
| 1 Lebende Tiere | 5 | 0 | 4 | 0 | Animaux vivants |
| 2 Fleisch | 73 | 1 | 405 | 1 | Viandes |
| 3 Fisch, Krebs- und Weichtiere | 1 | 0 | 195 | 1 | Poissons, crustacés, mollusques |
| 4 Milch, Eier, Honig | 1 336 | 12 | 1 226 | 4 | Lait, œufs, miel |
| 5 Andere Waren tierischen Ursprungs | 17 | 0 | 0 | 0 | Autres produits d'origine animale |
| 7 Gemüse | 22 | 0 | 457 | 2 | Légumes |
| 8 Früchte | 44 | 0 | 1 861 | 7 | Fruits |
| 9 Kaffee, Tee, Gewürze | 616 | 5 | 1 228 | 4 | Café, thé, épices |
| 10 Getreide | 38 | 0 | 3 185 | 11 | Céréales |
| 11 Müllereierzeugnisse | 134 | 1 | 539 | 2 | Produits de la minoterie |
| 12 Samen, Ölfrüchte | 8 | 0 | 664 | 2 | Graines, oléagineux |
| 13 Pflanzensäfte | 0 | 0 | 1 | 0 | Extraits végétaux |
| 15 Fette und Öle | 249 | 2 | 4 495 | 16 | Graisses et huiles |
| 16 Zubereitungen von Fleisch, Fischen und Meeresfrüchten | 22 | 0 | 353 | 1 | Préparations de viandes, de poissons et de fruits de mer |
| 17 Zucker und Zuckerwaren | 502 | 4 | 2 966 | 11 | Sucres et sucreries |
| 18 Kakao und -zubereitungen | 2 785 | 25 | 2 906 | 10 | Cacao et préparations de cacao |
| 19 Getreidezubereitungen | 2 429 | 21 | 3 314 | 12 | Préparations à base de céréales |
| 20 Gemüse- und Fruchtzubereitungen | 113 | 1 | 1 043 | 4 | Préparations de légumes et de fruits |
| 21 Verschiedene Lebensmittel- zubereitungen | 1 190 | 11 | 1 005 | 4 | Préparations alimentaires divers |
| 22 Getränke (inkl. alkoholische) | 1 599 | 14 | 1 490 | 5 | Boissons (y c. boissons alcoolisées) |
| 29 Organische chemische Erzeugnisse | 0 | 0 | 33 | 0 | Produits chimiques organiques |
| 33 Ätherische Öle, Riechstoffe usw. | 63 | 1 | 15 | 0 | Huiles essentielles, résinoïdes, etc. |
| 35 Eiweissstoffe etc. | 60 | 1 | 119 | 0 | Protides, etc. |
| Bier aus ausländischen Rohstoffen | - | - | 618 | 2 | Bière à base de matière première importée |
| Total | 11 307 | 100 | 28 119 | 100 | Total |

¹ Inhalt Zollkapitel siehe Kapitel 5

¹ Contenu des chapitres douaniers voir chapitre 5

Agristat

Agristat

6. Ernährung ~ Alimentation

6.11 Aussenhandel mit Getreide, Zucker, Ölen und Fetten nach Zollkapitel 2017 * Commerce extérieur avec céréales, sucres, huiles et graisses par chapitre douanier 2017 *

Verwertbare Energie der Nahrungsmittelgruppe pro Zollkapitel, in Tj

Energie métabolisable du groupe de denrées alimentaires par chapitre douanier, en Tj

| Zollkapitel ¹ | Getreide Céréales | | Zucker Sucres | | Öle und Fette ² Huiles et graisses ² | | Chapitre douanier ¹ |
|---|-------------------------|-------------------------|-------------------------|-------------------------|---|-------------------------|---|
| | Ausfuhr Exportations | Einfuhr Importations | Ausfuhr Exportations | Einfuhr Importations | Ausfuhr Exportations | Einfuhr Importations | |
| 1 Lebende Tiere | - | - | - | - | - | - | Animaux vivants |
| 2 Fleisch | - | - | - | - | 0 | 0 | Viandes |
| 4 Milch, Eier, Honig | - | - | 29 | 132 | 97 | 20 | Lait, œufs, miel |
| 8 Früchte | - | - | 0 | 28 | 0 | 0 | Fruits |
| 10 Getreide | 38 | 2 891 | - | - | - | - | Céréales |
| 11 Müllereierzeugnisse | 132 | 390 | - | - | 0 | 0 | Produits de la minoterie |
| 12 Samen, Ölfrüchte | - | - | 0 | 394 | 0 | 22 | Graines, oléagineux |
| 15 Fette und Öle | - | - | - | - | 249 | 4 495 | Graisses et huiles |
| 16 Zubereitungen von Fleisch, Fischen und Meeresfrüchten | 0 | 20 | - | - | 0 | 37 | Préparations de viandes, de poissons et de fruits de mer |
| 17 Zucker und Zuckerwaren | - | - | 364 | 2 925 | 2 | 19 | Sucres et sucreries |
| 18 Kakao und -zubereitungen | 1 | 2 | 910 | 274 | 157 | 105 | Cacao et préparations de cacao |
| 19 Getreidezubereitungen | 1 091 | 2 008 | 452 | 457 | 519 | 639 | Préparations à base de céréales |
| 20 Gemüse- und Frucht- zubereitungen | - | - | 63 | 142 | 5 | 58 | Préparations de légumes et de fruits |
| 21 Verschiedene Lebensmittel- zubereitungen | 17 | 8 | 497 | 390 | 226 | 235 | Préparations alimentaires divers |
| 22 Getränke (inkl. alkoholische) | - | - | 1 352 | 406 | - | - | Boissons (y c. boissons alcoolisées) |
| 29 Organische chemische Erzeugnisse | - | - | 0 | 33 | - | - | Produits chimiques organiques |
| 33 Ätherische Öle, Riechstoffe etc. | - | - | 63 | 15 | - | - | Huiles essentielles, résinoïdes, etc. |
| Total | 1 281 | 5 319 | 3 732 | 5 196 | 1 256 | 5 629 | Total |

1 Inhalt Zollkapitel siehe Kapitel 5

2 Inkl. tierische Fette und Butter

1 Contenu des chapitres douaniers voir chapitre 5

2 Y compris les graisses animales et le beurre

Agristat

Agristat

6. Ernährung ~ Alimentation

6.12 Haushaltausgaben Dépenses des ménages

| Budgetstruktur | In CHF pro Haushalt bzw. in % des Bruttoeinkommens | | En CHF par ménage resp. en % du revenu brut | | 2016 | | Structure du budget |
|--|---|-------|--|-------|----------------|-------|---|
| | 2014 CHF | % | 2015 CHF | % | CHF | % | |
| Erwerbseinkommen | 7 616 | 75.6 | 7 566 | 76.1 | 7 566 | 75.4 | Revenus du travail |
| Einkommen aus Vermögen und Vermietung | 435 | 4.3 | 437 | 4.4 | 418 | 4.2 | Revenus de la fortune et de la location |
| Primäreinkommen | 8 051 | 79.9 | 8 003 | 80.5 | 7 984 | 79.6 | Revenu primaire |
| Renten und Sozialleistungen | 1 905 | 18.9 | 1 818 | 18.3 | 1 918 | 19.1 | Rentes et transferts sociaux |
| Monetäre Transfereinkommen von anderen Haushalten | 123 | 1.2 | 124 | 1.2 | 131 | 1.3 | Transferts monétaires reçus d'autres ménages |
| Bruttoeinkommen | 10 079 | 100.0 | 9 946 | 100.0 | 10 033 | 100.0 | Revenu brut |
| Obligatorische Transferausgaben | -2 736 | -27.1 | -2 773 | -27.8 | -2 751 | -27.4 | Dépenses de transfer obligatoires |
| Sozialversicherungsbeiträge | -1 000 | -9.9 | -976 | -9.8 | -972 | -9.7 | Assurances sociales |
| Steuern | -1 152 | -11.4 | -1 208 | -12.1 | -1 153 | -11.5 | Impôts |
| Krankenkassen: Prämien der Grundvers. | -585 | -5.8 | -589 | -5.9 | -626 | -6.2 | Assurance-maladie de base: primes |
| Monetäre Transferausgaben | -166 | -1.7 | -215 | -2.2 | -158 | -1.6 | Transferts monétaires |
| Verfügbares Einkommen | 7 176 | 71.2 | 6 957 | 70.0 | 7 124 | 71.0 | Revenu disponible |
| Übrige Vers., Gebühren und Übertragungen | -593 | -5.9 | -582 | -5.8 | -578 | -5.8 | Autres assurances, taxes et transferts |
| Krankenkassen: Prämien für Zusatzversicherungen | -151 | -1.5 | -132 | -1.3 | -141 | -1.4 | Assurances-maladie complémentaires: primes |
| Übrige Versicherungsprämien | -195 | -1.9 | -186 | -1.9 | -190 | -1.9 | Autres assurances: primes |
| Gebühren | -68 | -0.7 | -70 | -0.7 | -69 | -0.7 | Taxes |
| Spenden, Geschenke und Einladungen | -179 | -1.8 | -194 | -1.9 | -177 | -1.8 | Dons, cadeaux offerts et invitations |
| Konsumausgaben | -5 432 | -53.9 | -5 298 | -53.3 | -5 310 | -52.9 | Dépenses de consommation |
| Nahrungsmittel und alkoholfreie Getränke | -642 | -6.4 | -627 | -6.3 | -632 | -6.3 | Produits alimentaires et boissons non alcoolisées |
| Alkoholische Getränke und Tabakwaren | -101 | -1.0 | -108 | -1.1 | -106 | -1.1 | Boissons alcoolisées et tabacs |
| Gast- und Beherbergungsstätten | -557 | -5.5 | -571 | -5.7 | -584 | -5.8 | Restauration et services d'hébergement |
| Bekleidung und Schuhe | -217 | -2.2 | -222 | -2.2 | -210 | -2.1 | Vêtements et chaussures |
| Wohnen und Energie | -1 488 | -14.8 | -1 458 | -14.7 | -1 476 | -14.7 | Logement et énergie |
| Wohnungseinrichtung und laufende Haushaltsführung | -274 | -2.7 | -235 | -2.4 | -234 | -2.3 | Ameublement, équipement et entretien du ménage |
| Gesundheitsausgaben | -257 | -2.6 | -261 | -2.6 | -244 | -2.4 | Dépenses de santé |
| Verkehr | -827 | -8.2 | -759 | -7.6 | -770 | -7.7 | Transports |
| Nachrichtenübermittlung | -192 | -1.9 | -187 | -1.9 | -188 | -1.9 | Communications |
| Unterhaltung, Erholung und Kultur | -571 | -5.7 | -557 | -5.6 | -542 | -5.4 | Loisirs et culture |
| Andere Waren und Dienstleistungen | -305 | -3.0 | -314 | -3.2 | -324 | -3.2 | Autres biens et services |
| Sporadische Einkommen | 392 | 3.9 | 311 | 3.1 | 315 | 3.1 | Revenus sporadiques |
| Sparbetrag | 1 544 | 15.3 | 1 388 | 14.0 | 1 551 | 15.5 | Épargne |
| | Anzahlen bzw. % | | | | Nombre resp. % | | |
| Personen pro Haushalt (Mittelwert) | 2.22 | 100.0 | 2.17 | 100.0 | 2.20 | 100.0 | Personnes par ménage (moyenne) |
| Haushaltszusammensetzung nach Erwerbsstatus und Alter | | | | | | | Composition du ménage selon le statut d'activité et l'âge |
| Selbständigerwerbende | 0.19 | 8.5 | 0.17 | 7.7 | 0.17 | 7.7 | Indépendants |
| Unselbständigerwerbende | 1.00 | 45.0 | 1.02 | 47.1 | 1.05 | 47.7 | Salariés |
| Rentner | 0.39 | 17.6 | 0.37 | 17.2 | 0.40 | 18.0 | Rentiers |
| Personen in Ausbildung | 0.11 | 5.1 | 0.11 | 5.0 | 0.10 | 4.5 | Personnes en formation |
| Andere | 0.18 | 7.9 | 0.16 | 7.6 | 0.15 | 6.7 | Autres |
| Kinder unter 15 Jahren | 0.35 | 15.7 | 0.34 | 15.5 | 0.34 | 15.4 | Enfants de moins de 15 ans |
| Anteil ausgewählter Haushaltsgruppen | | | | | | | Proportions de différentes catégories de ménages |
| Einpersonenhaushalte | | 32.4 | | 34.2 | | 33.4 | Ménages de personnes seules |
| Mieterhaushalte | | 58.0 | | 59.7 | | 60.3 | Ménages locataires |
| Haushalte mit min. einem Auto | | 79.7 | | 79.4 | | 80.7 | Ménages avec au moins une voiture |
| Haushalte mit min. einem Velo | | 70.2 | | 70.3 | | 70.2 | Ménages avec au moins un vélo |
| Haushalte mit min. einem Computer | | 90.2 | | 89.5 | | 87.7 | Ménages avec au moins un ordinateur |
| Haushalte mit min. einem Mobiltelefon | | 95.1 | | 95.2 | | 96.7 | Ménages avec au moins un téléphone portable |
| Haushalte mit min. einem Haustier (Hund oder Katze) | | 28.2 | | 27.3 | | 26.1 | Ménages avec au moins un animal domestique (chien ou chat) |

7. Preise, Löhne, Zinsen ~ Prix, salaires, intérêts

Tabelle ~ Tableau

Seite ~ Page

| | | |
|------|---|-----|
| 7.1 | Richtpreise landwirtschaftlicher Erzeugnisse Prix indicatifs des produits agricoles | 150 |
| 7.2 | Erzielte Produzentenpreise landwirtschaftlicher Erzeugnisse, 1. Teil Prix payés au producteurs des produits agricoles, 1 ^{ère} partie | 154 |
| 7.3 | Erzielte Produzentenpreise landwirtschaftlicher Erzeugnisse, 2. Teil Prix payés aux producteurs des produits agricoles, 2 ^{ème} partie | 156 |
| 7.4 | Realisierte Bruttopreise an Nutztviehauktionen Prix bruts réalisés lors de mises de bétail | 157 |
| 7.5 | Produzentenpreisindex landwirtschaftlicher Erzeugnisse Indice des prix à la production des produits agricoles..... | 158 |
| 7.6 | Einkaufspreisindex landwirtschaftlicher Produktionsmittel Indice des prix d'achat des agents de production agricoles | 159 |
| 7.7 | Kaufkraft landwirtschaftlicher Erzeugnisse im Verhältnis zu landwirtschaftlichen Produktionsmitteln Pouvoir d'achat des produits agricoles par rapport aux agents de production agricoles..... | 160 |
| 7.8 | Kaufkraft landwirtschaftlicher Erzeugnisse im Verhältnis zu den Konsumentenpreisen Pouvoir d'achat des produits agricoles par rapport aux prix à la consommation | 160 |
| 7.9 | Index der Preise landwirtschaftlicher Produktionsfaktoren Indice des prix des facteurs de production agricole | 160 |
| 7.10 | Einkaufspreise einiger landwirtschaftlicher Produktionsmittel Prix d'achat de divers agents de production agricole | 161 |
| 7.11 | Durchschnittliche Konsumentenpreise einiger Artikel Prix moyen à la consommation de divers articles | 161 |
| 7.12 | Schweizerischer Landesindex der Konsumentenpreise Indice suisse des prix à la consommation | 162 |
| 7.13 | Importpreisindex Indice des prix à l'importation | 162 |
| 7.14 | Produzentenpreisindex Indice des prix à la production | 163 |
| 7.15 | Entwicklung ausgewählter Produzentenpreise (nominal) Evolution des prix à la production de produits sélectionnés (valeurs nominales)..... | 164 |
| 7.16 | Durchschnittliche Preise von Boden und landwirtschaftlichen Anwesen Prix moyens de terres et des domaines agricoles..... | 165 |
| 7.17 | Handänderungen sowie Kauf- und Vertragspreise landwirtschaftlicher Anwesen Transferts ainsi que prix d'achat et de contrat de domaines agricoles..... | 165 |
| 7.18 | Investitionskredite und Fremdkapital Crédits d'investissement et capital emprunté..... | 166 |

7. Preise, Löhne, Zinsen ~ Prix, salaires, intérêts

Die Agrarpreisindizes geben Informationen über die Entwicklung der Produzentenpreise landwirtschaftlicher Erzeugnisse (Output) und der Einkaufspreise landwirtschaftlicher Produktionsmittel und -faktoren (Input). Der Einkaufspreisindex landwirtschaftlicher Produktionsmittel (EPI) wurde im Jahr 2018 revidiert. Die Struktur des Index wurde gegenüber der Version aus dem Jahr 2007 nicht verändert und der Warenkorb nur leicht ausgebaut. Der EPI wird nicht mehr wie bisher mit der Originalreferenzperiode veröffentlicht, sondern nur noch mit der Basis Dezember 2015 = 100 (Tabelle 7.6). Somit ist er direkt vergleichbar mit den vom Bundesamts für Statistik publizierten Indices (Produzenten- und Importpreisindex, Konsumentenpreisindex). Kapital- und Arbeitskosten, Pachtzinsen, Versicherungen und Landkauf sind vom EPI ausgeschlossen. Die beiden Ersten werden im Index der Preise landwirtschaftlicher Produktionsfaktoren erfasst (Tabelle 7.9). Der Produzentenpreisindex wurde im Jahr 2015 revidiert und wird mit der Originalreferenzperiode (Dezember 2015 = 100) des Bundesamts für Statistik publiziert (Tabelle 7.5).

Vergleich der Indices Comparaison des indices

Siehe Tabelle 7.5, 7.6 und 7.12 ~ Voir tableau 7.5, 7.6 et 7.12

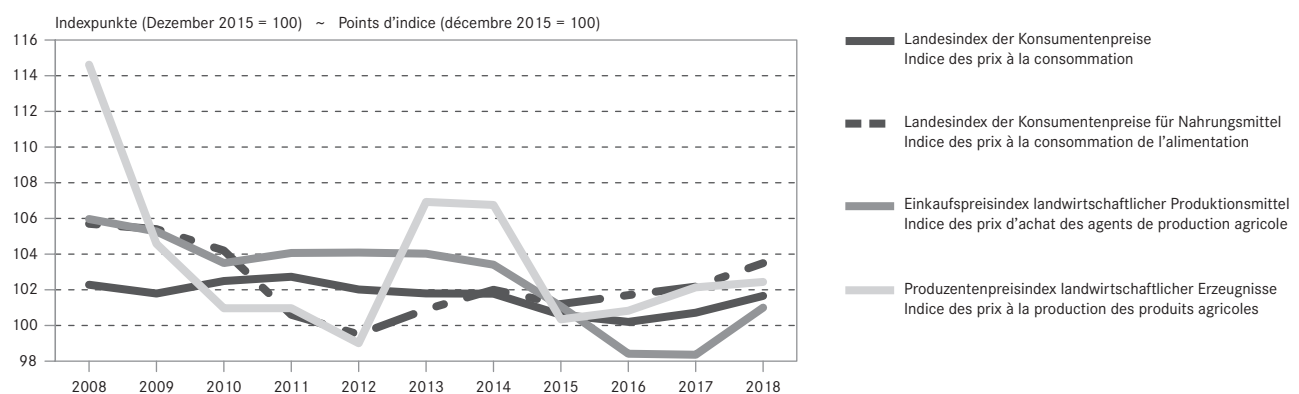

Der Produzentenpreisindex erreichte im Jahr 1990 mit 144,5 Punkten seinen Höchststand. Im Jahr 2018 ist er gegenüber dem Vorjahr leicht um 0,3 Punkte auf 102,4 Punkte gestiegen (Tabelle 7.5). Grund dafür waren höhere Erlöse sowohl für die pflanzliche Produktion (+0,73 Punkte) als auch für die tierische Erzeugung (+0,06 Punkte). Bei der pflanzlichen Produktion vermochten die besseren Preise für Obst (+2,4 Punkte) und Frischgemüse (+2,7 Punkte), die Preisabnahme bei Kartoffeln (-8,9 Punkte) wettzumachen. Der praktisch unveränderte Index für tierische Erzeugung entstand, weil die sinkenden Erlöse für Schlachttiere (-2,1 Punkte) durch die höheren Preise für Milch (+2,2 Punkte) kompensiert wurden. Der Einkaufspreisindex landwirtschaftlicher Produktionsmittel (Dezember 2015 = 100) ist im Jahr 2018 gegenüber dem Vorjahr um 2,6 Punkte auf 101,0 Punkte angestiegen (Tabelle 7.6). Am meisten ins Gewicht fielen die stark gestiegenen Preise für Energie- und Schmierstoffe (+12,4 Punkte), davon machten die steigenden Kosten für Treibstoffen (+24,0 Punkte) einen wesentlichen Teil aus. Die grössten Preisrückgänge fanden bei den allgemeinen Kosten Tierhaltung (-1,2 Punkte) sowie den Pflanzenschutz- und Schädlingsbekämpfungsmitteln (-0,7 Punkte) statt. Die Produktionsmittel landwirtschaftlicher Herkunft (Saat- und Pflanzgut, Futtermittel) stiegen im 2018 gegenüber dem Vorjahr um 1,4 Punkte, die restlichen Produktionsmittel nahmen um 3,1 Punkte zu.

Der Schweizerische Landesindex der Konsumentenpreise (Basis Dezember 2015 = 100) nahm im Jahr 2018 um 0,9 Punkte im Vergleich zum Vorjahr zu und lag bei 101,7 Punkten (Tabelle 7.12). Der Teilindex für Nahrungsmittel verzeichnete eine grössere Zunahme von 1,3 Punkten gegenüber dem Vorjahr und lag bei 103,5 Punkten. Hauptgrund für den Anstieg waren höhere Preise für Früchte, Gemüse und Kartoffeln. Insgesamt hat die Kaufkraft der Landwirte gegenüber dem Vorjahr um 2,4 Punkte abgenommen, da die Preise für Produktionsmittel stärker anstiegen als jene für die landwirtschaftlichen Erzeugnisse (Tabelle 7.7).

Les indices des prix agricoles reflètent l'évolution des prix à la production des produits agricoles (sortants) et des prix d'achat des moyens et des facteurs de production agricole (intrants). L'indice des prix d'achat des moyens de production agricole (IPA) a été révisé en 2018. Par rapport à la version de 2007, sa structure n'a connu aucune modification. Seul le panier constitutif a été légèrement étendu. L'IPA est publié en fonction non plus de la période de référence originale, mais uniquement de la base de décembre 2015 = 100 (tableau 7.6). Il se prête ainsi à une comparaison directe avec les indices publiés par l'Office fédéral de la statistique (indices des prix à la production et à l'importation, indice des prix à la consommation). Le coût du capital et du travail, les frais de fermage, les assurances et les acquisitions de terrain ne sont pas compris dans l'IPA. Les deux premiers sont saisis dans l'indice des prix des facteurs de production agricoles (tableau 7.9). L'indice des prix à la production, qui a été révisé en 2015, est publié en utilisant la période de référence originale (décembre 2015 = 100) de l'Office fédéral de la statistique (tableau 7.5).

L'indice des prix à la production a atteint son pic historique de 144,5 points en 1990. En 2018, il a légèrement progressé de 0,3 points par rapport à l'année précédente, pour s'inscrire à 102,4 points (tableau 7.5). Les recettes en hausse de la production aussi bien végétale (+0,73 points) qu'animale (+0,06 points) en sont à l'origine. La hausse des prix des fruits (+2,4 points) et des légumes frais (+2,7 points) a permis de compenser la baisse de prix des pommes de terre (-8,9 points). L'indice pour la production animale s'est presque stabilisé, car la baisse des recettes des animaux de boucherie (-2,1 points) s'est retrouvée compensée par la hausse des prix du lait (+2,2 points). En 2018, l'IPA (décembre 2015 = 100) a progressé de 2,6 points par rapport à l'année précédente, pour s'établir à 101,0 points (tableau 7.6). C'est la forte hausse qu'ont connue les prix de l'énergie et des lubrifiants (+12,4 points), imputable en grande partie à la hausse des coûts des carburants (+24,0 points), qui a pesé le plus lourd dans la balance. Les coûts généraux pour la garde d'animaux (-1,2 point) ainsi que ceux des produits phytosanitaires et antiparasitaires (-0,7 points) ont baissé le plus fortement. En 2018, les moyens de production d'origine agricole (semences, plants et fourrages) ont augmenté de 1,4 point en glissement annuel, les autres moyens de production de 3,1 points.

En 2018, l'indice suisse des prix à la consommation (base décembre 2015 = 100) a augmenté de 0,9 points par rapport à l'année précédente, pour s'inscrire à 101,7 points (tableau 7.12). L'indice partiel des produits alimentaires a enregistré une hausse relativement importante de 1,3 point par rapport à l'année précédente et s'est établi à 103,5 points. La hausse des prix des fruits, des légumes et des pommes de terre en est la raison principale. Dans l'ensemble, le pouvoir d'achat des agriculteurs a diminué de 2,4 points par rapport à l'année précédente, étant donné que les prix des moyens de production ont progressé de manière plus importante que ceux produits agricoles (tableau 7.7).

7. Preise, Löhne, Zinsen ~ Prix, salaires, intérêts

7.1 Richtpreise landwirtschaftlicher Erzeugnisse Prix indicatifs des produits agricoles

Zielpreise (MwSt. inbegriffen), die nicht unbedingt realisiert werden; Periode: Durchschnitt des Wirtschafts- bzw. des Kalenderjahres
Prix d'objectif (TVA incluse), qui ne sont pas forcément réalisés; période: moyenne de la campagne ou de l'année civile

| Erzeugnisse | Qualität ¹ | Einheit | 1990 | 2000 | 2010 | 2014 |
|--|------------------------|------------|-------|--------|--------|--------|
| Getreide | | | | | | |
| Weizen Top | 77 - 79 kg hl-Gewicht | CHF/100 kg | ... | ... | ... | 52.00 |
| Weizen I | 77 - 79 kg hl-Gewicht | CHF/100 kg | ... | ... | ... | 50.00 |
| Weizen II | 77 - 79 kg hl-Gewicht | CHF/100 kg | ... | ... | ... | 49.00 |
| Weizen Biscuits | 77 - 79 kg hl-Gewicht | CHF/100 kg | ... | ... | ... | 49.00 |
| Roggen | 73 - 74 kg hl-Gewicht | CHF/100 kg | ... | ... | ... | 40.00 |
| Futterweizen | 77 - 79 kg hl-Gewicht | CHF/100 kg | ... | ... | 36.50 | 36.50 |
| Gerste | 65 - 66 kg hl-Gewicht | CHF/100 kg | 68.00 | 47.00 | 34.50 | 34.50 |
| Hafer | 54 - 55 kg hl-Gewicht | CHF/100 kg | 67.00 | 43.00 | 30.50 | 30.50 |
| Körnermais | Max. 14 % Feuchtigkeit | CHF/100 kg | 73.00 | 49.00 | 36.50 | 36.50 |
| Triticale | Max. 15 % Feuchtigkeit | CHF/100 kg | 68.00 | 48.00 | 34.50 | 34.50 |
| Hülsenfrüchte | | | | | | |
| Eiweisserbsen | Max. 13 % Feuchtigkeit | CHF/100 kg | 75.00 | 53.00 | 37.00 | 37.00 |
| Ackerbohnen | Max. 13 % Feuchtigkeit | CHF/100 kg | 68.00 | 47.00 | 34.50 | 34.50 |
| Lupinen, weisse | Max. 13 % Feuchtigkeit | CHF/100 kg | ... | ... | 42.50 | 42.50 |
| Kartoffeln | | | | | | |
| Charlotte | Kaliber 30 - 60 mm | CHF/100 kg | ... | 48.00 | 51.55 | 44.70 |
| Binthe | Kaliber 42.5 - 75 mm | CHF/100 kg | ... | 48.00 | 48.10 | 40.50 |
| Lady Claire | Kaliber 42.5 - 75 mm | CHF/100 kg | ... | ... | 45.45 | 41.65 |
| Innovator | Kaliber > 42.5 mm | CHF/100 kg | ... | ... | 44.25 | 40.80 |
| Victoria | Kaliber 42.5 - 75 mm | CHF/100 kg | ... | ... | 46.80 | 41.25 |
| Fontane | Kaliber 42.5 - 85 mm | CHF/100 kg | ... | ... | 42.70 | 42.25 |
| Nicola | Kaliber 30 - 60 mm | CHF/100 kg | ... | 46.50 | 51.55 | 44.70 |
| Ditta | Kaliber 30 - 60 mm | CHF/100 kg | ... | 46.50 | 51.55 | 44.70 |
| Agria | Kaliber 42.5 - 85 mm | CHF/100 kg | ... | 44.00 | 43.00 | 42.85 |
| Brat- oder Raclette-Kartoffeln | Kaliber 35 - 42,5 mm | CHF/100 kg | 32.00 | 35.00 | 34.00 | 34.00 |
| Feldkartoffeln für Industrie | 14 % Stärkegehalt | CHF/100 kg | 26.00 | 23.00 | 25.00 | 24.00 |
| Zuckerrüben ² | | | | | | |
| Zuckerrüben, ab Ernte 1999: A-Rüben | 16 % Zuckergehalt | CHF/100 kg | 14.50 | 11.20 | 5.30 | 5.30 |
| Heu und Stroh | | | | | | |
| Heu lose ab Stock (Juli) | Unbelüftet | CHF/100 kg | 28.00 | 25.00 | 20.00 | ... |
| Heu lose ab Stock (Dezember) | Unbelüftet | CHF/100 kg | 32.00 | 25.00 | 23.00 | ... |
| Heu Kleinballen verladen ab Hof (Juli) | bodengetrocknet | CHF/100 kg | ... | ... | ... | 22.00 |
| Heu Kleinballen verladen ab Hof (Dez.) | bodengetrocknet | CHF/100 kg | ... | ... | ... | 27.00 |
| Stroh gepresst ab Feld (Juli) | Kleinballen | CHF/100 kg | 10.00 | 10.00 | ... | ... |
| Äpfel | | | | | | |
| Gala | Kaliber 65 - 85 mm | CHF/100 kg | ... | ... | 137.22 | 112.75 |
| Braeburn | Kaliber 65 - 85 mm | CHF/100 kg | ... | ... | 137.22 | 112.75 |
| Golden Delicious | Kaliber 70 - 85 mm | CHF/100 kg | ... | 88.00 | 124.93 | 112.75 |
| Jonagold | Kaliber 70 - 85 mm | CHF/100 kg | ... | 91.00 | 128.00 | 112.75 |
| Steinobst | | | | | | |
| Tafelzweitschgen | Min. 33 mm Durchmesser | CHF/100 kg | ... | 169.00 | 199.68 | 199.88 |
| Tafelkirschen I | Min. 21 mm Durchmesser | CHF/100 kg | ... | 358.00 | 389.12 | 440.75 |
| Tafelkirschen Extra | Min. 24 mm Durchmesser | CHF/100 kg | ... | 501.00 | 563.20 | 615.00 |
| Industriekirschen | Min. 17 mm Durchmesser | CHF/100 kg | ... | 194.00 | 165.89 | 186.55 |
| Beeren ³ | | | | | | |
| Erdbeeren | | CHF/kg | ... | 5.73 | 6.96 | 6.97 |
| Himbeeren | | CHF/kg | ... | 11.25 | 11.99 | 12.43 |
| Gemüse ⁴ | | | | | | |
| Blumenkohl | | CHF/kg | ... | 1.96 | 2.86 | 2.69 |
| Broccoli | | CHF/kg | ... | 2.72 | 3.76 | 3.48 |
| Buschbohnen | | CHF/kg | ... | 3.29 | 5.16 | 6.15 |
| Endivien, frisée | | CHF/kg | ... | ... | 4.82 | 4.28 |

Anmerkungen am Schluss der Tabelle

7. Preise, Löhne, Zinsen ~ Prix, salaires, intérêts

| 2015 | 2016 | 2017 | 2018 | Unité | Qualité ¹ | Produits |
|--------|--------|--------|--------|------------|---------------------------|---|
| | | | | | | Céréales |
| 52.00 | 52.00 | 52.00 | 52.00 | CHF/100 kg | 77 - 79 kg à l'hectolitre | Blé Top |
| 50.00 | 50.00 | 50.00 | 50.00 | CHF/100 kg | 77 - 79 kg à l'hectolitre | Blé I |
| 49.00 | 49.00 | 49.00 | 49.00 | CHF/100 kg | 77 - 79 kg à l'hectolitre | Blé II |
| 49.00 | 49.00 | 49.00 | 49.00 | CHF/100 kg | 77 - 79 kg à l'hectolitre | Blé Biscuits |
| 40.00 | 40.00 | 40.00 | 40.00 | CHF/100 kg | 73 - 74 kg à l'hectolitre | Seigle |
| 36.50 | 36.50 | 36.50 | 36.50 | CHF/100 kg | 77 - 79 kg à l'hectolitre | Blé fourrager |
| 34.50 | 34.50 | 34.50 | 34.50 | CHF/100 kg | 65 - 66 kg à l'hectolitre | Orge |
| 30.50 | 30.50 | 30.50 | 30.50 | CHF/100 kg | 54 - 55 kg à l'hectolitre | Avoine |
| 36.50 | 36.50 | 36.50 | 36.50 | CHF/100 kg | Taux d'humidité max. 14 % | Mais grain |
| 34.50 | 34.50 | 34.50 | 34.50 | CHF/100 kg | Taux d'humidité max. 15 % | Triticale |
| | | | | | | Légumes secs |
| 37.00 | 37.00 | 37.00 | 37.00 | CHF/100 kg | Taux d'humidité max. 13 % | Pois protéagineux |
| 34.50 | 34.50 | 34.50 | 34.50 | CHF/100 kg | Taux d'humidité max. 13 % | Féverole |
| 42.50 | 42.50 | 42.50 | 42.50 | CHF/100 kg | Taux d'humidité max. 13 % | Lupins blancs |
| | | | | | | Pommes de terre |
| 52.00 | 55.65 | 46.15 | 47.25 | CHF/100 kg | Calibre 30 - 60 mm | Charlotte |
| 49.50 | 53.15 | 45.15 | 45.15 | CHF/100 kg | Calibre 42.5 - 75 mm | Bintje |
| 44.15 | 44.65 | 40.65 | 40.75 | CHF/100 kg | Calibre 42.5 - 75 mm | Lady Claire |
| 43.10 | 43.20 | 40.45 | 40.85 | CHF/100 kg | Calibre > 42.5 mm | Innovator |
| 47.70 | 51.35 | 39.35 | 44.15 | CHF/100 kg | Calibre 42.5 - 75 mm | Victoria |
| 43.10 | 43.60 | 40.35 | 40.05 | CHF/100 kg | Calibre 42.5 - 85 mm | Fontane |
| 52.00 | 55.65 | ... | ... | CHF/100 kg | Calibre 30 - 60 mm | Nicola |
| 52.00 | 55.65 | 46.15 | 47.25 | CHF/100 kg | Calibre 30 - 60 mm | Ditta |
| 43.10 | 43.75 | 41.65 | 41.50 | CHF/100 kg | Calibre 42.5 - 85 mm | Agria |
| 34.00 | 34.00 | 34.00 | 34.00 | CHF/100 kg | Calibre 35 - 42,5 mm | A rôti et à raclette |
| 24.00 | 24.50 | 24.50 | 24.50 | CHF/100 kg | Teneur en amidon 14 % | Tout venant pour l'industrie |
| | | | | | | Betteraves sucrières ² |
| ... | 4.30 | 4.10 | 4.30 | CHF/100 kg | Teneur en sucre 16 % | Betteraves sucrières; dès 1999: bett. A |
| | | | | | | Foin et paille |
| ... | ... | ... | ... | CHF/100 kg | Séché au sol | Foin en vrac au tas (juillet) |
| ... | ... | ... | ... | CHF/100 kg | Séché au sol | Foin en vrac au tas (décembre) |
| 23.00 | 23.00 | 23.00 | 24.00 | CHF/100 kg | Séché au sol | Foin en petites bottes départ ferme (juil.) |
| 23.00 | 23.00 | 23.00 | ... | CHF/100 kg | Séché au sol | Foin en petites bottes départ ferme (déc.) |
| ... | ... | ... | ... | CHF/100 kg | Petites bottes | Paille pressée, départ du champ (juillet) |
| | | | | | | Pommes |
| 125.05 | 123.00 | 133.25 | 117.88 | CHF/100 kg | Calibre 65 - 85 mm | Gala |
| 112.75 | 117.88 | 133.25 | 117.88 | CHF/100 kg | Calibre 65 - 85 mm | Braeburn |
| 112.75 | 117.88 | 123.00 | 107.63 | CHF/100 kg | Calibre 70 - 85 mm | Golden Delicious |
| 117.88 | 117.88 | 138.38 | 112.75 | CHF/100 kg | Calibre 70 - 85 mm | Jonagold |
| | | | | | | Fruits à noyau |
| 210.13 | 210.13 | 215.25 | 215.25 | CHF/100 kg | Diamètre min. 33 mm | Prunes de table |
| 440.75 | 440.75 | 492.00 | 430.50 | CHF/100 kg | Diamètre min. 21 mm | Cerises de table I |
| 615.00 | 635.50 | 707.25 | 615.00 | CHF/100 kg | Diamètre min. 24 mm | Cerises Extra |
| ... | 186.55 | 196.80 | 196.80 | CHF/100 kg | Diamètre min. 17 mm | Cerises d'industrie |
| | | | | | | Baies ³ |
| 6.97 | 6.97 | 6.97 | 6.97 | CHF/kg | | Fraises |
| 12.34 | 12.34 | 12.17 | 12.34 | CHF/kg | | Framboises |
| | | | | | | Légumes ⁴ |
| 2.91 | 2.86 | 2.88 | 2.81 | CHF/kg | | Chou-fleur |
| 3.87 | 3.75 | 3.28 | 3.25 | CHF/kg | | Brocoli |
| 5.88 | 5.96 | 5.24 | 5.81 | CHF/kg | | Haricots nains |
| 4.69 | 4.31 | 4.57 | 4.82 | CHF/kg | | Chicorée frisée |

Voir à la fin du tableau

./.

7. Preise, Löhne, Zinsen ~ Prix, salaires, intérêts

7.1 Richtpreise landwirtschaftlicher Erzeugnisse Prix indicatifs des produits agricoles

Zielpreise (MwSt. inbegriffen), die nicht unbedingt realisiert werden; Periode: Durchschnitt des Wirtschafts- bzw. des Kalenderjahres
Prix d'objectif (TVA incluse), qui ne sont pas forcément réalisés; période: moyenne de la campagne ou de l'année civile

| Erzeugnisse | Qualität ¹ | Einheit | 1990 | 2000 | 2010 | 2014 |
|---|-----------------------------------|-----------|-------|-------|-------|-------|
| Karotten | Gewaschen | CHF/kg | ... | 0.96 | 1.46 | 1.57 |
| Knollensellerie | | CHF/kg | ... | 1.71 | 2.98 | 3.02 |
| Kopfsalat | | CHF/St. | ... | 0.88 | 1.32 | 1.22 |
| Lauch, grün | | CHF/kg | ... | 1.78 | 2.98 | 2.78 |
| Lollo, rot | | CHF/kg | ... | 3.46 | 4.50 | 4.00 |
| Nüsslisalat | | CHF/kg | ... | 13.68 | 18.60 | 16.58 |
| Tomaten, rund | | CHF/kg | ... | 2.23 | 2.59 | 2.28 |
| Weisskabis | | CHF/kg | ... | 1.18 | 2.08 | 1.90 |
| Wirz | | CHF/kg | ... | ... | 2.68 | 2.30 |
| Zwiebeln | | CHF/kg | ... | 0.91 | 1.40 | 1.39 |
| Rindvieh ⁵ | | | | | | |
| Muni MT T3 | Ungeschaufelt | CHF/kg SG | ... | 8.96 | 8.16 | 8.42 |
| Muni MA T3 | Ältere Muni | CHF/kg SG | ... | 6.68 | 5.82 | 6.80 |
| Ochsen OB T3 | Bis max. 4 Schaufeln | CHF/kg SG | ... | 9.03 | 8.16 | 8.42 |
| Rinder RG T3 | Bis max. 4 Schaufeln | CHF/kg SG | ... | 8.87 | 8.14 | 8.41 |
| Rinder/Jungkühe RV T3 | Jungkühe bis max. 4 Schaufeln | CHF/kg SG | ... | 7.86 | 6.95 | 7.78 |
| Kühe VK T3 | | CHF/kg SG | ... | 6.72 | 6.37 | 7.37 |
| Kühe VK 1X3 | | CHF/kg SG | ... | ... | 5.02 | 5.82 |
| Kühe VK 3X3 | | CHF/kg SG | ... | ... | 4.12 | 4.92 |
| Kälber KV T3 | | CHF/kg SG | ... | 13.20 | 13.46 | 13.70 |
| Jungvieh JB T3 | | CHF/kg LG | ... | ... | 5.37 | 5.80 |
| Tränker | | | | | | |
| Börse Wattwil ⁶ | AA Stierkalb | CHF/kg LG | ... | ... | 8.90 | 8.07 |
| Börse Thun | AA Stierkalb | CHF/kg LG | ... | ... | 9.26 | 7.45 |
| Börse Wattwil ⁶ | AA Kuhkalb | CHF/kg LG | ... | ... | 6.84 | 6.58 |
| Börse Thun | AA Kuhkalb | CHF/kg LG | ... | ... | 7.14 | 6.13 |
| Börse Wattwil ⁶ | A | CHF/kg LG | ... | 5.65 | 3.74 | 3.60 |
| Börse Thun | A | CHF/kg LG | ... | 7.07 | 4.38 | 3.28 |
| Tränker AA Stierkalb | Mastrassentyp | CHF/kg LG | ... | ... | ... | ... |
| Tränker A | Milchrassentyp | CHF/kg LG | ... | ... | ... | ... |
| Ferkel | | | | | | |
| Gesamtschweizerische Ferkelbörse | SGDA, 20 kg, ab Stall | CHF/kg LG | ... | ... | 5.22 | 6.06 |
| Schafe ⁵ | | | | | | |
| Lämmer LA T3 | Ohne Schaufeln | CHF/kg SG | ... | 12.78 | 9.73 | 11.64 |
| Schafe SM 2 T3 | Mit 2 Schaufeln | CHF/kg SG | ... | 10.46 | 6.67 | 8.74 |
| Schafe SM 4-8 T3 | 4 Schaufeln und ältere | CHF/kg SG | ... | 4.95 | 4.43 | 4.87 |
| Weidelämmer WP T3 | Ohne Schaufeln, bis max. 40 kg LG | CHF/kg LG | ... | ... | 4.24 | 4.93 |
| Pferde ⁷ | | | | | | |
| Saugfohlen H3, bis 12 Monate | | CHF/kg LG | 6.50 | 4.30 | ... | ... |
| Saugfohlen H3, bis 12 Monate ⁸ | | CHF/kg SG | ... | ... | 7.20 | 8.50 |
| Fohlen H3, 13 - 14 Monate | | CHF/kg LG | 5.90 | 3.70 | ... | ... |
| Schlachtpferde H3, ab 13. Monat | | CHF/kg SG | ... | ... | ... | 3.50 |
| Gitzli I H/T (bis 2000 Klasse A) ⁹ | Schlachtgewicht 5 - 7.8 kg | CHF/kg SG | 17.75 | 14.25 | 14.50 | 13.80 |
| Honig ¹⁰ | Sensorisch geprüft | CHF/kg | 16.00 | 15.00 | 18.00 | ... |
| Honig ¹¹ | Mit Qualitätssiegel | CHF/kg | ... | ... | 24.00 | 25.00 |

¹ Stand des letzten publizierten Jahres

² Garantierter Basispreis für die erwähnte Qualität

³ Beeren: Preise inklusive Gebinde

⁴ Ab 2010 SGA-Richtpreise des Verbandes Schweizer Gemüseproduzenten, bis 2009 mittlere Börsenpreise (Börse BE, FR, SO und Region ZH); franko Grossverteiler

⁵ Wochenpreise der Proviande: bis 2000 garantierte Übernahmepreise, ab 2001 aufgrund der in der Vorwoche realisierten Preise festgesetzte Wochenpreise

⁶ Bis August 2005 Börse Lichtensteig

⁷ Pferde und Fohlen mit Schweizer Herkunft, Preise franko Schlachthof

⁸ Ab 2014: Wochen 40 bis 47 oder 48

⁹ Bis 1994 SG bis 14 kg, 1995 bis 2000 SG bis 8.5 kg, 2001 bis 7.5 kg; ab 2002 SG ohne Kopf, ab 2005 Basispreis der Proviande

¹⁰ In grossen Gebinden, an den Detailhandel, ab 2007 Preis für Honig mit Siegel

¹¹ An Konsumenten, 1 kg-Glas

Verschiedene Quellen

7. Preise, Löhne, Zinsen ~ Prix, salaires, intérêts

Schluss
Fin

| 2015 | 2016 | 2017 | 2018 | Unité | Qualité ¹ | Produits |
|-------|-------|-------|-------|-----------|------------------------------------|---|
| 1.54 | 1.48 | 1.43 | 1.34 | CHF/kg | Lavées | Carottes |
| 3.09 | 3.04 | 2.77 | 2.64 | CHF/kg | | Céleri-rave |
| 1.27 | 1.26 | 1.16 | 1.35 | CHF/pce | | Laitue pommée |
| 3.07 | 2.75 | 2.59 | 2.73 | CHF/kg | | Poireau vert |
| 4.37 | 4.93 | 3.82 | 4.17 | CHF/kg | | Lollo rouge |
| 16.33 | 19.70 | 19.78 | 19.28 | CHF/kg | | Rampon |
| 2.35 | 2.35 | 2.40 | 2.29 | CHF/kg | | Tomates rondes |
| 1.98 | 2.16 | 2.03 | 2.10 | CHF/kg | | Chou blanc |
| 2.50 | 2.59 | 2.76 | 2.53 | CHF/kg | | Chou frisé |
| 1.38 | 1.43 | 1.20 | 1.33 | CHF/kg | | Oignons |
| | | | | | | Bovins⁵ |
| 9.05 | 9.10 | 9.24 | 8.61 | CHF/kg PM | Sans dents de remplacement | Taureaux MT T3 |
| 7.12 | 6.68 | 6.79 | 6.50 | CHF/kg PM | Taureaux plus âgés | Taureaux MA T3 |
| 9.05 | 9.10 | 9.24 | 8.60 | CHF/kg PM | Jusqu'à 4 pelles au maximum | Boeufs OB T3 |
| 9.05 | 9.07 | 9.24 | 8.58 | CHF/kg PM | Jusqu'à 4 pelles au maximum | Génisses RG T3 |
| 8.24 | 8.21 | 8.55 | 8.05 | CHF/kg PM | Vaches jusqu'à 4 pelles au maximum | Génisses/jeunes vaches RV T3 |
| 7.77 | 7.73 | 8.23 | 7.87 | CHF/kg PM | | Vaches VK T3 |
| 6.22 | 6.18 | 6.69 | 6.33 | CHF/kg PM | | Vaches VK 1X3 |
| 5.32 | 5.28 | 5.79 | 5.50 | CHF/kg PM | | Vaches VK 3X3 |
| 13.85 | 13.79 | 14.47 | 14.51 | CHF/kg PM | | Veaux KV T3 |
| 6.19 | 6.21 | 6.40 | 6.30 | CHF/kg PV | | Jeune bétail JB T3 |
| | | | | | | Veaux d'engrais |
| 9.83 | ... | ... | ... | CHF/kg PV | AA mâle | Bourse de Wattwil ⁶ |
| 10.08 | ... | ... | ... | CHF/kg PV | AA mâle | Bourse de Thoune |
| 8.33 | ... | ... | ... | CHF/kg PV | AA femelle | Bourse de Wattwil ⁶ |
| 8.75 | ... | ... | ... | CHF/kg PV | AA femelle | Bourse de Thoune |
| 4.62 | ... | ... | ... | CHF/kg PV | A | Bourse de Wattwil ⁶ |
| 3.99 | ... | ... | ... | CHF/kg PV | A | Bourse de Thoune |
| ... | 10.10 | 10.45 | 10.51 | CHF/kg PV | Types de races à viande | Veaux d'engrais AA mâle |
| ... | 4.30 | 4.91 | 4.81 | CHF/kg PV | Types de races à lait | Veaux d'engrais A |
| | | | | | | Porcelets |
| 5.01 | 5.48 | 5.01 | 5.73 | CHF/kg PV | SSP-A, 20 kg, départ ferme | Bourse suisse des porcelets |
| | | | | | | Moutons⁵ |
| 12.20 | 12.02 | 12.16 | 11.57 | CHF/kg PM | Sans pelles | Agneaux LA T3 |
| 9.55 | 9.55 | 9.40 | 8.62 | CHF/kg PM | Avec 2 pelles | Agneaux SM2 T3 |
| 5.29 | 5.55 | 5.79 | 5.47 | CHF/kg PM | Avec 4 pelles et sujets plus âgés | Agneaux SM4-8 T3 |
| 4.99 | 5.14 | 5.17 | 4.71 | CHF/kg PV | Sans pelles, max. 40 kg PV | Agneaux de pâturage WP T3 |
| | | | | | | Chevaux⁷ |
| ... | ... | ... | ... | CHF/kg PV | | Poulains de lait H3, jusqu'à 12 mois |
| 8.50 | 8.50 | 8.50 | 8.90 | CHF/kg PM | | Poulains de lait H3, jusqu'à 12 mois ⁸ |
| ... | ... | ... | ... | CHF/kg PV | | Poulains H3, 13 - 14 mois |
| 3.50 | 3.50 | 3.50 | 3.70 | CHF/kg PM | | Chevaux de boucherie H3, dès 13 mois |
| 13.80 | 13.80 | 13.80 | 13.80 | CHF/kg PM | Poids mort de 5 - 7.8 kg | Cabris I H/T (jusqu'en 2000, classe A) ⁹ |
| ... | ... | ... | ... | CHF/kg | Garantie | Miel ¹⁰ |
| 25.00 | 26.00 | 26.00 | 26.00 | CHF/kg | Avec label de qualité | Miel ¹¹ |

1 État de la dernière année publiée

2 Prix de base garanti pour la qualité mentionnée

3 Baies: prix avec l'emballage

4 Dès 2010 prix indicatifs SGA de l'Union maraîchère suisse, jusqu'en 2009 prix moyens de bourse (bourse BE, FR, SO et région ZH); franco grand distributeur

5 Prix hebdomadaires de la Proviande: Jusqu'à l'année 2000 prix garantis de prise en charge, dès 2001 prix hebdomadaires en fonction des prix réalisés dans la semaine précédente

6 Jusqu'au mois d'août 2005 bourse de Lichtensteig

7 Chevaux et poulains d'origine suisse, prix franco abattoir

8 Dès 2014: semaines 40 à 47 ou 48

9 Jusqu'en 1994 PM jusqu'à 14 kg, 1995 jusqu'en 2000 PM jusqu'à 8.5 kg; 2001 PM jusqu'à 7,5 kg; à partir de 2002 PM sans tête, à partir de 2005 prix de base de Proviande

10 En grand conditionnement, au commerce de détail, dès 2007: prix pour miel avec label de qualité

11 Aux consommateurs, verre de 1 kg

7. Preise, Löhne, Zinsen ~ Prix, salaires, intérêts

7.2 Erzielte Produzentenpreise landwirtschaftlicher Erzeugnisse, 1. Teil Prix payés au producteurs des produits agricoles, 1^{ère} partie

Jahresmittel der erfassten Verkaufspreise gemäss Berichterstattererhebung von Agristat, für die überwachten Märkte gemäss Angaben der freiburgischen Viehverwertungsgenossenschaft und der Proviande, für Sammelstelleneier Angaben der BLW Marktbeobachtung; falls nichts anderes vermerkt ist, Preise ab Hof; MwSt. inbegriffen

Moyenne annuelle des prix de vente relevés selon l'enquêtes auprès des correspondants de l'Agristat, pour les marchés surveillés selon les indications de la Coopérative fribourgeoise pour l'écoulement du bétail et de la Proviande, pour des œufs livrés aux centres collecteur selon les indications de l'OFAG, observation du marché; sans indication respective prix départ ferme; TVA inclus

| Erzeugnisse | Einheit | 2010 | 2015 | 2016 | 2017 | 2018 | Unité | Produits |
|---|------------|-------|-------|-------|-------|-------|------------|---|
| Raufutter | | | | | | | | Fourrages |
| Heu belüftet | | | | | | | | Foin séché en grange |
| lose ab Stock | CHF/100 kg | 33.27 | 33.81 | 29.71 | 27.87 | 33.65 | CHF/100 kg | en vrac pris sur le tas |
| gepresst franko Empfänger | CHF/100 kg | 41.56 | 40.27 | 37.73 | 38.60 | 41.36 | CHF/100 kg | pressé fco acheteur |
| Heu unbelüftet | | | | | | | | Foin séché au sol |
| lose ab Stock | CHF/100 kg | 27.36 | 27.79 | 25.09 | 25.18 | 27.00 | CHF/100 kg | en vrac pris sur le tas |
| gepresst franko Empfänger | CHF/100 kg | 34.81 | 32.25 | 32.10 | 30.83 | 34.37 | CHF/100 kg | pressé fco acheteur |
| Emd belüftet, gepresst, franko Empfänger | CHF/100 kg | 41.21 | 38.53 | 38.73 | 38.73 | 39.47 | CHF/100 kg | Regain pressé, séché en grange, franco acheteur |
| Ökoheu | | | | | | | | Foin écologique |
| gepresst ab Feld | CHF/100 kg | 26.10 | 25.63 | 28.00 | 28.75 | 22.89 | CHF/100 kg | pressé pris sur le champ |
| lose ab Stock | CHF/100 kg | 23.71 | 27.13 | ... | 24.75 | 23.30 | CHF/100 kg | en vrac pris sur le tas |
| gepresst ab Stock | CHF/100 kg | 29.20 | 28.53 | 29.33 | 30.10 | 30.92 | CHF/100 kg | pressé pris sur le tas |
| Stroh, Kleinballen | | | | | | | | Paille pressée, petites bottes |
| ab Hof | CHF/100 kg | 18.75 | 18.64 | 18.32 | 18.25 | 18.10 | CHF/100 kg | départ ferme |
| franko Empfänger | CHF/100 kg | 22.52 | 21.35 | 20.42 | 21.51 | 23.90 | CHF/100 kg | fco acheteur |
| Grassilage-Ballen à 600 kg, 35 % TS, ab Hof | CHF/St. | 75.84 | 67.50 | 68.82 | 64.34 | 72.08 | CHF/pce | Ensilage de l'herbe, grandes balles à 600 kg, 35 % MS, départ ferme |
| Futterkartoffeln und Rüben | | | | | | | | P. d. terre fourragères et betteraves |
| Feldkartoffeln | CHF/100 kg | 7.33 | 5.60 | ... | ... | ... | CHF/100 kg | Pommes de terre tout venant |
| Kartoffeln als Erleseabgang | CHF/100 kg | 6.37 | 5.68 | 5.82 | 5.81 | 6.56 | CHF/100 kg | P. de terre déchets de triage |
| Futterzuckerrüben ab Feld | CHF/100 kg | 8.25 | ... | ... | ... | ... | CHF/100 kg | Betteraves sucrières fourragères, départ champ |
| Schlachtvieh auf überwachten Märkten | | | | | | | | Bétail de boucherie sur des marchés surveillés |
| Rinder/Jungkühe RV T3 | CHF/kg LG | 3.52 | 4.07 | 4.05 | 4.34 | 4.07 | CHF/kg PV | Génisses/jeunes vaches RV T3 |
| Kühe VK T3 | CHF/kg LG | 3.15 | 3.80 | 3.81 | 4.11 | 3.94 | CHF/kg PV | Vaches VK T3 |
| Kühe VK 1X1 | CHF/kg LG | 2.27 | 2.95 | 2.92 | 3.25 | 3.02 | CHF/kg PV | Vaches VK 1X1 |
| Kühe VK 2X1 | CHF/kg LG | 2.07 | 2.71 | 2.70 | 2.99 | 2.80 | CHF/kg PV | Vaches VK 2X1 |
| Muni MT H3 | CHF/kg LG | 4.65 | 5.42 | 5.53 | 5.67 | 5.22 | CHF/kg PV | Taureaux MT H3 |
| Muni MT T3 | CHF/kg LG | 4.22 | 4.91 | 4.86 | 5.12 | 4.83 | CHF/kg PV | Taureaux MT T3 |
| Ochsen OB T3 | CHF/kg LG | 4.24 | 4.79 | 4.77 | 5.02 | 4.78 | CHF/kg PV | Bœufs OB T3 |
| Rinder RG H3 | CHF/kg LG | 4.63 | 5.26 | 5.21 | 5.51 | 5.14 | CHF/kg PV | Génisses RG H3 |
| Rinder RG T3 | CHF/kg LG | 4.23 | 4.76 | 4.74 | 4.82 | 4.53 | CHF/kg PV | Génisses RG T3 |
| Gitzi Gi I H | CHF/kg SG | 15.07 | 14.73 | 13.94 | 15.05 | 14.31 | CHF/kg PM | Cabris Gi I H |
| Gitzi Gi I T | CHF/kg SG | 14.79 | 14.83 | 13.75 | 15.06 | 14.08 | CHF/kg PM | Cabris Gi I T |
| Gitzi Gi II H | CHF/kg SG | 12.68 | 12.63 | 11.71 | 12.81 | 12.31 | CHF/kg PM | Cabris Gi II H |
| Kleinvieh: Schlachttiere und Fleisch | | | | | | | | Petit bétail: Animaux de boucherie et viande |
| Lämmer bis 42 kg | CHF/kg LG | 4.77 | 6.10 | ... | ... | ... | CHF/kg PV | Agneaux, jusqu'à 42 kg PV |
| Schafe mit 4 Ersatzzähnen | CHF/kg LG | 2.08 | 2.38 | ... | ... | ... | CHF/kg PV | Moutons, avec 4 dents de rempl. |
| Lammfleisch verpackt an Konsumenten | CHF/kg | 18.83 | 25.30 | 25.23 | 22.69 | 23.86 | CHF/kg | Viande d'agneau emballée au consommateur |
| Gitzi I | CHF/kg SG | 21.18 | 18.24 | ... | ... | ... | CHF/kg PM | Cabris I |
| Gitzi II | CHF/kg SG | 19.65 | 20.67 | ... | ... | ... | CHF/kg PM | Cabris II |
| Gitziffleisch verpackt an Konsumenten | CHF/kg | 25.25 | 26.29 | 25.35 | 26.33 | 26.83 | CHF/kg | Viande de cabris emballée au consommateur |
| Kaninchen, fette | CHF/kg SG | 18.08 | 19.58 | 19.58 | 21.57 | 19.81 | CHF/kg PM | Lapins gras |

./.

7. Preise, Löhne, Zinsen ~ Prix, salaires, intérêts

7.2 Erzielte Produzentenpreise landwirtschaftlicher Erzeugnisse, 1. Teil Prix payés au producteurs des produits agricoles, 1^{ère} partie

Schluss
Fin

Jahresmittel der erfassten Verkaufspreise gemäss Berichterstatterhebung von Agristat, für die überwachten Märkte gemäss Angaben der freiburgischen Viehverwertungsgenossenschaft und der Proviande, für Sammelstelleneier Angaben der BLW Marktbeobachtung; falls nichts anderes vermerkt ist, Preise ab Hof; MwSt. inbegriffen

Moyenne annuelle des prix de vente relevés selon l'enquêtes auprès des correspondants de l'Agristat, pour les marchés surveillés selon les indications de la Coopérative fribourgeoise pour l'écoulement du bétail et de la Proviande, pour des œufs livrés aux centres collecteur selon les indications de l'OFAG, observation du marché; sans indication respective prix départ ferme; TVA inclus

| Erzeugnisse | Einheit | 2010 | 2015 | 2016 | 2017 | 2018 | Unité | Produits |
|-------------------------------|---------|-------|-------|-------|-------|-------|----------|--|
| Kleinvieh zur Zucht | | | | | | | | Petit bétail d'élevage |
| Weibl. Zuchtschafe | | | | | | | | Brebis d'élevage |
| bis 12 Monate | CHF/St. | 297 | 315 | 297 | 322 | 357 | CHF/tête | jusqu'à l'âge de 12 mois |
| 1 bis 2 Jahre | CHF/St. | 368 | 369 | 334 | 392 | 329 | CHF/tête | 1 jusqu'à 2 ans |
| älter als 2 Jahre | CHF/St. | 411 | 372 | 400 | 368 | 345 | CHF/tête | âgés de plus de 2 ans |
| Zuchtwidder | | | | | | | | Bélier d'élevage |
| bis 2 jährig | CHF/St. | 554 | 535 | ... | ... | ... | CHF/tête | jusqu'à l'âge de 2 ans |
| bis 12 Monate | CHF/St. | ... | ... | 412 | 426 | 421 | CHF/tête | jusqu'à l'âge de 12 mois |
| 1 bis 2 Jahre | CHF/St. | ... | ... | ... | 537 | 524 | CHF/tête | 1 jusqu'à 2 ans |
| älter als 2 Jahre | CHF/St. | ... | ... | 403 | 491 | 417 | CHF/tête | âgés de plus de 2 ans |
| Weibliche Zuchtziegen | | | | | | | | Chèvre d'élevage |
| bis 12 Monate | CHF/St. | 289 | 286 | 279 | 229 | 212 | CHF/tête | jusqu'à 12 mois |
| 1 bis 2 Jahre | CHF/St. | 406 | 403 | 342 | 308 | 321 | CHF/tête | 1 jusqu'à 2 ans |
| älter als 2 Jahre | CHF/St. | ... | ... | ... | 314 | 303 | CHF/tête | âgés de plus de 2 ans |
| Zuchtbock | | | | | | | | Bouc d'élevage |
| bis 2 jährig | CHF/St. | 503 | 499 | ... | ... | ... | CHF/tête | jusqu'à 2 ans |
| bis 12 Monate | CHF/St. | ... | ... | 432 | ... | 419 | CHF/tête | jusqu'à 12 mois |
| 1 bis 2 Jahre | CHF/St. | ... | ... | 720 | 414 | 440 | CHF/tête | 1 jusqu'à 2 ans |
| älter als 2 Jahre | CHF/St. | ... | ... | 621 | 463 | 596 | CHF/tête | âgés de plus de 2 ans |
| Ziegenmilch und -käse | | | | | | | | Lait et fromage de chèvre |
| Ziegenmilch | CHF/kg | 1.57 | 1.45 | 1.47 | 1.78 | 1.51 | CHF/kg | Lait de chèvre |
| Frisch- oder Weichkäse | | | | | | | | Fromage frais ou à pâte molle |
| mind. 50 % Ziegenmilch | CHF/kg | 22.58 | 28.58 | 23.14 | 27.20 | ... | CHF/kg | au moins 50% de lait de chèvre |
| 100 % Ziegenmilch | CHF/kg | 25.15 | 29.05 | 28.15 | 26.83 | 26.67 | CHF/kg | à base de 100% de lait de chèvre |
| Halbhartkäse | | | | | | | | Fromage à pâte mi-dure |
| mind. 50 % Ziegenmilch | CHF/kg | 22.80 | 25.97 | 25.86 | 27.20 | ... | CHF/kg | au moins 50% de lait de chèvre |
| 100 % Ziegenmilch | CHF/kg | 26.54 | 27.59 | 28.06 | 27.67 | 25.64 | CHF/kg | à base de 100% de lait de chèvre |
| Eier | | | | | | | | Œufs |
| Bodenhaltung | | | | | | | | Elevage au sol |
| ab Hof an Konsumenten | Rp./St. | 51.72 | 53.67 | 52.82 | 54.31 | 52.41 | ct./pce | départ ferme au consommateur |
| ab Hof an Grossverbraucher | Rp./St. | 39.54 | 42.44 | 40.59 | 42.76 | 41.13 | ct./pce | départ ferme à grand acheteur |
| franko Konsument | Rp./St. | 53.73 | 52.40 | 51.52 | 50.14 | 52.00 | ct./pce | franco consommateur |
| franko Grossverbraucher | Rp./St. | 42.36 | 39.43 | 39.40 | 39.88 | 39.50 | ct./pce | franco grand acheteur |
| Freilandeier | | | | | | | | Stabulation en plein air |
| ab Hof an Konsumenten | Rp./St. | 55.25 | 57.64 | 57.36 | 58.37 | 57.54 | ct./pce | départ ferme au consommateur |
| ab Hof an Grossverbraucher | Rp./St. | 40.89 | 44.49 | 44.18 | 46.34 | 41.20 | ct./pce | départ ferme à grand acheteur |
| franko Konsument | Rp./St. | 59.46 | 61.84 | 60.41 | 60.76 | 59.60 | ct./pce | franco consommateur |
| franko Grossverbraucher | Rp./St. | 44.06 | 45.13 | 43.42 | 44.47 | 45.18 | ct./pce | franco grand acheteur |
| Klein- und Knickeier | | | | | | | | Œufs petits ou fêlés |
| ab Hof, ab 30 St. | Rp./St. | 25.05 | 24.32 | 23.15 | 22.85 | 24.17 | ct./pce | départ ferme, au moins 30 pce |
| franko Grossverbraucher | Rp./St. | 17.88 | 18.46 | 19.70 | 19.29 | 16.61 | ct./pce | franco grand acheteur |
| Sammelstelleneier, | | | | | | | | Œufs livrés aux centres collecteur, |
| ab Hof | | | | | | | | départ ferme |
| Bodenhaltung | Rp./St. | 21.98 | 22.11 | 21.68 | 21.68 | 21.64 | ct./pce | élevage au sol |
| Freilandhaltung | Rp./St. | 23.06 | 23.20 | 22.15 | 22.23 | 22.39 | ct./pce | élevage en libre parcours |
| Bio | Rp./St. | 39.65 | 42.15 | 42.26 | 42.13 | 42.46 | ct./pce | Bio |
| Schweiz | Rp./St. | 24.75 | 26.24 | 25.32 | 25.42 | 25.44 | ct./pce | Suisse |
| Honig | | | | | | | | Miel |
| Kleinverkauf | CHF/kg | 22.31 | 23.90 | 23.57 | 24.12 | 26.24 | CHF/kg | vente au détail |
| Grossverkauf | CHF/kg | 19.12 | 20.88 | 20.14 | 22.68 | 22.92 | CHF/kg | vente en gros |

Agristat, Berichterstatterhebungen;
Bundesamt für Landwirtschaft (BLW), Marktbeobachtung;
Freiburgische Viehverwertungsgenossenschaft; Proviande

Agristat, enquêtes auprès des correspondants;
Office fédéral de l'agriculture (OFAG), observation du marché;
Coopération fribourgeoise; Proviande

7. Preise, Löhne, Zinsen ~ Prix, salaires, intérêts

7.3 Erzielte Produzentenpreise landwirtschaftlicher Erzeugnisse, 2. Teil Prix payés aux producteurs des produits agricoles, 2^{ème} partie

MwSt. inbegriffen ~ TVA incluse

| Erzeugnisse | Einheit | 2010 | 2015 | 2016 | 2017 | 2018 | Unité | Produits |
|--------------------------------------|-----------|-------|-------|-------|-------|-------|-----------|---|
| Bankvieh¹ | | | | | | | | Bétail d'égal¹ |
| Muni MT C3 QM | CHF/kg SG | 8.77 | 9.73 | 9.78 | 9.92 | 9.28 | CHF/kg PM | Taureaux MT C3 QM |
| Muni MT H3 QM | CHF/kg SG | 8.56 | 9.51 | 9.56 | 9.71 | 9.07 | CHF/kg PM | Taureaux MT H3 QM |
| Muni MT T3 QM | CHF/kg SG | 8.15 | 9.05 | 9.09 | 9.22 | 8.58 | CHF/kg PM | Taureaux MT T3 QM |
| Muni MT A3 QM | CHF/kg SG | 7.57 | 8.41 | 8.47 | 8.60 | 7.97 | CHF/kg PM | Taureaux MT A3 QM |
| Muni MT T3 TerraSuisse | CHF/kg SG | 8.78 | 9.61 | ... | ... | ... | CHF/kg PM | Taureaux MT T3 TerraSuisse |
| Muni MT T3 IP-Suisse | CHF/kg SG | 8.75 | 9.53 | 9.57 | 9.70 | 9.07 | CHF/kg PM | Taureaux MT T3 IP-Suisse |
| Rinder RG H3 QM | CHF/kg SG | 8.53 | 9.63 | 9.60 | 9.75 | 9.08 | CHF/kg PM | Génisses RG H3 QM |
| Rinder RG T3 QM | CHF/kg SG | 8.11 | 9.05 | 9.04 | 9.21 | 8.53 | CHF/kg PM | Génisses RG T3 QM |
| Rinder RG A3 QM | CHF/kg SG | 7.13 | 7.85 | 7.76 | 8.08 | 7.32 | CHF/kg PM | Génisses RG A3 QM |
| Rinder RG T3 TerraSuisse | CHF/kg SG | 8.68 | 9.73 | ... | ... | ... | CHF/kg PM | Génisses RG T3 TerraSuisse |
| Rinder RG T3 IP-Suisse | CHF/kg SG | 8.61 | 9.54 | 9.48 | 9.69 | 8.96 | CHF/kg PM | Génisses RG T3 IP-Suisse |
| Ochsen OB H3 QM | CHF/kg SG | 8.55 | 9.55 | 9.58 | 9.70 | 9.04 | CHF/kg PM | Bœufs OB H3 QM |
| Ochsen OB T3 QM | CHF/kg SG | 8.14 | 9.04 | 9.07 | 9.21 | 8.54 | CHF/kg PM | Bœufs OB T3 QM |
| Ochsen OB A3 QM | CHF/kg SG | 7.54 | 8.41 | 8.45 | 8.58 | 7.94 | CHF/kg PM | Bœufs OB A3 QM |
| Natura Beef T3 | CHF/kg SG | 10.24 | 11.35 | 11.56 | 11.53 | 11.10 | CHF/kg PM | Natura Beef T3 |
| Verarbeitungsvieh¹ | | | | | | | | Bétail de transformation¹ |
| Rinder/Jungkühe RV T3 QM | CHF/kg SG | 6.89 | 8.18 | 8.15 | 8.52 | 8.04 | CHF/kg PM | Génisses/j. vaches RV T3 QM |
| Rinder/Jungkühe RV A3 QM | CHF/kg SG | 5.91 | 7.20 | 7.17 | 7.56 | 7.05 | CHF/kg PM | Génisses/j. vaches RV A3 QM |
| Kühe VK T3 QM | CHF/kg SG | 6.35 | 7.74 | 7.71 | 8.21 | 7.82 | CHF/kg PM | Vaches VK T3 QM |
| Kühe VK A3 QM | CHF/kg SG | 5.58 | 6.89 | 6.84 | 7.35 | 6.95 | CHF/kg PM | Vaches VK A3 QM |
| Kühe VK T3 TerraSuisse | CHF/kg SG | 6.63 | 7.94 | ... | ... | ... | CHF/kg PM | Vaches VK T3 TerraSuisse |
| Kühe VK T3 IP-Suisse | CHF/kg SG | 6.57 | 7.93 | 7.81 | 8.31 | 8.02 | CHF/kg PM | Vaches VK T3 IP-Suisse |
| Kälber¹ | | | | | | | | Veaux¹ |
| Kälber KV C3 QM | CHF/kg SG | 14.62 | 15.32 | 15.26 | 15.91 | 15.97 | CHF/kg PM | Veaux KV C3 QM |
| Kälber KV H3 QM | CHF/kg SG | 14.31 | 14.87 | 14.79 | 15.46 | 15.52 | CHF/kg PM | Veaux KV H3 QM |
| Kälber KV T3 QM | CHF/kg SG | 13.47 | 13.87 | 13.78 | 14.45 | 14.53 | CHF/kg PM | Veaux KV T3 QM |
| Kälber KV A3 QM | CHF/kg SG | 12.08 | 12.24 | 12.26 | 12.84 | 12.76 | CHF/kg PM | Veaux KV A3 QM |
| Kälber KV T3 IP-Suisse | CHF/kg SG | 14.11 | 15.40 | 14.91 | 15.83 | 15.70 | CHF/kg PM | Veaux KV T3 IP-Suisse |
| Remonten¹ | | | | | | | | Remontes d'engraissement¹ |
| Jungvieh JB T3 QM | CHF/kg LG | 6.20 | 6.85 | 6.74 | 6.99 | 6.76 | CHF/kg PV | Jeune bétail JB T3 QM |
| Schafe¹ | | | | | | | | Moutons¹ |
| Lämmer LA T3 | CHF/kg SG | 9.72 | 12.25 | 12.05 | 12.18 | 11.57 | CHF/kg PM | Agneaux LA T3 |
| Lämmer LA T3 Bio | CHF/kg SG | 11.67 | 14.54 | 14.16 | 14.28 | 13.67 | CHF/kg PM | Agneaux LA T3 bio |
| Schafe SM 4-8 T3 | CHF/kg SG | 4.41 | 5.32 | 5.55 | 5.77 | 5.46 | CHF/kg PM | Moutons SM 4-8 T3 |
| Weidelämmer WP T3 | CHF/kg LG | 4.28 | 4.99 | 5.15 | 5.16 | 4.71 | CHF/kg PV | Agneaux de pâturage WP T3 |
| Schlachtschweine¹ | | | | | | | | Porcs de boucherie¹ |
| Schweine QM ab Stall | CHF/kg SG | 3.80 | 3.45 | 3.78 | 3.75 | 3.75 | CHF/kg PM | Porcs QM départ ferme |
| Schweine Coop Naturafarm ab Stall | CHF/kg SG | 4.30 | 3.95 | 4.28 | 4.31 | 4.25 | CHF/kg PM | Porcs Coop Naturafarm départ ferme |
| Schweine IP-Suisse ab Stall | CHF/kg SG | 4.11 | 3.70 | 4.06 | 4.04 | 4.02 | CHF/kg PM | Porcs IP-Suisse départ ferme |
| Milch² | | | | | | | | Lait² |
| Verkehrsmilch | Rp./kg | 61.79 | 61.87 | 60.64 | 62.36 | 63.88 | ct./kg | Lait commercialisé |
| Industriemilch | Rp./kg | 59.46 | 57.09 | 54.51 | 56.42 | 57.84 | ct./kg | Lait d'usine |
| verkäste Milch | Rp./kg | 67.07 | 67.46 | 65.31 | 65.87 | 67.03 | ct./kg | Lait transformé en fromage |
| Biomilch | Rp./kg | 74.72 | 77.51 | 78.29 | 80.36 | 82.34 | ct./kg | Lait bio |
| Milch gewerblicher Käsereien | Rp./kg | 72.06 | 73.17 | 71.26 | 71.14 | 72.59 | ct./kg | Lait transformé par des fromageries artisanales |

1 Realisierte Preise gemäss Erhebungen der Proviande. Soweit nichts anderes vermerkt ist, sind es Preise franko Schlachthof

2 Gemäss den monatlichen Publikationen «Marktbericht Milch» des Bundesamtes für Landwirtschaft

1 Prix réalisés selon les enquêtes de la Proviande. Sans indication respective, les prix sont valables franco abattoir

2 Selon les publications mensuelles «bulletin du marché du lait» de l'Office fédéral de l'agriculture

7. Preise, Löhne, Zinsen ~ Prix, salaires, intérêts

7.4 Realisierte Bruttopreise an Nutztviehauktionen Prix bruts réalisés lors de mises de bétail

CHF/Stück, mittlere Bruttopreise vor Abzug der Auslagen für Futter- und Standgeld sowie Transport und Vermittlung;
Anzahl verkaufte Tiere in Klammern

CHF/pièce, prix bruts moyens avant déduction des frais d'affouragement, d'inscription, de transport et de l'indemnité
de l'intermédiaire; Nombre d'animaux vendus entre parenthèses

| Kategorie / Rasse | 2010 | 2015 | 2017 | 2018 | Catégorie / race |
|-------------------------------------|---------------|---------------|---------------|---------------|--|
| Kühe | | | | | Vaches |
| Braunvieh | 2 868 (826) | 3 039 (588) | 3 118 (577) | 3 033 (428) | Brune |
| Fleckvieh | 2 998 (3 032) | 3 156 (2 027) | 3 249 (1 885) | 3 164 (1 607) | Tachetée rouge |
| Holstein | 3 248 (100) | 3 216 (194) | 3 059 (108) | 3 276 (149) | Holstein |
| Kühe und Rinder ¹ | | | | | Vaches et génisses ¹ |
| Milchrassen | | | | | Races laitières |
| Braunvieh | 4 219 (32) | 3 582 (145) | 3 687 (259) | 3 329 (231) | Brune |
| Fleckvieh | ... | 3 171 (87) | 3 454 (259) | 3 204 (463) | Tachetée rouge |
| Holstein | ... | 3 788 (9) | ... | ... | Holstein |
| Fleischrassen | | | | | Races à viande |
| Angus | ... | ... | 4 412 (25) | 4 816 (25) | Angus |
| Limousin | ... | ... | 4 436 (14) | ... | Limousin |
| Simmental Mast | ... | ... | 4 152 (23) | ... | Simmental d'engraissement |
| Rinder | | | | | Génisses |
| Milchrassen | | | | | Races laitières |
| Braunvieh | 2 546 (83) | 2 874 (48) | 2 716 (87) | 2 886 (42) | Brune |
| Fleckvieh | 2 770 (361) | 3 067 (351) | 3 165 (408) | 2 824 (293) | Tachetée rouge |
| Holstein | 3 133 (12) | 3 009 (11) | 2 845 (49) | 2 472 (44) | Holstein |
| Fleischrassen | | | | | Races à viande |
| Angus | 3 855 (31) | 4 180 (30) | 4 467 (6) | 4 187 (8) | Angus |
| Charolais | ... | 4 280 (5) | ... | ... (1) | Charolais |
| Limousin | ... (3) | 4 361 (28) | 4 642 (19) | 4 046 (34) | Limousin |
| Simmental Mast | ... (2) | 4 116 (30) | 4 323 (21) | 4 330 (33) | Simmental d'engraissement |
| Kreuzungen | 3 892 (12) | 3 517 (63) | 4 060 (40) | 3 902 (48) | Croisements |
| Zuchtkälber | | | | | Veaux d'élevage |
| Braunvieh | 869 (141) | 1 078 (128) | 1 168 (79) | 1 463 (82) | Brune |
| Fleckvieh | 859 (206) | 990 (197) | 1 149 (340) | 1 156 (270) | Tachetée rouge |
| Holstein | ... | 1 323 (10) | ... | ... (1) | Holstein |
| Zuchtstiere | | | | | Toreaux d'élevage |
| Milchrassen | | | | | Races laitières |
| Braunvieh | 2 936 (50) | 2 591 (40) | 2 869 (35) | 2 773 (35) | Brune |
| Fleckvieh | 2 986 (252) | 3 045 (23) | 3 363 (140) | 3 304 (151) | Tachetée rouge |
| Holstein | 2 834 (39) | 3 031 (78) | 2 971 (67) | 3 023 (52) | Holstein |
| Fleischrassen | | | | | Races à viande |
| Angus | 5 098 (50) | 5 036 (33) | 5 161 (47) | 5 300 (54) | Angus |
| Charolais | 4 140 (5) | 4 740 (10) | ... (2) | 4 657 (7) | Charolais |
| Limousin | 4 944 (71) | 5 830 (74) | 5 693 (66) | 5 574 (86) | Limousin |
| Simmental Mast | 4 540 (10) | 4 753 (15) | 4 916 (28) | 4 769 (29) | Simmental d'engraissement |

¹ Angaben nicht auf Kategorie aufteilbar

¹ Les données ne peuvent pas être réparties en catégories

Zusammenstellung gemäss Angaben der Organisatoren von
Zucht- und Nutztviehauktionen

Synthèse selon les indications des
organisateurs de mises de bétail

7. Preise, Löhne, Zinsen ~ Prix, salaires, intérêts

7.5 Produzentenpreisindex landwirtschaftlicher Erzeugnisse Indice des prix à la production des produits agricoles

Ohne Baumschul- und Gartenbauprodukte, Dezember 2015 = 100

Sans les produits de pépinières et les produits horticoles, décembre 2015 = 100

| Produkte | Gewicht 2015 Pondération 2015 | 2010 | 2015 | 2017 | 2018 | Produits |
|------------------------------------|----------------------------------|-------|-------|-------|-------|--|
| Landwirtschaftliche Produkte | 100.0000 | 101.0 | 100.3 | 102.1 | 102.4 | Produits agricoles |
| Pflanzliche Erzeugung | 35.7725 | 101.6 | 102.4 | 102.1 | 102.8 | Production végétale |
| Getreide | 5.0227 | 97.1 | 100.0 | 100.0 | 99.9 | Céréales |
| Weizen und Spelz | 3.5704 | ... | 100.0 | 99.9 | 99.9 | Blé et épeautre |
| Roggen | 0.0551 | 100.6 | 100.0 | 99.9 | 99.8 | Seigle |
| Gerste | 0.7333 | 100.1 | 100.0 | 100.0 | 100.0 | Orge |
| Körnermais | 0.4462 | 100.1 | 100.0 | 100.0 | 100.0 | Mais grains |
| Triticale | 0.2177 | 100.1 | 100.0 | 100.0 | 100.0 | Triticale |
| Handelsgewächse | 2.8301 | ... | 109.1 | 97.8 | 96.8 | Plantes industrielles |
| Ölsaaten und Ölfrüchte | 1.1420 | 107.0 | 104.9 | 103.0 | 102.6 | Graines et fruits oléagineux |
| Eiweisspflanzen | 0.0572 | ... | 100.0 | 100.0 | 100.0 | Protéagineux |
| Zuckerrüben | 1.6309 | 123.9 | 111.8 | 94.1 | 92.6 | Betteraves sucrières |
| Futterpflanzen | 0.8577 | 116.3 | 106.5 | 100.0 | 104.3 | Plantes fourragères |
| Frischgemüse | 9.7893 | 98.3 | 106.9 | 104.6 | 107.3 | Légumes frais |
| Blumenkohl | 0.2310 | 68.7 | 131.1 | 100.5 | 131.0 | Chou-fleur |
| Tomaten | 1.4657 | ... | 95.4 | 100.4 | 95.5 | Tomates |
| Sonstige Frischgemüse | 8.0926 | ... | 107.9 | 105.5 | 108.8 | Autres légumes frais |
| Kopfkohl | 0.4387 | ... | 101.5 | 111.4 | 105.8 | Chou pommé |
| Blattsalat | 1.2422 | ... | 106.2 | 94.4 | 108.5 | Salades à feuilles |
| Spinat | 0.1928 | 104.8 | 100.0 | 100.0 | 100.0 | Epinards |
| Gurken | 0.2778 | 112.8 | 95.9 | 87.4 | 97.8 | Concombres |
| Karotten | 0.6510 | 115.3 | 114.2 | 105.0 | 95.7 | Carottes |
| Zwiebeln | 0.6029 | ... | 93.9 | 85.5 | 92.5 | Oignons |
| Buschbohnen | 0.1783 | ... | 102.2 | 95.0 | 90.7 | Haricots nains |
| Erbsen | 0.0412 | 105.5 | 100.0 | 101.7 | 101.7 | Petits pois |
| Sonstige Frischgemüse, a.n.g. | 4.4678 | ... | 111.2 | 112.6 | 115.1 | Autres légumes frais, n.d.a. |
| Kartoffeln | 2.5438 | 98.5 | 96.5 | 102.7 | 93.8 | Pommes de terre |
| Obst | 8.1049 | 103.2 | 99.9 | 101.5 | 103.9 | Fruits |
| Frischobst | 5.1355 | 101.1 | 98.4 | 101.6 | 104.6 | Fruits frais |
| Tafeläpfel | 1.9908 | 103.6 | 97.8 | 103.0 | 109.0 | Pommes de table |
| Tafelbirnen | 0.4565 | 90.8 | 92.7 | 104.0 | 107.3 | Poires de table |
| Sonstiges Frischobst | 2.6881 | ... | 99.7 | 100.2 | 100.8 | Autres fruits frais |
| Kirschen | 0.2603 | 96.3 | 100.2 | 107.4 | 105.5 | Cerises |
| Zwetschgen | 0.1351 | 90.0 | 97.8 | 103.2 | 107.2 | Prunes |
| Erdbeeren | 0.7686 | 100.0 | 99.6 | 100.0 | 101.7 | Fraises |
| Sonstiges Frischobst, a.n.g. | 1.5241 | ... | 99.8 | 98.8 | 99.0 | Autres fruits frais, n.d.a. |
| Trauben | 2.9694 | 103.5 | 101.9 | 101.4 | 102.8 | Raisins |
| Wein | 6.6240 | ... | 99.8 | 102.3 | 102.7 | Vin |
| Tierische Erzeugung | 64.2275 | 100.7 | 99.4 | 102.2 | 102.2 | Production animale |
| Tiere | 30.5861 | ... | 98.9 | 103.8 | 101.7 | Animaux |
| Rindvieh | 13.9343 | ... | 96.0 | 99.0 | 95.8 | Bovins |
| Schweine | 12.0587 | 112.0 | 100.9 | 110.4 | 109.7 | Porcs |
| Schafe | 0.6930 | 82.0 | 104.7 | 104.2 | 98.2 | Ovins |
| Geflügel | 3.9001 | ... | 100.8 | 100.5 | 98.9 | Volaille |
| Tierische Erzeugnisse | 33.6414 | ... | 99.9 | 100.7 | 102.7 | Produits animaux |
| Rohmilch | 30.5577 | 103.9 | 99.9 | 100.7 | 102.9 | Lait cru |
| Eier | 3.0119 | 98.6 | 99.7 | 100.7 | 100.3 | Œufs |
| Sonstige tierische Erzeugnisse | 0.0718 | 96.1 | 100.0 | 104.0 | 104.0 | Autres produits animaux |
| Indizes nach Produktionsart | | | | | | Indices selon le mode de production |
| Frischgemüse | 9.7893 | 98.3 | 106.9 | 104.6 | 107.3 | Légumes frais |
| ÖLN | 8.6594 | 98.0 | 106.9 | 103.5 | 106.4 | PER |
| Bio | 1.1299 | 101.9 | 106.1 | 112.8 | 114.8 | Bio |
| Grossvieh | 7.7248 | 89.3 | 102.3 | 105.3 | 99.2 | Grand bétail |
| ÖLN | 6.1304 | 89.1 | 102.9 | 107.0 | 100.4 | PER |
| Natura Beef | 1.5944 | 87.3 | 96.7 | 98.6 | 94.9 | Natura Beef |
| Rohmilch | 30.5577 | 103.9 | 99.9 | 100.7 | 102.9 | Lait cru |
| ÖLN | 28.1424 | 104.4 | 99.9 | 100.4 | 102.7 | PER |
| Bio | 2.4153 | 96.3 | 99.8 | 103.5 | 106.3 | Bio |

7.6 Einkaufspreisindex landwirtschaftlicher Produktionsmittel Indice des prix d'achat des agents de production agricoles

Dezember 2015 = 100 ~ Décembre 2015 = 100

| Produktgruppen | Gewicht 2018 Pondération 2018 | 2010 | 2015 | 2017 | 2018 | Groupes de produit |
|--|----------------------------------|-------|-------|-------|-------|---|
| Gesamtinput | 100.0000 | 103.5 | 101.1 | 98.4 | 101.0 | Input total |
| Landwirtschaftliche Verbrauchsgüter (Vorleistungen) | 77.0679 | 103.2 | 100.9 | 98.4 | 101.0 | Produits consommés dans l'agriculture (consommation intermédiaire) |
| Saat- und Pflanzgut | 4.3342 | 100.2 | 100.8 | 97.4 | 98.2 | Semences et plants |
| Energie und Schmierstoffe | 7.4654 | 114.6 | 105.4 | 104.3 | 116.6 | Energie et lubrifiants |
| Strom | 2.5767 | 93.7 | 100.1 | 98.9 | 99.0 | Electricité |
| Heizstoffe | 0.9100 | 122.2 | 110.1 | 111.9 | 131.9 | Combustibles de chauffage |
| Treibstoffe | 3.7867 | 142.2 | 111.6 | 109.7 | 133.6 | Carburants |
| Schmierstoffe | 0.1920 | 106.3 | 102.0 | 100.5 | 107.2 | Lubrifiants |
| Dünge- u. Bodenverbesserungsmittel | 3.0109 | 103.7 | 102.2 | 91.6 | 95.8 | Engrais et amendements |
| Einnährstoffdünger | 2.1076 | 104.5 | 103.3 | 89.6 | 94.5 | Engrais simples |
| Mehrnährstoffdünger | 0.6323 | 109.7 | 100.7 | 94.1 | 98.1 | Engrais composés |
| Sonstige Dünge- und Bodenverbesserungsmittel | 0.2710 | 87.5 | 98.7 | 98.3 | 98.0 | Autres engrais et amendements |
| Pflanzenschutz- und Schädlingsbekämpfungsmittel | 1.8450 | 104.8 | 100.0 | 91.7 | 91.0 | Produits phytosanitaires et antiparasitaires |
| Tierarzt und Medikamente | 3.0050 | 104.6 | 99.6 | 100.2 | 99.8 | Vétérinaire et médicaments |
| Futtermittel | 23.0202 | 100.6 | 100.7 | 98.6 | 100.1 | Aliments pour animaux |
| Einzel Futtermittel | 4.5822 | 102.7 | 101.0 | 99.8 | 101.5 | Aliments simples |
| Mischfuttermittel | 18.4380 | 100.1 | 100.7 | 98.4 | 99.8 | Aliments composés |
| Mischfuttermittel für Kälber | 1.2701 | 101.1 | 101.1 | 97.4 | 98.8 | Aliments composés pour veaux |
| Mischfuttermittel für Rinder ohne Kälber | 5.0476 | 100.7 | 100.8 | 98.2 | 100.3 | Aliments composés pour bovins autres que veaux |
| Mischfuttermittel für Schweine | 7.2551 | 100.3 | 100.7 | 98.5 | 99.3 | Alim. composés pour porcins |
| Mischfuttermittel für Geflügel | 4.5470 | 98.8 | 100.5 | 98.4 | 99.9 | Alim. composés pour volailles |
| Sonstige Mischfuttermittel | 0.3183 | 99.7 | 100.4 | 99.9 | 100.9 | Autres aliments composés |
| Instandhaltung von Maschinen und Geräten | 7.6212 | 104.2 | 100.6 | 98.9 | 100.2 | Entretien des machines et de l'équipement |
| Instandhaltung von Bauten | 3.1255 | 102.8 | 100.7 | 100.3 | 102.3 | Entretien des bâtiments |
| Sonstige Waren und Dienstleistungen | 23.6405 | 103.0 | 100.3 | 97.9 | 100.1 | Autres biens et services |
| Landwirtschaftliche Dienstleistungen | 10.1022 | 102.9 | 100.0 | 96.9 | 98.6 | Services agricoles |
| Sonstige Waren und Dienstl. n.a.d. | 13.5383 | 103.1 | 100.5 | 98.8 | 101.3 | Autres biens et services n.d.a. |
| Wasserkosten | 0.9445 | 91.1 | 100.0 | 97.8 | 97.8 | Frais de l'eau |
| Kleinwerkzeuge | 2.9214 | 114.9 | 102.0 | 89.3 | 89.1 | Petit outillage |
| Allg. Kosten Pflanzenbau | 2.1406 | 106.5 | 100.6 | 105.3 | 106.7 | Frais gén. en culture végétale |
| Allg. Kosten Tierhaltung | 2.6020 | 104.0 | 100.0 | 99.8 | 98.6 | Frais gén. en production animale |
| Kommunikation | 2.0024 | 93.5 | 100.1 | 101.9 | 104.5 | Communication |
| Administration, Beratungsdienstl., Finanzdienstleistungen | 1.8536 | 98.2 | 100.0 | 100.0 | 100.0 | Administration, services de consultation, serv. financiers |
| Berufsverbände | 1.0738 | 103.8 | 100.0 | 100.0 | 115.6 | Organisations profession. |
| Landwirtschaftliche Investitionsgüter | 22.9321 | 104.5 | 101.5 | 98.1 | 101.1 | Investissements agricoles |
| Ausrüstungsgüter | 14.2866 | 110.0 | 102.7 | 97.4 | 101.9 | Biens d'équipements |
| Einrichtungen u. sonst. Maschinen | 9.3227 | 109.4 | 102.5 | 98.0 | 102.6 | Équipements et autres machines |
| Einachsschlepper und andere einachsige Motorgeräte | 0.4861 | 110.3 | 108.9 | 100.4 | 102.1 | Monoaxes et autres machines à un essieu |
| Maschinen und Geräte für die Bodenbearbeitung | 2.6976 | 110.2 | 101.1 | 96.4 | 102.2 | Machines et équipements pour la culture du sol |
| Maschinen und Geräte für die Ernte | 3.3914 | 110.4 | 103.9 | 98.4 | 104.1 | Machines et équip. pour la récolte |
| Maschinen und Einrichtungen der Innenwirtschaft | 2.7476 | 105.6 | 99.4 | 98.2 | 100.4 | Machines et équipements utilisés à l'intérieur de la ferme |
| Fahrzeuge | 4.9639 | 111.3 | 103.1 | 96.2 | 100.3 | Véhicules |
| Zugmaschinen | 3.3036 | 114.4 | 102.6 | 94.4 | 99.6 | Tracteurs |
| Sonstige Fahrzeuge | 1.6603 | 108.3 | 103.7 | 98.0 | 101.2 | Autres véhicules |
| Bauten | 7.6423 | 97.1 | 100.0 | 98.9 | 99.7 | Constructions |
| Sonstige Investitionen | 1.0032 | 95.3 | 99.4 | 100.9 | 101.1 | Autres investissements |
| Produktionsmittel landwirtschaftlicher Herkunft ¹ | 27.3544 | 100.5 | 100.7 | 98.4 | 99.8 | Agents de production d'origine agricole ¹ |
| Restliche Produktionsmittel | 72.6456 | 104.7 | 101.2 | 98.3 | 101.5 | Autres agents de production |

1 Saat- und Pflanzgut, Futtermittel

1 Semences et plants, aliments pour animaux

7. Preise, Löhne, Zinsen ~ Prix, salaires, intérêts

7.7 Kaufkraft landwirtschaftlicher Erzeugnisse im Verhältnis zu landwirtschaftlichen Produktionsmitteln Pouvoir d'achat des produits agricoles par rapport aux agents de production agricoles

Verhältnis zwischen dem Produzentenpreisindex landw. Erzeugnisse und dem Einkaufspreisindex landw. Produktionsmittel, Dezember 2015 = 100.

Relation entre l'indice des prix à la production des produits agricoles et l'indice des prix des agents de production agricoles, décembre 2015 = 100.

| Jahre Années | Januar Janvier | Februar Février | März Mars | April Avril | Mai Mai | Juni Juin | Juli Juillet | August Août | September Septembre | Oktober Octobre | November Novembre | Dezember Décembre | Mittel ¹ Moyenne ¹ |
|-----------------|-------------------|--------------------|--------------|----------------|-------------|--------------|-----------------|----------------|------------------------|--------------------|----------------------|----------------------|---|
| 2000 | 123.3 | 122.4 | 122.4 | 125.5 | 120.9 | 121.4 | 120.9 | 118.4 | 117.0 | 116.8 | 114.1 | 113.0 | 119.7 |
| 2005 | 109.1 | 108.3 | 107.9 | 106.6 | 106.2 | 105.8 | 105.3 | 104.8 | 107.1 | 105.9 | 105.1 | 105.0 | 106.4 |
| 2010 | 98.8 | 97.1 | 97.1 | 96.3 | 95.9 | 97.1 | 98.7 | 97.9 | 100.4 | 97.8 | 96.7 | 96.9 | 97.6 |
| 2014 | 105.0 | 104.4 | 104.4 | 104.2 | 104.0 | 105.5 | 105.3 | 104.3 | 103.9 | 100.8 | 98.2 | 98.8 | 103.2 |
| 2015 | 98.3 | 97.0 | 96.8 | 97.8 | 97.7 | 99.3 | 101.3 | 101.6 | 101.1 | 101.0 | 99.6 | 100.0 | 99.3 |
| 2016 | 101.0 | 100.4 | 99.6 | 100.4 | 100.8 | 102.8 | 105.5 | 104.9 | 103.4 | 104.0 | 103.3 | 103.3 | 102.5 |
| 2017 | 103.3 | 102.5 | 100.6 | 101.2 | 102.0 | 104.6 | 106.8 | 105.1 | 105.0 | 105.9 | 104.4 | 104.6 | 103.8 |
| 2018 | 102.9 | 101.0 | 100.2 | 99.9 | 99.8 | 102.0 | 103.5 | 101.4 | 102.2 | 101.7 | 100.7 | 101.8 | 101.4 |

1 Jahresmittel

1 Moyenne annuelle

Agristat

Agristat

7.8 Kaufkraft landwirtschaftlicher Erzeugnisse im Verhältnis zu den Konsumentenpreisen Pouvoir d'achat des produits agricoles par rapport aux prix à la consommation

Verhältnis zwischen dem Produzentenpreisindex landw. Erzeugnisse und dem Landesindex der Konsumentenpreise, Dezember 2015 = 100.

Relation entre l'indice des prix à la production des produits agricoles et l'indice des prix à la consommation, décembre 2015 = 100.

| Jahre Années | Januar Janvier | Februar Février | März Mars | April Avril | Mai Mai | Juni Juin | Juli Juillet | August Août | September Septembre | Oktober Octobre | November Novembre | Dezember Décembre | Mittel ¹ Moyenne ¹ |
|-----------------|-------------------|--------------------|--------------|----------------|-------------|--------------|-----------------|----------------|------------------------|--------------------|----------------------|----------------------|---|
| 2000 | 125.6 | 124.3 | 124.5 | 127.2 | 122.7 | 123.1 | 123.0 | 120.5 | 119.2 | 118.6 | 115.4 | 114.5 | 121.5 |
| 2005 | 109.8 | 109.1 | 108.6 | 106.9 | 106.0 | 105.9 | 106.2 | 105.7 | 108.3 | 106.1 | 105.0 | 105.1 | 106.9 |
| 2010 | 100.4 | 98.4 | 98.3 | 96.7 | 96.4 | 97.9 | 100.1 | 99.1 | 101.5 | 98.5 | 97.4 | 97.5 | 98.5 |
| 2014 | 107.3 | 106.5 | 106.2 | 105.9 | 105.3 | 106.9 | 107.2 | 106.0 | 105.5 | 102.2 | 99.5 | 100.2 | 104.9 |
| 2015 | 99.8 | 98.2 | 97.9 | 98.6 | 97.8 | 99.3 | 101.8 | 101.9 | 101.0 | 100.7 | 99.7 | 100.0 | 99.7 |
| 2016 | 100.3 | 99.3 | 98.1 | 98.7 | 98.8 | 100.7 | 103.7 | 102.6 | 101.1 | 101.7 | 101.3 | 101.5 | 100.6 |
| 2017 | 101.5 | 100.4 | 98.3 | 98.6 | 99.1 | 101.7 | 104.1 | 102.4 | 102.4 | 103.4 | 102.4 | 102.7 | 101.4 |
| 2018 | 102.0 | 100.0 | 98.9 | 98.8 | 98.7 | 101.1 | 102.7 | 100.6 | 101.7 | 101.5 | 101.2 | 101.9 | 100.8 |

1 Jahresmittel

1 Moyenne annuelle

Agristat

Agristat

7.9 Index der Preise landwirtschaftlicher Produktionsfaktoren Indice des prix des facteurs de production agricoles

Dezember 2015 = 100 ~ Décembre 2015 = 100

| Produktgruppen | Gewicht 2008 Pondération 2008 | 2010 | 2015 | 2017 | 2018 | Groupes de produits |
|---------------------------|----------------------------------|-------|-------|-------|-------|--|
| Kapitalkosten | 100.0000 | 103.1 | 100.1 | 98.2 | 98.3 | Coûts financiers |
| Löhne und Lohnnebenkosten | 100.0000 | 97.5 | 100.2 | 100.2 | 101.7 | Salaires et charges salariales annexes |
| Löhne | 86.4241 | 97.6 | 100.3 | 100.4 | 102.0 | Salaires |
| Lohnnebenkosten | 13.5759 | 96.8 | 100.0 | 99.2 | 99.8 | Charges salariales annexes |

Agristat

Agristat

7. Preise, Löhne, Zinsen ~ Prix, salaires, intérêts

7.10 Einkaufspreise einiger landwirtschaftlicher Produktionsmittel Prix d'achat de divers agents de production agricoles

Preise zur Indexberechnung anfangs Monat erhoben; die Preise verstehen sich franko Hof und ohne MwSt.
Die Preisdurchschnitte können durch Quellenwechsel beeinflusst werden.

Les prix pour le calcul de l'indice ont été saisis au début du mois; les prix s'entendent franco la ferme, sans la TVA.
Les moyennes de prix peuvent être influencées par des changements de sources.

| Produktionsmittel | Einheit ~ Unité | 2010 | 2015 | 2017 | 2018 | Agents de production |
|--------------------------------|-----------------|--------|--------|--------|--------|---------------------------------|
| Energiestoffe | | | | | | Sources énergétiques |
| Heizöl ¹ | CHF/hl | 77.11 | 66.56 | 70.82 | 86.11 | Mazout ¹ |
| Benzin ² | CHF/hl | 94.39 | 80.24 | 82.02 | 93.13 | Essence ² |
| Diesel ² | CHF/hl | 101.34 | 85.16 | 88.09 | 102.52 | Diesel ² |
| Düngemittel³ | | | | | | Engrais³ |
| Ammonsalpeter 27% N | CHF/100 kg N | 163.05 | 161.70 | 131.53 | 137.04 | Nitrate d'ammoniaque 27% N |
| Harnstoff 46% N | CHF/100 kg N | 145.24 | 129.08 | 110.59 | 118.77 | Urée 46% N |
| Phosphatdünger 46% P | CHF/100 kg P | ... | ... | ... | 147.02 | Engrais phosphaté 46% P |
| Phosphatdünger 18% P | CHF/100 kg P | 282.98 | 293.68 | 283.61 | 293.50 | Engrais phosphaté 18% P |
| Kalisalz 60% K | CHF/100 kg K | 107.68 | 92.56 | 83.05 | 88.16 | Sel de potasse 60% K |
| PK-Dünger 20 : 30 | CHF/100 kg | 73.54 | 67.16 | 63.14 | 65.49 | Engrais PK 20 : 30 |
| NPK-Dünger 13 : 13 : 21 | CHF/100 kg | 70.66 | 64.36 | 56.72 | 59.59 | Engrais NPK 13 : 13 : 21 |
| NPK-Dünger 20 : 5 : 8 | CHF/100 kg | 76.46 | 68.58 | 61.96 | 63.68 | Engrais NPK 20 : 5 : 8 |
| NPK-Dünger 20 : 8 : 8 + Mg + B | CHF/100 kg | 83.10 | 75.44 | 67.94 | 70.10 | Engrais NPK 20 : 8 : 8 + Mg + B |

1 BFS: Landesindex der Konsumentenpreise: Preis für 9 001 - 14 000 Liter

2 Zollrückerstattung bereits abgezogen

3 Lieferbedingungen: Sackware, franko Hof, mindestens 8 Tonnen

1 OFS: Indice des prix à la consommation: prix pour 9 001 à 14 000 litres

2 Remboursement des droits de douane déjà déduit

3 Conditions de livraison: en sacs, franco ferme, au moins 8 tonnes

Agristat

Agristat

7.11 Durchschnittliche Konsumentenpreise einiger Artikel Prix moyen à la consommation de divers articles

| Nahrungsmittel | Einheit ~ Unité | 2010 | 2015 | 2017 | 2018 | Aliment |
|--------------------------------------|-----------------------|-------|-------|-------|-------|---|
| Vollmilch, pasteurisiert | CHF/l | 1.64 | 1.61 | 1.55 | 1.63 | Lait entier, pasteurisé |
| Milchdrink, pasteurisiert | CHF/l | 1.58 | 1.57 | 1.53 | 1.57 | Lait « drink », pasteurisé |
| Vorzugsbutter | CHF/100 g | 1.88 | 1.71 | 1.66 | 1.69 | Beurre de choix |
| Kochbutter, in Mödeli | CHF/250 g | 3.08 | 3.07 | 2.91 | 3.03 | Beurre de cuisine, en plaques |
| Emmentalerkäse | CHF/100 g | 1.89 | 1.74 | 1.72 | 1.78 | Fromage d'Emmental |
| Greyerzerkäse | CHF/100 g | 2.10 | 1.86 | 1.87 | 1.91 | Fromage de Gruyère |
| Joghurt, nature | CHF/180 g | 0.71 | 0.80 | 0.79 | 0.81 | Yogourt nature |
| Kaffeerahm, verpackt | CHF/2,5 dl | 1.38 | 1.00 | 0.94 | 1.00 | Crème à café, en emballage |
| Inlandeier, Kl. «Extra» (50 - 65 g) | CHF/St. ~ CHF/pce | 0.73 | 0.61 | ... | ... | Œufs du pays, cl.«extra» (50 - 65 g) |
| Inlandeier (Bodenhaltung) | CHF/6 St. ~ CHF/6 pce | ... | ... | 2.70 | 2.60 | Œufs du pays (élevage au sol) |
| Rindfleisch ohne Knochen | | | | | | Viande de bœuf, sans os |
| Entrecôte | CHF/kg | 64.16 | 69.26 | 70.69 | 73.31 | Entrecôte |
| Braten | CHF/kg | 34.56 | 39.97 | 40.89 | 40.51 | Rôti |
| Voressen | CHF/kg | 24.57 | 26.61 | 26.44 | 26.59 | Ragoût |
| Kalbfleisch, la, ohne Knochen | | | | | | Viande de veau 1^{er} choix, sans os |
| Plätzli | CHF/kg | 71.37 | 74.47 | 75.70 | 78.00 | Tranche |
| Braten | CHF/kg | 44.87 | 56.62 | 61.68 | 63.99 | Rôti |
| Voressen | CHF/kg | 34.82 | 37.95 | 38.23 | 38.59 | Ragoût |
| Schweinefleisch, ohne Knochen | | | | | | Viande de porc, sans os |
| Plätzli | CHF/kg | 29.08 | 30.38 | 30.05 | 30.51 | Tranche |
| Braten | CHF/kg | 26.61 | 27.83 | 31.37 | 32.81 | Rôti |
| Voressen | CHF/kg | 17.88 | 15.68 | 15.56 | 16.23 | Ragoût |
| Wurstwaren | | | | | | Charcuterie |
| Cervelat | CHF/St. ~ CHF/pce | 1.12 | 1.08 | 1.15 | 1.14 | Cervelas |
| Kalbsbratwurst (80 - 120 g) | CHF/St. ~ CHF/pce | 2.01 | 2.40 | 2.15 | 2.38 | Saucisses à rôtir de veau (80 - 120 g) |
| Kartoffeln | CHF/kg | 2.69 | 2.90 | 3.00 | 2.91 | Pommes de terre |

Bundesamt für Statistik (BFS), Landesindex der Konsumentenpreise

Office fédéral de la statistique (OFS), indice des prix à la consommation

7. Preise, Löhne, Zinsen ~ Prix, salaires, intérêts

7.12 Schweizerischer Landesindex der Konsumentenpreise Indice suisse des prix à la consommation

Dezember 2015 = 100 ~ Décembre 2015 = 100

| Produktgruppen | Gewicht 2018 ¹ Pondération 2018 ¹ | 2010 | 2015 | 2017 | 2018 | Groupes de produits |
|---------------------------------------|--|-------|-------|-------|-------|--|
| Gesamtindex | 100.0000 | 102.5 | 100.6 | 100.7 | 101.7 | Indice général |
| Nahrungsm. u. alkoholfreie Getränke | 10.4490 | 104.3 | 101.2 | 102.1 | 103.3 | Alimentation et boissons non-alcoolisées |
| Nahrungsmittel | 9.5540 | 104.2 | 101.2 | 102.2 | 103.5 | Alimentation |
| Brot-, Mehl und Nahrungsmittel | 1.5820 | 105.0 | 100.9 | 100.6 | 101.4 | Pain, farine et produits alimentaires |
| Fleisch, Fleischwaren | 2.2280 | 101.1 | 100.8 | 102.6 | 103.8 | Viande, charcuterie et saucisses |
| Fisch, Fischwaren | 0.3840 | 104.2 | 99.9 | 103.9 | 103.4 | Poissons, crustacés et fruits de mer |
| Milch, Käse, Eier | 1.5330 | 103.1 | 99.9 | 99.3 | 100.4 | Lait, fromage, œufs |
| Speisefette und Öle | 0.2430 | 98.6 | 100.1 | 98.8 | 100.4 | Graisses et huiles comestibles |
| Früchte, Gemüse, Kartoffeln | 2.1620 | 108.9 | 103.5 | 106.4 | 108.8 | Fruits, légumes et pommes de terre |
| Zucker, Süßwaren | 0.6920 | 103.4 | 102.0 | 102.4 | 103.2 | Sucre, aliments sucrés |
| Sonstige Nahrungsmittel | 0.7300 | 105.6 | 99.6 | 98.9 | 99.7 | Autres produits d'alimentation |
| Alkoholfreie Getränke | 0.8950 | 105.6 | 102.2 | 100.9 | 102.0 | Boissons non-alcoolisées |
| Kaffee, Tee, Kakao | 0.4100 | 99.1 | 102.1 | 100.6 | 102.2 | Café, thé, cacao |
| Alkoholische Getränke und Tabak | 2.7650 | 96.1 | 101.0 | 101.0 | 101.7 | Boissons alcoolisées et tabac |
| Alkoholische Getränke | 1.0910 | 103.3 | 101.6 | 101.2 | 102.1 | Boissons alcoolisées |
| Tabakwaren | 1.6740 | 85.3 | 99.9 | 100.8 | 101.4 | Tabacs |
| Bekleidung und Schuhe | 3.7720 | 106.6 | 96.9 | 101.0 | 102.6 | Habillement et chaussures |
| Wohnen und Energie | 25.4160 | 97.1 | 100.7 | 101.9 | 103.3 | Logement et énergie |
| Hausrat und laufende Haushaltsführung | 3.9010 | 108.3 | 100.0 | 96.0 | 95.6 | Équipement ménager et entretien courant |
| Gesundheitspflege | 15.0630 | 103.0 | 100.2 | 99.3 | 98.3 | Santé |
| Verkehr | 11.2450 | 110.0 | 101.8 | 100.8 | 103.5 | Transport |
| Nachrichtenübermittlung | 2.9090 | 107.9 | 101.4 | 98.3 | 98.7 | Communications |
| Freizeit und Kultur | 8.8090 | 108.9 | 100.4 | 102.2 | 104.0 | Loisirs et culture |
| Erziehung und Unterricht | 0.8880 | 92.2 | 99.4 | 101.1 | 102.2 | Enseignement |
| Restaurants und Hotels | 9.3740 | 97.4 | 100.9 | 101.1 | 101.6 | Restaurants et hôtels |
| Sonstige Waren und Dienstleistungen | 5.4090 | 100.9 | 100.1 | 98.0 | 98.4 | Autres bien et services |

¹ Der Warenkorb wird jährlich neu gewichtet.

¹ La pondération du panier-type est renouvelée chaque année.

Bundesamt für Statistik (BFS), Sektion Preise

Office fédéral de la statistique (OFS), section des prix

7.13 Importpreisindex Indice des prix à l'importation

Dezember 2015 = 100 ~ Décembre 2015 = 100

| Produktgruppen | Gewicht 2015 Pondération 2015 | 2010 | 2015 | 2017 | 2018 | Groupes de produits |
|---|----------------------------------|-------|-------|-------|-------|--|
| Importpreisindex | 100.0000 | 118.5 | 102.4 | 102.1 | 106.8 | Indice des prix à l'importation |
| Landwirtschaftliche Produkte | 2.1797 | 108.8 | 105.0 | 101.1 | 103.7 | Produits agricoles |
| Kohlen | 0.0165 | 183.7 | 103.0 | 102.5 | 116.6 | Charbon |
| Verarbeitete Produkte | 95.5322 | 117.4 | 102.0 | 102.0 | 106.2 | Arts et métiers, industrie |
| Nahrungs- und Futtermittel | 3.8342 | 104.5 | 99.8 | 100.9 | 103.8 | Produits alimentaires et fourragers |
| Fleisch und Fleischprodukte | 0.5866 | 97.8 | 97.6 | 101.6 | 106.7 | Viande et produits carnés |
| Fisch und Fischprodukte | 0.3737 | 106.7 | 99.1 | 107.8 | 113.3 | Poissons et produits à base de poisson |
| Verarbeitetes Obst und Gemüse | 0.4385 | 90.1 | 100.9 | 98.4 | 100.0 | Fruits et légumes transformés |
| Sonstige Nahrungsmittel | 1.0714 | 111.3 | 99.2 | 99.5 | 101.7 | Autres produits alimentaires |
| Futtermittel für Heimtiere | 0.1089 | 118.1 | 103.3 | 98.3 | 102.6 | Aliments pour animaux de compagnie |
| Getränke | 1.1566 | 106.1 | 101.2 | 101.2 | 103.8 | Boissons |
| Holzprodukte | 1.2356 | 118.5 | 100.4 | 103.9 | 110.5 | Produits en bois |
| Mineralölprodukte | 4.3071 | 149.9 | 114.6 | 111.2 | 141.5 | Produits pétroliers |
| Benzin | 1.1257 | 153.0 | 115.2 | 110.5 | 133.4 | Essence |
| Diesel | 1.2757 | 160.3 | 114.1 | 109.4 | 143.1 | Diesel |
| Heizöl extraleicht | 1.1083 | 150.9 | 115.4 | 109.9 | 143.4 | Mazout extra-léger |
| Metallprodukte | 3.6408 | 112.7 | 101.4 | 101.6 | 108.3 | Produits métalliques |
| Maschinen | 8.2812 | 114.5 | 101.5 | 101.8 | 107.6 | Machines |
| Land- und forstwirtschaftliche Maschinen | 0.3875 | 111.0 | 101.5 | 97.8 | 103.4 | Machines agricoles et forestières |
| EDV-Geräte usw. | 9.6034 | 126.3 | 102.2 | 99.2 | 97.8 | Produits informatiques etc. |
| Desktops | 0.3509 | 118.6 | 103.8 | 96.0 | 90.2 | Desktops |
| Nutzfahrzeuge | 0.8666 | 121.7 | 103.3 | 104.0 | 104.8 | Véhicules utilitaires |

Bundesamt für Statistik (BFS), Sektion Preise

Office fédéral de la statistique (OFS), section des prix

**7.14 Produzentenpreisindex
Indice des prix à la production**

Dezember 2015 = 100 ~ Décembre 2015 = 100

| Produktgruppen | Gewicht 2015 Pondération 2015 | 2010 | 2015 | 2017 | 2018 | Groupes de produits |
|--|----------------------------------|-------|-------|-------|-------|---|
| Produzentenpreisindex | 100.0000 | 107.1 | 101.0 | 99.7 | 101.0 | Indice des prix à la production |
| Land- und Forstwirtschaft ¹ | 2.4157 | 100.2 | 99.7 | 100.4 | 101.0 | Agriculture et sylviculture ¹ |
| Landwirtschaftliche Produkte ¹ | 2.2929 | 99.9 | 99.5 | 100.4 | 101.0 | Produits agricoles ¹ |
| Einjährige Pflanzen | 0.5581 | 101.8 | 103.3 | 101.5 | 101.6 | Plantes non permanentes |
| Getreide, Hülsenfrüchte und Ölsaaten | 0.1361 | 99.0 | 100.8 | 100.4 | 100.1 | Céréales, légumineuses et graines oléagineuses |
| Getreide | 0.1061 | 97.1 | 100.0 | 100.0 | 99.9 | Céréales |
| Gemüse, Wurzeln und Knollen | 0.2905 | 101.9 | 105.7 | 103.1 | 103.3 | Légumes, racines et tubercules |
| Frischgemüse | 0.2022 | 98.2 | 107.0 | 104.8 | 107.7 | Légumes frais |
| Zuckerrüben | 0.0345 | 123.9 | 111.8 | 94.1 | 92.6 | Betteraves sucrières |
| Kartoffeln | 0.0538 | 98.5 | 96.5 | 102.7 | 93.8 | Pommes de terre |
| Sonstige einjährige Pflanzen | 0.1315 | 105.2 | 101.3 | 98.9 | 99.2 | Autres plantes non permanentes |
| Gartenbauprodukte | 0.1134 | 102.5 | 100.5 | 98.7 | 98.4 | Produits horticoles |
| Mehnjährige Pflanzen | 0.3112 | 101.5 | 99.8 | 101.9 | 103.4 | Plantes permanentes |
| Weinbau | 0.2027 | 102.6 | 100.5 | 102.0 | 102.7 | Vigne |
| Kern- und Steinobst | 0.0695 | 101.8 | 97.6 | 103.1 | 107.2 | Fruits à pépins et à noyau |
| Baumschulprodukte | 0.0666 | 105.5 | 101.1 | 97.9 | 97.2 | Produits de pépinières |
| Tiere und tierische Produkte | 1.3570 | 98.6 | 98.0 | 99.8 | 100.4 | Animaux et produits animaux |
| Rohmilch | 0.6457 | 99.6 | 96.9 | 95.7 | 99.0 | Lait cru |
| Schlachtrinder | 0.2944 | 87.3 | 96.0 | 99.0 | 95.8 | Bovins de boucherie |
| Schafe | 0.0146 | 82.0 | 104.7 | 104.2 | 98.2 | Ovins |
| Schweine | 0.2548 | 112.0 | 100.9 | 110.4 | 109.7 | Porcs |
| Geflügel | 0.1460 | 99.9 | 100.3 | 100.6 | 99.5 | Volailles |
| Forstwirtschaftliche Produkte | 0.1228 | 104.9 | 103.2 | 99.7 | 101.1 | Produits sylvicoles |
| Natursteine, Sand und Kies, Salz | 0.7002 | 101.8 | 100.9 | 99.5 | 99.5 | Pierres naturelles, sable et gravier, sel |
| Verarbeitete Produkte | 92.1608 | 107.7 | 101.0 | 99.1 | 100.4 | Arts et métiers, industrie |
| Nahrungs- und Futtermittel | 9.4362 | 101.3 | 100.0 | 99.8 | 100.3 | Produits alimentaires et fourragers |
| Fleisch und Fleischprodukte | 2.0205 | 103.4 | 99.5 | 101.2 | 102.1 | Viande et produits carnés |
| Verarbeitetes Obst und Gemüse | 0.2036 | 101.5 | 99.6 | 99.3 | 99.1 | Fruits et légumes transformés |
| Pflanzliche und tierische Öle und Fette | 0.1583 | 103.9 | 100.3 | 106.3 | 98.3 | Huiles et graisses végétales et animales |
| Milchprodukte | 2.2295 | 99.6 | 100.4 | 98.4 | 100.1 | Produits laitiers |
| Müllereiprodukte und Stärkeerzeugnisse | 0.2809 | 104.5 | 101.3 | 98.9 | 101.0 | Produits de meunerie et produits amylicés |
| Back- und Teigwaren | 1.0969 | 96.8 | 99.7 | 100.7 | 100.7 | Produits de boulangerie et pâtes alimentaires |
| Sonstige Nahrungsmittel | 2.9495 | 102.9 | 99.8 | 99.2 | 99.4 | Autres produits alimentaires |
| Futtermittel für Nutztiere | 0.4970 | 101.3 | 100.8 | 99.6 | 99.8 | Aliments pour animaux de ferme |
| Getränke | 0.8642 | 100.6 | 100.0 | 100.2 | 101.2 | Boissons |
| Tabakwaren ² | 0.3427 | 96.8 | 100.8 | 101.8 | 102.9 | Produits à base de tabac ² |
| Holzprodukte | 2.6957 | 102.2 | 101.8 | 99.5 | 101.6 | Produits en bois |
| Mineralölprodukte | 0.8086 | 158.1 | 117.8 | 113.3 | 143.9 | Produits pétroliers |
| Chemische Produkte | 6.0406 | 109.2 | 102.2 | 99.2 | 101.4 | Produits chimiques |
| Schädlingsbekämpfungs- und Pflanzenschutzmittel | 0.3071 | ... | 102.3 | 102.4 | 106.0 | Pesticides et autres produits agrochimiques |
| Maschinen | 10.2733 | 105.6 | 100.6 | 100.1 | 102.2 | Machines |
| Land- und forstwirtschaftliche Maschinen | 0.1348 | 98.8 | 99.7 | 102.5 | 104.1 | Machines agricoles et forestières |
| Energieversorgung | 3.4827 | 96.9 | 101.2 | 98.7 | 101.1 | Prod. et distrib. d'électricité et de gaz |
| Elektrizität | 2.7607 | 96.4 | 100.1 | 98.3 | 99.4 | Electricité |
| Sammlung von Abfällen, Rückgewinnung | 1.2406 | 184.2 | 116.4 | 146.2 | 145.2 | Collection de déchets, récupération |

¹ Inbegriffen Baumschul- und Gartenbauprodukte

² Bis Dezember 2010 inkl. Tabaksteuer

¹ Produits de pépinières et produits horticoles inclus

² Jusqu'en décembre 2010 y compris l'impôt sur le tabac

7. Preise, Löhne, Zinsen ~ Prix, salaires, intérêts

7.15 Entwicklung ausgewählter Produzentenpreise (nominal) Evolution des prix à la production de produits sélectionnés (valeurs nominales)

| Jahre | Konsummilch ¹ | Weizen | Dinkel, Emmer, Einkorn | Roggen | Hafer | Futtergerste | Landesindex der Konsumentenpreise, Basis 1914 = 100 |
|--|-----------------------------------|---------------|-------------------------------|---------------|---------------|-----------------|---|
| Années | Lait de consommation ¹ | Blé | Epeautre, amidonnier, engrain | Seigle | Avoine | Orge fourragère | Indice des prix à la consommation, base 1914 = 100 |
| Produzentenpreis in CHF/100 kg, exkl. MwSt. | | | | | | | Punkte |
| Prix à la production en CHF par 100 kg, hors TVA | | | | | | | Points |
| 1914 | 17.20 | 24.53 | 18.78 | 20.97 | 21.67 | 21.25 | 100.0 |
| 1920 | 37.70 | 65.26 | 50.69 | 62.14 | 55.97 | 56.46 | 224.0 |
| 1925 | 29.50 | 44.33 | 31.90 | 37.51 | 30.93 | 32.75 | 168.2 |
| 1930 | 24.20 | 41.85 | 30.51 | 34.42 | 21.50 | 22.19 | 158.4 |
| 1935 | 20.60 | 33.80 | 25.50 | 25.40 | 17.20 | 19.50 | 128.2 |
| 1940 | 23.70 | 38.35 | 29.84 | 31.25 | 30.34 | 31.36 | 150.8 |
| 1945 | 31.30 | 53.44 | 48.00 | 50.20 | 47.21 | 47.25 | 208.9 |
| 1950 | 40.20 | 62.85 | 58.00 | 57.31 | 44.25 | 45.45 | 218.1 |
| 1955 | 41.00 | 64.41 | 59.44 | 55.20 | 46.60 | 47.10 | 236.7 |
| 1960 | 42.40 | 65.62 | 61.53 | 55.66 | 44.04 | 46.08 | 251.6 |
| 1965 | 51.90 | 67.48 | 62.46 | 55.23 | 38.60 | 38.40 | 294.7 |
| 1970 | 56.70 | 66.83 | 60.11 | 55.89 | 42.20 | 43.60 | 349.3 |
| 1975 | 73.53 | 92.59 | 83.00 | 78.60 | 56.00 | 56.00 | 505.8 |
| 1980 | 78.22 | 96.61 | 88.40 | 82.39 | 64.00 | 64.00 | 567.6 |
| 1985 | 90.94 | 106.83 | 95.91 | 101.06 | 74.00 | 74.00 | 699.9 |
| 1990 | 104.72 | 104.52 | 98.43 | 105.62 | 67.00 | 68.00 | 792.3 |
| 1995 | 93.09 | 100.99 | 96.62 | 91.78 | 55.50 | 59.50 | 925.3 |
| 2000 | 76.37 | 71.16 | 64.51 | 56.98 | 43.00 | 47.00 | 960.2 |
| 2005 | 69.38 | 51.53 | 52.08 | 45.20 | 37.00 | 40.50 | 1 001.6 |
| 2006 | 69.06 | 51.72 | 51.63 | 46.27 | 37.00 | 40.50 | 1 012.2 |
| 2007 | 67.19 | 55.50 | 54.57 | 52.90 | 35.00 | 37.50 | 1 019.6 |
| 2008 | 74.78 | 55.53 | 61.06 | 51.90 | 34.50 | 38.00 | 1 044.4 |
| 2009 | 61.32 | 46.53 | 57.92 | 37.90 | 30.50 | 31.10 | 1 039.4 |
| 2010 | 58.07 | 49.54 | 52.91 | 39.90 | 30.50 | 34.40 | 1 046.9 |
| 2011 | 59.19 | 49.22 | 54.30 | 39.85 | 30.50 | 34.10 | 1 048.9 |
| 2012 | 56.47 | 49.84 | 51.01 | 39.85 | 30.50 | 33.70 | 1 041.7 |
| 2013 | 61.54 | 50.10 | 55.07 | 41.00 | 30.50 | 34.20 | 1 039.4 |
| 2014 | 63.56 | 46.71 | 55.78 | 41.00 | 30.50 | 33.40 | 1 039.2 |
| 2015 | 55.70 | 48.65 | 55.86 | 40.00 | 30.50 | 32.20 | 1 027.4 |
| 2016 | 53.18 | 51.19 | 54.04 | 40.00 | 30.50 | 33.44 | 1 022.9 |
| 2017 | 55.04 | 48.30* | 54.35* | 38.00* | 30.50* | 33.10* | 1 028.4 |
| 2018 | 56.43 | 48.35* | 49.33* | 40.00* | 30.50* | 33.00* | 1 038.0 |

¹ Bis 1999 Konsummilch franko Sammelstelle; ab 2000 Industriemilch der Sektion Marktbeobachtung BLW

¹ Lait de consommation franco collecteur jusqu'en 1999; lait industriel de la Section observation du marché de l'OFAG à partir de 2000

Verschiedene Quellen

Sources diverses

7. Preise, Löhne, Zinsen ~ Prix, salaires, intérêts

7.16 Durchschnittliche Preise von Boden und landwirtschaftlichen Anwesen Prix moyens des terres et des domaines agricoles

| Bezirk District | Region | Durchschnittliche Bodenpreise in CHF/m ² Prix moyen des terrains en CHF/m ² | | | | | | | Région |
|---|--------------------------|--|---------------|---------------|---------------|---------------|---------------|---------------|--|
| | | 2007- 2012 | 2008- 2013 | 2009- 2014 | 2010- 2015 | 2011- 2016 | 2012- 2017 | 2013- 2018 | |
| Delémont | Talregion | 2.81 | 2.83 | 2.85 | 2.88 | 2.67 | 2.85 | 2.98 | Région de plaine |
| | Hügelregion | 2.53 | 2.42 | 2.32 | 2.45 | 2.48 | 2.52 | 2.62 | Région des collines |
| | Bergregion | 1.66 | 1.69 | 1.68 | 1.64 | 1.61 | 1.57 | 1.59 | Région de montagne |
| Porrentruy | Talregion | 2.16 | 2.13 | 2.10 | 2.09 | 2.12 | 2.16 | 2.18 | Région de plaine |
| | Hügel- und Bergregion | 1.30 | 1.29 | 1.26 | 1.29 | 1.25 | 1.29 | 1.29 | Région des collines et de montagne |
| | Franches-Montagnes | 1.42 | 1.49 | 1.34 | 1.39 | 1.39 | 1.40 | 1.39 | |
| | | 2012 | 2013 | 2014 | 2015 | 2016 | 2017 | 2018 | |
| Landwirtschaftliche Anwesen | | | | | | | | | Domaines agricoles |
| Anzahl Verkäufe | | 31 | 38 | 33 | 32 | 29 | 29 | 34 | Nombre de ventes |
| Verhältnis Verkaufspreis zum Ertragswert | | 2.22 | 2.31 | 2.47 | 2.46 | 2.51 | 2.10 | 2.10 | Relation entre prix de vente et valeur de rendement |
| Wald (CHF/m ²) | | | | | | | | | Forêt (CHF/m ²) |
| Delémont | | 0.94 | 0.86 | 0.86 | 0.66 | 0.83 | 1.16 | 1.15 | Delémont |
| Franches-Montagnes | | 0.85 | 0.88 | 0.88 | 0.75 | 0.77 | 0.66 | 0.42 | Franches-Montagnes |
| Porrentruy | | 0.86 | 0.91 | 0.91 | 0.90 | 0.96 | 0.93 | 1.03 | Porrentruy |
| Total | | 0.88 | 0.89 | 0.89 | 0.82 | 0.87 | 0.85 | 0.66 | Total |

Departement Wirtschaft und Gesundheit des Kantons Jura

Département de l'économie et de la santé du Canton du Jura

7.17 Handänderungen sowie Kauf- und Vertragspreise landwirtschaftlicher Anwesen Transferts ainsi que prix d'achat et de contrat de domaines agricoles

Kanton Baselland ¹ ~ Canton de Bâle-Campagne ¹

| | 1990 | 2000 | 2010 | 2015 | 2016 | 2017 | 2018 | |
|------------------------------|-------|--------|--------|--------|--------|--------|--------|-------------------------------------|
| Land ausserhalb Baugebiet | | | | | | | | Terres en dehors de la zone à bâtir |
| Anzahl Freihandkäufe | 162 | 215 | 169 | 132 | 120 | 139 | 130 | Nombres des ventes de gré à gré |
| Umgesetzte Fläche, ha | 68 | 145 | 80 | 152 | 126 | 170 | 115 | Surface transférée, ha |
| Kaufpreis, Total in 1000 CHF | 6 813 | 7 006 | 3 423 | 5 688 | 3 895 | 5 355 | 3 633 | Prix d'achat, total en 1000 CHF |
| je Are, CHF | 1 004 | 483 | 428 | 374 | 310 | 315 | 316 | par are, CHF |
| Landwirtschaftliches Anwesen | | | | | | | | Domaines agricoles |
| Anzahl Freihandkäufe | 15 | 41 | 33 | 22 | 21 | 28 | 22 | Nombres des ventes de gré à gré |
| Umgesetzte Fläche, ha | 153 | 259 | 195 | 201 | 213 | 464 | 257 | Surface transférée, ha |
| Kaufpreis, Total in 1000 CHF | 3 236 | 21 101 | 17 379 | 23 516 | 19 248 | 18 219 | 13 511 | Prix d'achat, total en 1000 CHF |
| je Are, CHF | 211 | 816 | 890 | 1 168 | 904 | 393 | 525 | par are, CHF |

¹ Bis 1993 ohne Bezirk Laufen

¹ Jusqu'à 1993 sans le district de Laufen

Statistisches Amt des Kantons Basel-Landschaft

Office statistique du canton de Bâle-Campagne

7. Preise, Löhne, Zinsen ~ Prix, salaires, intérêts

7.18 Investitionskredite und Fremdkapital Crédits d'investissement et capital emprunté

Einzelbetriebliche Massnahmen, in Landwirtschaftsbetrieben im Jahre der Bewilligung eines Investitionskredites
Mesures individuelles, dans les exploitations agricoles lors de l'octroi d'un crédit d'investissement

| Kantone Cantons | Investitionskredite ~ Crédits d'investissement | | | | Fremdkapital, CHF/Betrieb Capital emprunté, CHF/exploitation | | | | | | | |
|--------------------|--|--------------|--------------|--------------|---|----------------|----------------|----------------|----------------|----------------|----------------|----------------|
| | Anzahl | | | | Pro Fall in CHF | | | | | | | |
| | Nombre | | | | Par cas en CHF | | | | | | | |
| | 2015 | 2016 | 2017 | 2018 | 2015 | 2016 | 2017 | 2018 | 2015 | 2016 | 2017 | 2018 |
| ZH | 71 | 69 | 75 | 73 | 191 408 | 187 855 | 177 373 | 169 466 | 1 059 179 | 1 221 631 | 1 144 047 | 1 026 967 |
| BE | 246 | 293 | 289 | 304 | 150 313 | 152 054 | 134 917 | 143 819 | 765 084 | 850 539 | 850 544 | 851 672 |
| LU | 207 | 190 | 178 | 157 | 150 699 | 146 124 | 135 078 | 137 771 | 1 006 245 | 1 000 359 | 1 143 721 | 1 029 622 |
| UR | 11 | 3 | 12 | 15 | 124 182 | 74 333 | 95 500 | 105 600 | 618 190 | 635 317 | 527 291 | 481 566 |
| SZ | 40 | 54 | 52 | 44 | 152 025 | 135 222 | 149 423 | 149 500 | 807 252 | 879 139 | 857 355 | 941 175 |
| OW | 13 | 22 | 19 | 12 | 153 215 | 159 605 | 168 289 | 121 575 | 802 098 | 1 449 908 | 714 399 | 739 542 |
| NW | 18 | 17 | 15 | 12 | 148 372 | 132 747 | 140 180 | 134 354 | 974 754 | 806 014 | 806 246 | 1 056 019 |
| GL | 14 | 12 | 20 | 16 | 145 343 | 156 208 | 155 695 | 124 856 | 551 905 | 652 798 | 720 590 | 652 459 |
| ZG | 17 | 13 | 16 | 18 | 129 418 | 148 192 | 156 481 | 147 939 | 1 172 034 | 876 913 | 1 323 995 | 1 304 601 |
| FR | 123 | 123 | 98 | 135 | 203 959 | 178 407 | 187 153 | 165 341 | 1 050 939 | 1 124 195 | 1 300 017 | 1 113 493 |
| SO | 43 | 59 | 37 | 34 | 175 631 | 169 776 | 179 520 | 151 994 | 972 865 | 1 009 115 | 1 086 538 | 931 602 |
| BL | 35 | 32 | 36 | 32 | 140 520 | 136 591 | 160 719 | 121 631 | 778 313 | 1 010 317 | 847 958 | 904 560 |
| SH | 12 | 32 | 14 | 15 | 171 896 | 179 477 | 190 468 | 189 513 | 1 343 450 | 1 290 560 | 1 679 267 | 1 522 029 |
| AR | 37 | 37 | 28 | 31 | 118 743 | 132 622 | 109 464 | 125 710 | 720 783 | 802 700 | 854 953 | 892 067 |
| AI | 14 | 21 | 13 | 13 | 129 214 | 132 524 | 123 108 | 139 662 | 840 289 | 811 875 | 873 335 | 965 372 |
| SG | 138 | 107 | 104 | 102 | 137 862 | 157 737 | 143 716 | 155 455 | 734 596 | 947 943 | 836 283 | 905 145 |
| GR | 101 | 99 | 87 | 103 | 147 089 | 158 849 | 142 777 | 148 589 | 716 087 | 859 740 | 823 661 | 839 704 |
| AG | 97 | 74 | 83 | 96 | 137 433 | 174 216 | 123 103 | 149 143 | 944 614 | 1 307 218 | 1 127 514 | 1 514 413 |
| TG | 78 | 74 | 87 | 64 | 156 657 | 166 209 | 161 017 | 143 703 | 936 030 | 1 187 322 | 1 112 327 | 964 831 |
| TI | 21 | 22 | 23 | 13 | 159 398 | 194 911 | 111 220 | 151 362 | 792 011 | 916 121 | 1 052 528 | 924 978 |
| VD | 131 | 123 | 139 | 152 | 173 969 | 165 766 | 166 804 | 181 969 | 1 042 967 | 1 118 768 | 1 098 141 | 1 161 333 |
| VS | 42 | 26 | 45 | 28 | 139 638 | 144 631 | 121 962 | 159 261 | 677 552 | 643 468 | 708 284 | 638 537 |
| NE | 36 | 51 | 43 | 30 | 189 581 | 250 585 | 224 349 | 154 960 | 1 026 555 | 1 037 582 | 1 151 903 | 1 147 825 |
| GE | 2 | 2 | 2 | 1 | 304 950 | 438 850 | 327 250 | 200 000 | 1 514 290 | 1 422 162 | 1 352 685 | 200 000 |
| JU | 55 | 74 | 50 | 41 | 152 455 | 146 135 | 128 472 | 167 393 | 928 064 | 917 758 | 859 977 | 994 568 |
| CH | 1 602 | 1 629 | 1 565 | 1 541 | 156 793 | 161 351 | 149 409 | 151 866 | 892 882 | 997 717 | 995 044 | 948 163 |

Bundesamt für Landwirtschaft (BLW)

Office fédéral de l'agriculture (OFAG)

8. Massnahmen von Bund und Kantonen ~ Mesures de la Confédération et des cantons

Tabelle ~ Tableau

Seite ~ Page

| | | |
|------|---|-----|
| 8.1 | Ausgaben des Bundes nach Aufgabengebieten Dépenses de la Confédération par groupe de tâches | 171 |
| 8.2 | Bundessubventionen Subventions fédérales | 172 |
| 8.3 | Bundessubventionen an Landwirtschaft und Ernährung Subventions fédérales affectées à l'agriculture et à l'alimentation..... | 173 |
| 8.4 | Zweckgebundene Einnahmen des Bundes aus Landwirtschaft und Ernährung Recettes affectées de l'État de l'agriculture et de l'alimentation..... | 174 |
| 8.5 | Ausgaben der Kantone zugunsten der Landwirtschaft Dépenses cantonales en faveur de l'agriculture..... | 175 |
| 8.6 | Übersicht Direktzahlungen Aperçu des paiements directs..... | 176 |
| 8.7 | Übersicht Kulturlandschaftsbeiträge Aperçu des contributions au paysage cultivé | 177 |
| 8.8 | Kulturlandschaftsbeiträge Contributions au paysage cultivé..... | 178 |
| 8.9 | Kulturlandschaftsbeiträge: Fortsetzung Sömmerungsbeiträge Contributions au paysage cultivé: Suite contributions à l'estivage | 180 |
| 8.10 | Versorgungssicherheitsbeiträge Contributions à la sécurité de l'approvisionnement..... | 181 |
| 8.11 | Biodiversitätsbeiträge Contributions à la biodiversité..... | 182 |
| 8.12 | Landschaftsqualitätsbeiträge Contributions à la qualité du paysage | 183 |
| 8.13 | Übersicht Produktionssystembeiträge Aperçu des contributions au système de production..... | 184 |
| 8.14 | Biologischer Landbau Agriculture biologique..... | 185 |
| 8.15 | Extensive Produktion von Ackerkulturen Production extensive de grandes cultures | 186 |
| 8.16 | Besonders tierfreundliche Stallhaltungssysteme (BTS) Systèmes de stabulation particulièrement respectueux des animaux (SST) | 187 |
| 8.17 | Regelmässiger Auslauf im Freien (RAUS) Sorties régulières en plein air (SRPA) | 188 |
| 8.18 | Graslandbasierte Milch- und Fleischproduktion Production de lait et de viande basée sur les herbages..... | 189 |
| 8.19 | Ressourceneffizienzbeiträge Contributions à l'utilisation efficiente des ressources | 190 |
| 8.20 | Übergangsbeiträge Contributions de transition..... | 191 |
| 8.21 | Einzelkulturbeiträge Contributions pour cultures particulières..... | 192 |
| 8.22 | Bewilligte Investitionskredite an die Landwirtschaft Crédits d'investissements accordés à l'agriculture..... | 193 |
| 8.23 | Investitionskredite an die Landwirtschaft und Tilgung der Darlehen Crédits d'investissements accordés à l'agriculture et remboursements des prêts..... | 193 |
| 8.24 | Bewilligte Investitionskredite an die Landwirtschaft nach Verwendungszweck Crédits d'investissements accordés à l'agriculture selon l'emploi | 194 |
| 8.25 | Familienzulagen an landwirtschaftliche Arbeitnehmer und selbständige Landwirte Allocations familiales aux travailleurs agricoles et aux agriculteurs indépendants..... | 195 |

8. Massnahmen von Bund und Kantonen ~ Mesures de la Confédération et des cantons

Die ordentlichen Ausgaben des Bundes beliefen sich 2018 auf 70,6 Milliarden Franken, 3,3% mehr als im Vorjahr. Ein Drittel der Ausgaben (31,6%) beanspruchte die soziale Wohlfahrt, gefolgt vom Bereich Finanzen und Steuern, welcher die Zinsausgaben sowie die Kantonsanteile an Steuereinnahmen des Bundes umfasst (14,0%), vom Verkehr (14,7%), der Bildung und Grundlagenforschung (10,9%) und von der Landesverteidigung (6,4%). Die Ausgaben für den Bereich Landwirtschaft und Ernährung (5,2%) folgten an sechster Stelle (Tabelle 8.1).

62,6% der Bundesausgaben flossen in Form von Subventionen zu den verschiedenen Empfängergruppen. Jene mit den grössten Anteilen waren die Alters-, die Invaliden-, die Kranken- und die sonstigen Sozialversicherungen mit insgesamt 28,2%, der Bereich Bildung und Forschung (10,6%), der Bereich Verkehr (9,5%) sowie der Bereich Landwirtschaft und Ernährung (5,3%) (Tabelle 8.2).

En 2018, les dépenses ordinaires de la Confédération se sont élevées à 70,6 milliards de francs, soit 3,3% de plus que l'année précédente. Un tiers de ce montant (31,6%) a été affecté à la prévoyance sociale, suivie du secteur des finances et des contributions englobant les dépenses en intérêts ainsi que la part des cantons aux revenus fiscaux de la Confédération (14,0%), des transports (14,7%), de la formation et recherche (10,9%) et de la défense nationale (6,4%). Les dépenses relatives aux domaines de l'agriculture et de l'alimentation (5,2%) viennent en sixième position (Tableau 8.1).

Des dépenses totales de la Confédération, 62,6% ont été versés sous forme de subventions aux groupes de bénéficiaires les plus divers. Les assurances vieillesse, invalidité et maladie ainsi que les autres assurances sociales en perçoivent ensemble la part la plus importante (28,2%). Suivent les domaines de la formation et de la recherche (10,6%), les transports (9,5%) ainsi que les dépenses relatives aux domaines de l'agriculture et de l'alimentation (5,3%) (Tableau 8.2).

Bundessubventionen nach Verwendungszweck, 2018 Subventions fédérale d'après leur destination, 2018

Siehe Tabelle 8.2 ~ Voir tableau 8.2

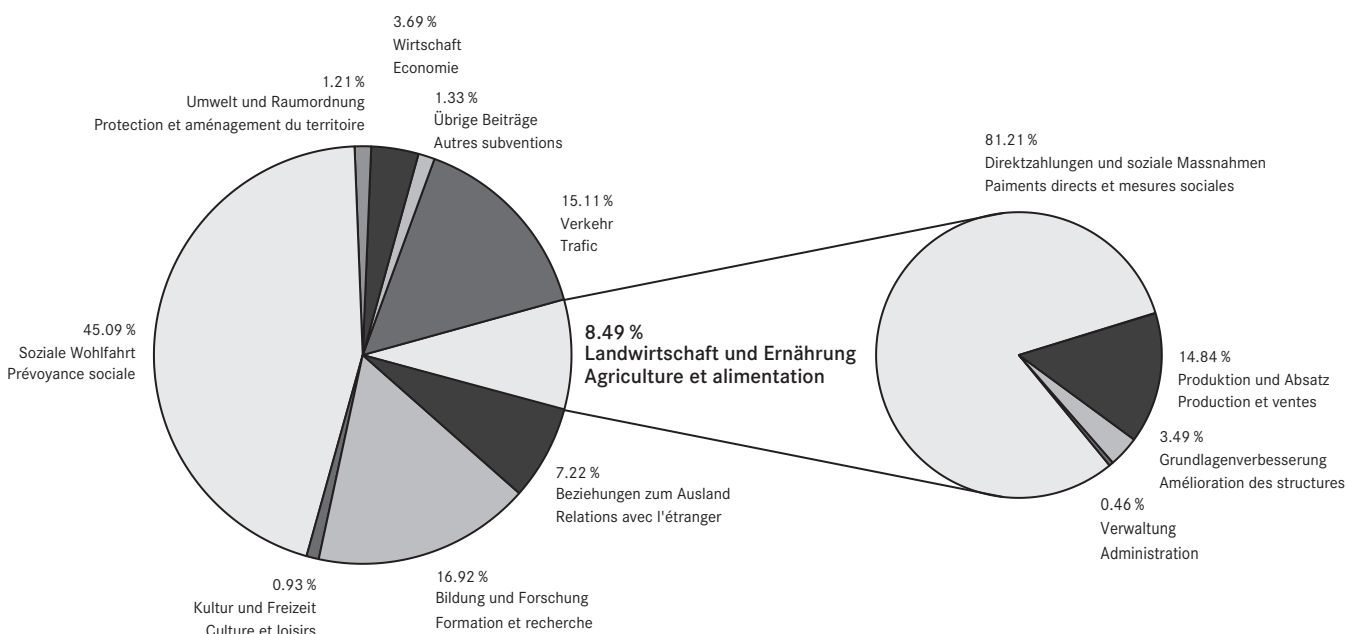

Im Berichtsjahr 2018 wurden Direktzahlungen und soziale Massnahmen in der Landwirtschaft im Umfang von 2,86 Milliarden Franken ausgerichtet. Im Vergleich dazu fielen die dem Bereich Landwirtschaft und Ernährung zugerechneten Aufwendungen für Verwaltung (17 Mio. CHF), zur Grundlagenverbesserung (122 Mio. CHF) sowie die Ausgaben für Produktion und Absatzförderung (523 Mio. CHF) deutlich kleiner aus (Tabelle 8.3). Den Bundesausgaben für Ernährung und Landwirtschaft standen im Jahr 2018 zweckgebundene und sonstige Einnahmen in Höhe von 246 Millionen Franken gegenüber. Diese setzen sich in erster Linie aus Erlösen aus Kontingentsversteigerungen und den Einnahmen aus der Tierverskehrskontrolle zusammen (Tabelle 8.4). Die Nettoausgaben der Kantone für die Landwirtschaft beliefen sich 2017 auf 287 Millionen Franken (Tabelle 8.5). Gemessen an den Ausgaben des Bundes ist dieser Betrag gering. Die Ausgaben sind über die Jahre eher rückläufig.

Durant l'année 2018 sous revue, les paiements directs et les mesures sociales octroyés dans l'agriculture se sont élevés à 2,86 milliards de francs. Les autres dépenses imputées aux domaines de l'agriculture et de l'alimentation se sont avérées nettement plus modestes avec 17 millions de francs pour l'administration, 122 millions de francs pour l'amélioration des structures ainsi que 523 millions de francs en faveur de la production et des ventes (Tableau 8.3). En contrepartie des dépenses liées au secteur agroalimentaire, la Confédération a perçu en 2018 des recettes à affectation obligatoire et d'autres recettes à hauteur de 246 millions de francs. Ces recettes se composent principalement des produits des mises en adjudication de contingents et du contrôle du trafic des animaux (Tableau 8.4). Les dépenses nettes des cantons en faveur de l'agriculture se sont élevées à 287 millions de francs en 2017 (Tableau 8.5). Il s'agit d'un montant modeste par rapport aux dépenses de la Confédération. Les dépenses reculent plutôt au cours des années.

8. Massnahmen von Bund und Kantonen ~ Mesures de la Confédération et des cantons

Die genauen Zahlen zur Verwendung der Direktzahlungen liegen erst für das Beitragsjahr 2017 vor. Demnach wurden insgesamt 2,789 Milliarden Franken für Direktzahlungen ausgegeben. Der grösste Anteil entfiel auf die Versorgungssicherheitsbeiträge (38,9%), gefolgt von den Kulturlandschaftsbeiträgen (18,8%), den Produktionssystembeiträgen (16,7%), den Biodiversitätsbeiträgen (14,8%) und den Landschaftsqualitätsbeiträgen (5,2%). Die Übergangsbeiträge machten nur noch 4,6% des gesamten Beitragsvolumens aus (Tabelle 8.6).

Mittels zinsgünstigen Investitionskrediten unterstützt der Bund die Verbesserung der landwirtschaftlichen Produktionsgrundlagen. Im Jahre 2018 bewilligten die zuständigen kantonalen Stellen Beiträge in der Höhe von 278 Millionen Franken. 37% dieser Mittel wurden zur Finanzierung von Ökonomiebauten benötigt, weitere 30% kamen nichtbaulichen Massnahmen zu Gute, namentlich der Starthilfe für Junglandwirte. Zur Erneuerung von Wohnbauten wurden 17% verwendet. 1% wurden in Wohn- und Ökonomiegebäude investiert. Mit den verbleibenden 16% wurden Investitionen von Gemeinschaften, namentlich Bau- und Investitionskredite von Meliorationen, mitfinanziert (Tabelle 8.24).

Für die Bauernfamilien nach wie vor bedeutungsvoll sind die Familienzulagen des Bundes. Im Jahre 2018 kamen 21 283 Landwirte und ihre Angestellten in den Genuss von Zahlungen in Form von Kinder- bzw. Haushaltzuschlägen im Gesamtbetrag von 101 Millionen Franken (Tabelle 8.25).

Les chiffres exacts de l'utilisation des paiements directs sont seulement disponibles pour l'année de contributions 2017 à l'heure actuelle. 2,789 milliards de francs ont été dépensés au total pour les paiements directs. Les contributions à la sécurité de l'approvisionnement (38,9%), les contributions au paysage cultivé (18,8%), les contributions au système de production (16,7%), les contributions à la biodiversité (14,8%) et les contributions à la qualité du paysage (5,2%) en représentaient la plus grande partie. Les contributions de transition ont diminué et ne représentaient plus que 4,6% du volume total des contributions (Tableau 8.6).

En accordant des crédits d'investissement à taux préférentiels, la Confédération soutient l'amélioration des bases de production agricole. En 2018, les autorités cantonales compétentes ont approuvé des crédits à hauteur de 278 millions de francs. 37% de ces fonds ont été utilisés pour financer des bâtiments d'exploitation et 30% ont été investis pour des mesures autres que la construction, à savoir comme aides au démarrage octroyées à de jeunes agriculteurs. 17% ont été attribués à la rénovation de bâtiments d'habitation. 1% ont été investis dans des bâtiments d'habitation et des ruraux. Le reste (16%) a servi au cofinancement d'investissements réalisés par des communautés d'exploitation (Tableau 8.24).

Comme par le passé, les allocations familiales de la Confédération revêtent une grande importance pour les familles paysannes. En 2018, 21 283 agriculteurs et employés ont bénéficié d'un montant total de 101 millions de francs sous forme d'allocations pour enfants ou d'allocations de ménage (Tableau 8.25).

8. Massnahmen von Bund und Kantonen ~ Mesures de la Confédération et des cantons

8.1 Ausgaben des Bundes nach Aufgabengebieten Dépenses de la Confédération par groupe de tâches

In tausend CHF. Bei diesen Angaben handelt es sich um die Bruttoaufwendungen, analog der Darstellung in der Staatsrechnung nach Neuem Rechnungsmodell des Bundes (NRM). Das heisst, dass die Rückerstattungen nicht von den Ausgaben abgezogen sind. Aufgrund der Umstellung auf das neue harmonisierte Rechnungslegungsmodell der Kantone und Gemeinde (HRM2) sind die Zahlen ab 2008 nur beschränkt mit den Vorjahren vergleichbar.

En milliers de CHF. Dépenses brutes, remboursements non déduits, présentation analogue à celle des comptes des pouvoirs publics selon le nouveau modèle comptable de la Confédération (NMC), ce qui veut dire que les remboursements ne sont pas retirés des dépenses. Le passage au modèle comptable harmonisé des cantons et des communes (MCH2) implique une comparaison restreinte des chiffres dès 2008 avec ceux des années précédentes.

| Verwendungszwecke | 2000 | 2010 | 2017 | 2018* | Affectation |
|---|------------|------------|------------|------------|--|
| Institutionelle und finanzielle Voraussetzungen | 1 747 056 | 2 459 611 | 2 853 814 | 3 003 276 | Conditions institutionnelles et financières |
| Ordnung und öffentliche Sicherheit | 727 884 | 909 624 | 1 133 514 | 1 326 317 | Ordre et sécurité publique |
| Beziehungen zum Ausland / Internationale Zusammenarbeit | 2 177 756 | 2 606 850 | 3 529 334 | 3 770 945 | Relations avec l'étranger / coopération internationale |
| Landesverteidigung | 4 815 158 | 4 394 653 | 4 557 250 | 4 551 924 | Défense nationale |
| Bildung und Forschung | 3 959 681 | 6 066 593 | 7 572 555 | 7 713 702 | Formation et recherche |
| Kultur und Freizeit | 573 125 | 413 278 | 514 362 | 525 768 | Culture et loisirs |
| Gesundheit | 157 324 | 228 232 | 231 956 | 269 696 | Santé |
| Soziale Wohlfahrt | 14 171 408 | 18 453 897 | 22 907 684 | 22 328 035 | Prévoyance sociale |
| Altersversicherung | 6 428 676 | 9 934 967 | 11 190 598 | 11 407 318 | Assurance-vieillesse |
| Invalidenversicherung | 3 330 049 | 3 522 889 | 4 833 028 | 3 909 252 | Assurance-invalidité |
| Krankenversicherung | 1 736 695 | 2 007 972 | 2 735 106 | 2 775 705 | Assurance-maladie |
| Ergänzungsleistungen | 501 651 | 1 270 926 | 1 537 060 | 1 579 967 | Prestations complémentaires |
| Militärversicherung | 260 783 | 216 472 | 209 259 | 191 738 | Assurance militaire |
| Arbeitslosenversicherung / Arbeitsvermittlung | 202 455 | 438 735 | 531 970 | 523 909 | Assurance chômage / service de l'emploi |
| Sozialer Wohnungsbau / Wohnbauförderung | 367 197 | 125 653 | 57 918 | 41 343 | Constr. de log. à caract. social/ encour. à la cons. de log. |
| Migration | 1 331 414 | 885 362 | 1 749 265 | 1 839 441 | Migrations |
| Familienpolitik, Gleichstellung | 12 488 | 50 921 | 63 481 | 59 363 | Politique familiale, égalité |
| Verkehr | 6 423 641 | 8 224 955 | 9 052 871 | 10 392 618 | Trafic |
| Strassenverkehr | 2 857 866 | 2 914 441 | 2 917 445 | 4 124 586 | Circulation routière |
| Öffentlicher Verkehr | 3 496 079 | 5 214 941 | 5 957 320 | 6 135 190 | Transports publics |
| Luftfahrt | 69 696 | 95 573 | 178 105 | 132 843 | Aviation |
| Umwelt und Raumordnung | 800 041 | 1 163 848 | 1 476 034 | 1 953 322 | Environnement et aménagement du territoire |
| Umwelt | 297 615 | 791 869 | 1 060 416 | 1 519 086 | Environnement |
| Schutz vor Naturgefahren | 438 118 | 262 388 | 253 998 | 250 236 | Protection contre les dangers naturels |
| Naturschutz | 58 853 | 95 788 | 144 299 | 166 104 | Protection de la nature |
| Raumordnung | 5 454 | 13 803 | 17 320 | 17 895 | Aménagement du territoire |
| Landwirtschaft und Ernährung | 3 572 942 | 3 665 703 | 3 651 973 | 3 639 702 | Agriculture et alimentation |
| Wirtschaft | 426 144 | 567 659 | 902 090 | 1 520 449 | Economie |
| Wirtschaftsordnung | 88 866 | 119 289 | 124 322 | 125 973 | Ordre économique |
| Standortförd., Regionalpolitik, wirtsch. Landesversorgung | 247 175 | 168 128 | 353 453 | 135 245 | Promotion économique, pol. rég., approvision. écon. du pays |
| Energie | 90 103 | 280 242 | 424 315 | 1 259 231 | Energie |
| Finanzen und Steuern | 7 577 731 | 10 110 718 | 9 951 535 | 9 886 632 | Finances et impôts |
| Ordentliche Ausgaben | 47 129 891 | 59 265 621 | 68 236 357 | 70 574 107 | Dépenses ordinaires |

8. Massnahmen von Bund und Kantonen ~ Mesures de la Confédération et des cantons

8.2 Bundessubventionen Subventions fédérales

In tausend CHF. Bei diesen Angaben handelt es sich um die Bruttoaufwendungen, analog der Darstellung in der Staatsrechnung nach Neuem Rechnungsmodell des Bundes (NRM). Das heisst, dass die Rückerstattungen nicht von den Ausgaben abgezogen sind. Aufgrund der Umstellung auf das neue harmonisierte Rechnungslegungsmodell der Kantone und Gemeinde (HRM2) sind die Zahlen ab 2008 nur beschränkt mit den Vorjahren vergleichbar.

En milliers de CHF Dépenses brutes, remboursements non déduits, présentation analogue à celle des comptes des pouvoirs publics selon le nouveau modèle comptable de la Confédération (NMC), ce qui veut dire que les remboursements ne sont pas retirés des dépenses. Le passage au modèle comptable harmonisé des cantons et des communes (MCH2) implique une comparaison restreinte des chiffres dès 2008 avec ceux des années précédentes.

| Verwendungszwecke | 2010 | 2015 | 2017 | 2018 | Affectation |
|---|-------------------|-------------------|-------------------|-------------------|--|
| Institutionelle und finanzielle Voraussetzungen | 31 604 | 36 226 | 46 067 | 130 845 | Conditions institutionnelles et financières |
| Beziehungen zum Ausland / Internationale Zusammenarbeit | 2 058 951 | 3 067 856 | 2 761 269 | 2 994 515 | Relations avec l'étranger / coopération internationale |
| Sicherheit | - | - | 323 959 | 320 363 | Sécurité |
| Bildung und Forschung | 5 386 472 | 6 335 684 | 6 872 029 | 7 016 062 | Formation et recherche |
| Kultur und Freizeit | 276 731 | 356 365 | 377 310 | 384 732 | Culture et loisirs |
| Gesundheit | 87 922 | 82 866 | 92 284 | 101 656 | Santé |
| Soziale Wohlfahrt | 15 175 571 | 17 515 642 | 18 385 945 | 18 695 822 | Prévoyance sociale |
| Krankenversicherung | 1 976 797 | 2 444 717 | 2 707 908 | 2 747 656 | Assurance-maladie |
| Altersversicherung | 7 162 114 | 8 172 068 | 8 457 100 | 8 631 442 | Assurance-vieillesse |
| Invalidenversicherung | 3 480 176 | 3 693 132 | 3 626 829 | 3 600 797 | Assurance-invalidité |
| Ergänzungsleistungen | 1 269 118 | 1 458 554 | 1 531 788 | 1 574 755 | Prestations complémentaires |
| Arbeitslosenversicherung / Arbeitsvermittlung | 419 315 | 464 712 | 494 547 | 490 469 | Assurance chômage / service de l'emploi |
| Migration | 705 959 | 1 163 780 | 1 447 397 | 1 550 861 | Migrations |
| Sozialer Wohnungsbau / Wohnbauförderung | 118 917 | 73 355 | 49 851 | 33 744 | Constr. de logements à caract. social / encour. à la constr. de log. |
| Familienpolitik, Gleichstellung | 43 176 | 45 325 | 48 690 | 44 965 | Politique familiale, égalité |
| Verkehr | 5 426 606 | 5 129 701 | 6 084 999 | 6 267 105 | Trafic |
| Strassenverkehr | 561 543 | 180 178 | 177 960 | 218 523 | Circulation routière |
| Öffentlicher Verkehr | 4 840 418 | 4 852 433 | 5 806 991 | 5 985 096 | Transports publics |
| Luftfahrt | 24 645 | 96 106 | 100 048 | 63 486 | Aviation |
| Umwelt und Raumordnung | 263 835 | 410 379 | 459 220 | 502 322 | Environnement et aménagement du territoire |
| Umweltschutz | 84 438 | 84 350 | 82 190 | 108 268 | Protection de l'environnement |
| Schutz vor Naturgefahren | 97 406 | 100 705 | 253 998 | 250 236 | Protection contre les dangers naturels |
| Naturschutz | 81 702 | 120 381 | 122 892 | 143 678 | Protection de la nature |
| Raumordnung | 290 | 152 | 140 | 140 | Aménagement du territoire |
| Landwirtschaft und Ernährung | 3 549 288 | 3 543 557 | 3 536 952 | 3 521 773 | Agriculture et alimentation |
| Verwaltung, Vollzug, Kontrolle | 15 306 | 15 908 | 17 241 | 16 220 | Administration, mise en œuvre et contrôle |
| Grundlagenverbesserung | 171 260 | 148 802 | 126 995 | 122 879 | Amélioration des structures |
| Produktion und Absatz | 495 636 | 517 159 | 522 271 | 522 590 | Production et ventes |
| Direktzahlungen und soziale Massnahmen | 2 867 086 | 2 861 687 | 2 870 444 | 2 860 084 | Paiements directs et mesures sociales |
| Wirtschaft | 404 341 | 535 569 | 726 238 | 1 530 575 | Economie |
| Wirtschaftsordnung | 22 156 | 29 823 | 23 141 | 25 415 | Ordre économique |
| Standortförderung und Regionalpolitik | 141 136 | 109 519 | 333 592 | 116 717 | Promotion place économique et politique régional |
| Energie | 241 049 | 372 713 | 369 505 | 1 388 442 | Energie |
| Total | 33 179 118 | 37 325 697 | 39 666 272 | 41 465 770 | Total |

Eidgenössische Finanzverwaltung (EFV)

Administration fédérale des finances (AFF)

8. Massnahmen von Bund und Kantonen ~ Mesures de la Confédération et des cantons

8.3 Bundessubventionen an Landwirtschaft und Ernährung Subventions fédérales affectées à l'agriculture et à l'alimentation

In tausend CHF. Aufgrund der Umstellung auf das neue Rechnungsmodell des Bundes (NRM) sind die Zahlen ab 2008 nur beschränkt mit den Vorjahren vergleichbar.

En milliers de CHF. Le passage au modèle comptable harmonisé des cantons et des communes (MCH2) implique une comparaison restreinte des chiffres dès 2008 avec ceux des années précédentes.

| Verwendungszwecke | 2000 | 2010 | 2017 | 2018 | Affectation |
|--|------------------|------------------|------------------|------------------|---|
| Verwaltung | 26 089 | 16 937 | 19 361 | 17 466 | Administration |
| Forschungsbeiträge | 1 593 | 3 129 | 5 621 | 5 407 | Subsides pour la recherche |
| Landw. Beratungswesen | 18 830 | 12 177 | 11 620 | 10 813 | Vulgarisation agricole |
| Bekämpfungsmassnahmen | 5 666 | 1 631 | 2 120 | 1 246 | Mesures de lutte |
| Grundlagenverbesserung | 215 753 | 171 841 | 125 133 | 121 632 | Amélioration des structures agricoles |
| Pflanzen- und Tierzucht | 21 000 | 37 629 | 38 379 | 38 495 | Sélection végétale et élevage du bétail |
| Beihilfen Pflanzenbau, Teilkredit | - | - | - | - | Aides pour la prod. végétale, crédit partie |
| Umschulungsbeihilfen | - | 49 | 41 | 41 | Aides à la reconversion professionnelle |
| Investitionskredite | 100 000 | 47 000 | 6 829 | 939 | Crédits d'investissement |
| Landw. Strukturverbesserungen | 87 000 | 85 000 | 79 668 | 82 200 | Améliorations struct. dans l'agriculture |
| Betriebshilfe | 7 753 | 2 164 | 216 | -42 | Aide aux exploitations |
| Produktion und Absatz | 1 046 012 | 512 917 | 522 271 | 522 590 | Production et ventes |
| Absatzförderung | 59 521 | 55 840 | 64 817 | 64 983 | Promotion des ventes |
| Ausfuhrbeiträge für landw. Verarbeitungsprodukte | 111 842 | 76 711 | 94 600 | 94 600 | Contributions à l'exportation de produits agricoles transformés |
| Beihilfen und Zulagen Milchwirtschaft | 708 700 | 289 000 | 292 996 | 292 990 | Aides et supplément accordés à l'économie laitière |
| Zulage auf verkäster Milch | 280 059 | 256 292 | 262 619 | 263 186 | Supplément pour le lait transformé en fromage |
| Zulage für silofreie Verfütterung | 50 693 | 32 708 | 30 377 | 29 804 | Supplément de non-ensilage |
| Inlandbeihilfen für Butter, Käse, Magermilch und Milchpulver | 193 413 | - | - | - | Aides pour le beurre, le lait écrémé et la poudre de lait et pour le fromage acc. dans le pays |
| Ausfuhrbeihilfen für Käse und andere Milchprodukte | 184 535 | - | - | - | Aides à l'exportation de fromages et d'autres produits laitiers |
| Beihilfen Viehwirtschaft | - | 4 008 | 5 683 | 5 283 | Aides en économie animales |
| Beihilfen Pflanzenbau | - | 70 060 | 64 175 | 64 733 | Aides pour la production végétale |
| Zuckerrübenverarbeitung | - | 33 638 | 33 839 | 33 286 | Transformation de betteraves à sucre |
| Ölsaaten und Körnerleguminosen | - | 29 981 | 25 494 | 27 097 | Oléagineux et légumineuses à graines |
| Kartoffelverarbeitung | - | - | - | - | Transformation de pommes de terre |
| Obstverwertung | - | 2 894 | 2 318 | 1 754 | Mise en valeur de fruits |
| Saatgut, nachwachsende Rohstoffe, Weinbau | - | 3 546 | 2 524 | 2 597 | Semences, matières premières renouvelables, viticulture |
| Diverses (einschliesslich EHEC-Entschädigungen, 2011) | 165 949 | 17 298 | - | - | Divers (incl. indemnisations EHEC, 2011) |
| Direktzahlungen u. soziale Massnahmen ¹ | 2 205 700 | 2 864 873 | 2 870 187 | 2 860 085 | Paiements directs et mesures sociales ¹ |
| Versorgungssicherheitsbeiträge | - | - | 1 084 961 | 1 082 335 | Contributions à la sécurité de l'approvisionnement |
| Kulturlandschaftsbeiträge | - | - | 522 346 | 520 911 | Contributions au paysage cultivé |
| Biodiversitätsbeiträge | - | - | 412 779 | 409 325 | Contributions à la biodiversité |
| Landschaftsqualitätsbeiträge | - | - | 145 208 | 145 620 | Contributions à la qualité du paysage |
| Produktionssystembeiträge | - | - | 466 143 | 475 890 | Contributions au système de production |
| Ressourceneffizienzbeiträge, Ressourcenprogramme, Gewässerschutz | - | - | 46 609 | 56 878 | Contributions à l'utilisation efficiente des ressources, programmes d'utilisation durable des ressources, protection des eaux |
| Übergangsbeiträge | - | - | 128 342 | 114 427 | Contributions de transition |
| Allgemeine Direktzahlungen | 1 758 985 | 2 181 967 | - | - | Paiements directs généraux |
| Ökologische Direktzahlungen | 355 485 | 587 306 | - | - | Paiements directs écologiques |
| Familienzulagen in der Landwirtschaft | 91 230 | 95 600 | 63 800 | 54 700 | Allocations familiales dans l'agriculture |
| Total | 3 493 554 | 3 566 569 | 3 536 953 | 3 521 774 | Total |

¹ In der Staatsrechnung erfasste Ausgaben. Diese können in einzelnen Jahren aus rechnungstechnischen Gründen von den tatsächlichen Auszahlungen in den folgenden Tabellen abweichen.

¹ Dépenses figurant au compte d'Etat. Dans les tableaux suivants, les dépenses peuvent varier d'une année à l'autre des paiements effectifs, pour des raisons techniques comptables.

8. Massnahmen von Bund und Kantonen ~ Mesures de la Confédération et des cantons

8.4 Zweckgebundene Einnahmen des Bundes aus Landwirtschaft und Ernährung Recettes affectées de l'État de l'agriculture et de l'alimentation

In tausend CHF ~ En milliers de CHF

| Einnahmen | 2000 | 2010 | 2017 | 2018 | Recettes |
|---|---------------|----------------|----------------|----------------|--|
| Funktionsertrag | - | - | 12 755 | 14 148 | Revenus de fonctionnement |
| Tierverkehrskontrolle | - | - | 9 300 | 8 900 | Trafic des animaux |
| Schlachtabgabe | - | - | 2 805 | 2 841 | Taxe perçue à l'abattage |
| Erlöse aus Kontingentsversteigerung von | | | | | Produit de la vente aux enchères des contingents |
| Fleisch, Pferden und Zuchtrindern | 12 018 | 206 469 | 193 438 | 198 062 | de viande, de chevaux et de génisses d'élevage |
| Kartoffelprodukten und Kernobst | 1 026 | 1 742 | 2 915 | 2 910 | de produits à base de pommes de terre et de fruits à pépins |
| Milchpulver und Butter | - | 191 | 640 | 646 | de poudre de lait et de beurre |
| Passive Rechnungsabgrenzung | - | - | 3 973 | -462 | comptes de régularisation de passifs |
| Rückerstattung von Subventionen | - | - | 746 | 949 | Remboursement de subventions |
| Finanzertrag | - | - | 30 023 | 26 456 | Revenus financiers |
| Total | 27 262 | 223 473 | 256 594 | 254 450 | Total |

Eidgenössische Finanzverwaltung (EFV), Staatsrechnung

Administration fédérale des finances (AFF), Compte d'Etat

8. Massnahmen von Bund und Kantonen ~ Mesures de la Confédération et des cantons

8.5 Ausgaben der Kantone zugunsten der Landwirtschaft Dépenses cantonales en faveur de l'agriculture

In tausend CHF, ohne Beiträge für die landwirtschaftliche Berufsbildung.

En milliers de CHF, sans les subsides pour l'enseignement agricole.

| | 2010 | 2015 | 2016 | 2017 | |
|---|-----------|-----------|-----------|-----------|--|
| Bruttoausgaben der Kantone für die Landwirtschaft | 3 300 182 | 3 269 860 | 3 273 865 | 3 277 999 | Dépenses brutes des cantons en faveur de l'agriculture |
| Verwaltung, Vollzug und Kontrolle | 135 741 | 102 363 | 121 250 | 128 984 | Administration, exécution et contrôle |
| Strukturverbesserungen | 211 813 | 238 297 | 229 450 | 199 817 | Amélioration des structures |
| Produktionsverbesserung Vieh | 96 624 | 62 375 | 63 330 | 66 183 | Amélioration de la production animale |
| Produktionsverbesserung Pflanzen | 40 646 | 33 432 | 32 608 | 32 250 | Amélioration de la production végétale |
| Wirtschaftliche Massnahmen | 22 992 | 18 951 | 17 548 | 26 340 | Mesures économiques |
| Einkommenszuschüsse | ... | ... | ... | ... | Versements compensatoires |
| Direktzahlungen | 2 784 979 | 2 812 758 | 2 807 616 | 2 822 374 | Paiements directs |
| Soziale Massnahmen | 7 187 | 969 | 1 458 | 1 425 | Mesures sociales |
| Alpwirtschaft | 200 | 714 | 605 | 627 | Economie alpestre |
| Davon in laufender Rechnung gedeckt durch | | | | | Dont couvertes dans le compte de fonctionnement par |
| Bundesbeiträge | 2 799 517 | 2 795 185 | 2 801 776 | 2 806 387 | Subventions fédérales |
| Übrige Einnahmen | 186 822 | 191 473 | 190 457 | 184 916 | Recettes diverses |
| Nettoausgaben der Kantone für die Landwirtschaft | 313 843 | 283 202 | 281 632 | 286 696 | Dépenses nettes des cantons en faveur de l'agriculture |

Eidgenössische Finanzverwaltung (EFV)

Administration fédérale des finances (AFF)

8. Massnahmen von Bund und Kantonen ~ Mesures de la Confédération et des cantons

8.6 Übersicht Direktzahlungen Aperçu des paiements directs

In tausend CHF ~ En milliers de CHF

| | Kulturlandschaft | Versorgungssicherheit | Biodiversität | Landschaftsqualität | Produktionssystem | Ressourceneffizienz | Übergangsbeiträge | Kürzungen, Nachzahlungen | Total Beiträge |
|---|------------------|---------------------------------|----------------|---------------------|-----------------------|---------------------------------------|-----------------------------|----------------------------------|----------------------|
| | Paysage cultivé | Sécurité de l'approvisionnement | Biodiversité | Qualité du paysage | Système de production | Utilisation efficiente des ressources | Contributions de transition | Réductions, paiements ultérieurs | Contributions, total |
| Beiträge nach Jahr ~ Contributions par année | | | | | | | | | |
| 2014 | 495 727 | 1 096 114 | 364 108 | 70 153 | 439 465 | 6 335 | 307 830 | ... | 2 779 732 |
| 2015 | 504 366 | 1 093 531 | 387 154 | 125 476 | 450 131 | 17 327 | 177 928 | -2 393 | 2 753 520 |
| 2016 | 506 751 | 1 090 585 | 400 181 | 141 743 | 457 767 | 24 987 | 162 215 | 4 116 | 2 780 114 |
| 2017 | 522 977 | 1 086 255 | 413 877 | 145 059 | 466 750 | 28 279 | 128 643 | 4 483 | 2 789 106 |
| Beiträge 2017 nach Kanton ~ Contributions 2017 par canton | | | | | | | | | |
| ZH | 8 485 | 69 011 | 30 193 | 7 830 | 26 748 | 1 099 | 8 559 | 819 | 151 107 |
| BE | 106 179 | 209 319 | 68 181 | 27 714 | 84 314 | 5 555 | 25 853 | 1 888 | 525 463 |
| LU | 26 686 | 79 873 | 28 983 | 9 747 | 46 937 | 4 042 | 12 513 | 676 | 208 116 |
| UR | 12 847 | 7 338 | 4 734 | 1 512 | 2 777 | 63 | 671 | 20 | 29 990 |
| SZ | 21 438 | 23 857 | 14 146 | 3 979 | 10 428 | 469 | 3 345 | 938 | 76 859 |
| OW | 11 911 | 8 495 | 3 759 | 1 682 | 4 724 | 128 | 1 048 | 77 | 31 670 |
| NW | 7 246 | 6 347 | 2 954 | 1 081 | 3 029 | 121 | 872 | 30 | 21 623 |
| GL | 9 244 | 7 318 | 3 997 | 1 250 | 3 396 | 56 | 930 | 46 | 26 171 |
| ZG | 3 457 | 10 371 | 6 328 | 1 276 | 5 241 | 465 | 1 520 | 60 | 28 598 |
| FR | 29 415 | 80 360 | 18 856 | 11 024 | 36 338 | 2 176 | 9 495 | 259 | 187 408 |
| SO | 7 195 | 31 988 | 14 085 | 4 079 | 12 987 | 1 173 | 3 944 | 338 | 75 112 |
| BL/BS | 5 068 | 22 574 | 9 795 | 2 249 | 9 037 | 318 | 2 570 | 124 | 51 486 |
| SH | 1 264 | 15 108 | 7 069 | 1 412 | 4 621 | 587 | 1 305 | 119 | 31 247 |
| AR | 8 621 | 13 338 | 2 290 | 1 615 | 6 133 | 302 | 1 880 | 20 | 34 158 |
| AI | 5 912 | 8 054 | 1 645 | 582 | 4 097 | 183 | 1 148 | 90 | 21 533 |
| SG | 41 475 | 70 918 | 26 714 | 9 492 | 36 769 | 951 | 10 578 | 355 | 196 545 |
| GR | 79 440 | 58 495 | 37 013 | 11 151 | 29 083 | 256 | 6 636 | -3 196 | 225 731 |
| AG | 8 061 | 60 885 | 25 915 | 6 963 | 24 798 | 2 146 | 7 452 | 321 | 135 899 |
| TG | 3 239 | 47 685 | 14 605 | 5 507 | 24 693 | 1 632 | 6 423 | 511 | 103 274 |
| TI | 13 938 | 13 517 | 6 183 | 1 499 | 5 080 | 96 | 1 179 | -194 | 41 826 |
| VD | 37 890 | 114 919 | 37 818 | 15 981 | 39 158 | 4 099 | 9 188 | 892 | 258 208 |
| VS | 43 336 | 38 556 | 22 734 | 6 677 | 11 737 | 324 | 3 460 | 81 | 127 413 |
| NE | 13 286 | 34 672 | 8 204 | 4 115 | 12 955 | 541 | 3 032 | -37 | 76 843 |
| GE | 316 | 10 854 | 3 552 | 1 045 | 3 143 | 637 | 476 | 172 | 19 851 |
| JU | 17 030 | 42 406 | 14 127 | 5 600 | 18 525 | 862 | 4 561 | 77 | 103 034 |
| Beiträge 2017 nach Zone ~ Contributions 2017 par zone | | | | | | | | | |
| T/P | 42 291 | 485 791 | 169 461 | 56 579 | 204 483 | 19 821 | 57 914 | 4 097 | 1 032 244 |
| H/C | 41 454 | 154 656 | 53 936 | 17 571 | 71 820 | 3 879 | 18 945 | 1 088 | 361 173 |
| B/M 1 | 63 597 | 131 847 | 35 349 | 15 687 | 59 302 | 2 353 | 15 953 | 1 006 | 323 081 |
| B/M 2 | 109 250 | 170 424 | 52 740 | 20 995 | 70 194 | 1 793 | 19 639 | 1 394 | 443 642 |
| B/M 3 | 84 254 | 87 353 | 37 646 | 13 841 | 36 966 | 307 | 9 744 | 960 | 269 152 |
| B/M 4 | 56 908 | 56 185 | 34 073 | 9 695 | 23 984 | 126 | 6 447 | 571 | 186 848 |
| Sömmerung | 125 222 | - | 30 673 | 10 690 | - | - | - | -4 633 | 172 967 |

Bundesamt für Landwirtschaft (BLW)

Office fédéral de l'agriculture (OFAG)

8. Massnahmen von Bund und Kantonen ~ Mesures de la Confédération et des cantons

8.7 Übersicht Kulturlandschaftsbeiträge Aperçu des contributions au paysage cultivé

In tausend CHF ~ En milliers de CHF

| | Offenhaltungs- beiträge | Hangbeiträge | Steillagen- beiträge | Hangbeiträge für Rebflächen | Alpung- beiträge | Sömmerungs- beiträge | Total Beiträge |
|---|---|--|--|--|-------------------------------------|-----------------------------|-------------------------|
| | Contributions au maintien d'un paysage ouvert | Contributions pour surfaces en pente | Contributions pour surfaces en forte pente | Contributions pour surfaces viticoles en pente | Contributions de mise à l'alpage | Contributions d'estivage | Contributions, total |
| Beiträge nach Jahr ~ Contributions par année | | | | | | | |
| 2014 | 140 621 | 107 266 | 13 448 | 11 720 | 101 624 | 121 048 | 495 727 |
| 2015 | 140 815 | 108 114 | 13 454 | 11 945 | 107 728 | 122 309 | 504 366 |
| 2016 | 140 647 | 107 396 | 12 557 | 11 964 | 109 573 | 124 614 | 506 751 |
| 2017 | 140 030 | 125 418 | 11 345 | 11 831 | 109 131 | 125 222 | 522 977 |
| Beiträge 2017 nach Kanton ~ Contributions 2017 par canton | | | | | | | |
| ZH | 2 151 | 4 222 | 56 | 368 | 1 556 | 132 | 8 485 |
| BE | 31 490 | 26 719 | 2 229 | 417 | 21 589 | 23 735 | 106 179 |
| LU | 9 142 | 11 174 | 539 | 37 | 3 116 | 2 677 | 26 686 |
| UR | 2 242 | 3 335 | 1 590 | 1 | 2 319 | 3 359 | 12 847 |
| SZ | 5 666 | 5 493 | 579 | 14 | 4 506 | 5 181 | 21 438 |
| OW | 1 963 | 2 621 | 505 | 6 | 3 200 | 3 616 | 11 911 |
| NW | 1 437 | 2 154 | 514 | - | 1 332 | 1 808 | 7 246 |
| GL | 1 913 | 2 085 | 380 | 8 | 1 915 | 2 941 | 9 244 |
| ZG | 1 477 | 1 554 | 51 | 1 | 318 | 56 | 3 457 |
| FR | 6 701 | 4 059 | 14 | 59 | 9 067 | 9 515 | 29 415 |
| SO | 2 732 | 2 489 | 6 | 2 | 926 | 1 040 | 7 195 |
| BL/BS | 2 001 | 2 616 | 10 | 56 | 245 | 141 | 5 068 |
| SH | 279 | 735 | - | 143 | 60 | 46 | 1 264 |
| AR | 3 230 | 2 890 | 22 | 7 | 1 422 | 1 049 | 8 621 |
| AI | 2 182 | 1 571 | 19 | - | 874 | 1 267 | 5 912 |
| SG | 10 254 | 12 554 | 780 | 201 | 8 858 | 8 828 | 41 475 |
| GR | 18 488 | 18 112 | 2 791 | 43 | 16 588 | 23 418 | 79 440 |
| AG | 1 951 | 4 826 | 5 | 247 | 948 | 84 | 8 061 |
| TG | 461 | 1 483 | 7 | 97 | 1 191 | - | 3 239 |
| TI | 3 429 | 2 386 | 276 | 400 | 3 177 | 4 269 | 13 938 |
| VD | 6 571 | 2 781 | 13 | 2 652 | 11 643 | 14 230 | 37 890 |
| VS | 10 249 | 6 680 | 940 | 6 794 | 7 809 | 10 862 | 43 336 |
| NE | 7 694 | 1 297 | 5 | 167 | 1 793 | 2 330 | 13 286 |
| GE | 4 | 2 | - | 101 | 210 | - | 316 |
| JU | 6 323 | 1 579 | 12 | 11 | 4 467 | 4 639 | 17 030 |
| Beiträge 2017 nach Zone ~ Contributions 2017 par zone | | | | | | | |
| T/P | 3 670 | 13 172 | 16 | 5 908 | 19 525 | ... | 42 291 |
| H/C | 13 887 | 16 386 | 43 | 1 978 | 9 160 | ... | 41 454 |
| B/M 1 | 25 604 | 20 855 | 628 | 883 | 15 626 | ... | 63 597 |
| B/M 2 | 47 392 | 30 747 | 2 506 | 2 854 | 25 751 | ... | 109 250 |
| B/M 3 | 29 372 | 25 888 | 4 394 | 159 | 24 443 | ... | 84 254 |
| B/M 4 | 20 105 | 18 369 | 3 759 | 49 | 14 627 | ... | 56 908 |

Bundesamt für Landwirtschaft (BLW)

Office fédéral de l'agriculture (OFAG)

8. Massnahmen von Bund und Kantonen ~ Mesures de la Confédération et des cantons

8.8 Kulturlandschaftsbeiträge Contributions au paysage cultivé

| Offenhaltungsbeiträge Contributions au maintien d'un paysage ouvert | | | | Hangbeiträge Contributions pour surfaces en pente | | | |
|--|-------------------|---------------------------|----------------|--|-------------------|---------------------------|---------------------------|
| Betriebe Exploitations | Fläche Surface | Beiträge Contributions | | Betriebe Exploitations | Fläche Surface | Beiträge Contributions | Betriebe Exploitations |
| Anzahl ~ Nombre | ha | 1000 CHF | | Anzahl ~ Nombre | ha | 1000 CHF | Anzahl ~ Nombre |
| Beiträge nach Jahr ~ Contributions par année | | | | | | | |
| 2014 | 31 573 | 542 014 | 140 621 | 27 644 | 208 044 | 107 266 | 5 674 |
| 2015 | 31 160 | 542 413 | 140 815 | 27 324 | 209 652 | 108 114 | 5 485 |
| 2016 | 30 748 | 541 589 | 140 647 | 27 042 | 208 350 | 107 396 | 5 348 |
| 2017 | 30 495 | 539 152 | 140 030 | 34 594 | 231 953 | 125 418 | 5 059 |
| Beiträge 2017 nach Kanton ~ Contributions 2017 par canton | | | | | | | |
| ZH | 819 | 13 143 | 2 151 | 1 985 | 8 743 | 4 222 | 38 |
| BE | 7 297 | 119 897 | 31 490 | 8 071 | 49 045 | 26 719 | 1 196 |
| LU | 3 034 | 42 552 | 9 142 | 3 598 | 21 412 | 11 174 | 375 |
| UR | 525 | 6 529 | 2 242 | 495 | 4 486 | 3 335 | 380 |
| SZ | 1 341 | 19 036 | 5 666 | 1 352 | 9 668 | 5 493 | 301 |
| OW | 555 | 7 026 | 1 963 | 542 | 4 165 | 2 621 | 227 |
| NW | 393 | 5 161 | 1 437 | 389 | 3 319 | 2 154 | 198 |
| GL | 323 | 5 618 | 1 913 | 322 | 3 236 | 2 085 | 152 |
| ZG | 331 | 5 992 | 1 477 | 406 | 3 003 | 1 554 | 40 |
| FR | 1 505 | 35 515 | 6 701 | 1 985 | 8 905 | 4 059 | 13 |
| SO | 589 | 13 019 | 2 732 | 852 | 5 366 | 2 489 | 5 |
| BL/BS | 664 | 13 642 | 2 001 | 706 | 5 724 | 2 616 | 9 |
| SH | 161 | 2 778 | 279 | 327 | 1 639 | 735 | - |
| AR | 603 | 11 520 | 3 230 | 602 | 5 938 | 2 890 | 27 |
| AI | 423 | 7 044 | 2 182 | 414 | 3 126 | 1 571 | 15 |
| SG | 2 685 | 40 283 | 10 254 | 3 016 | 23 311 | 12 554 | 391 |
| GR | 2 049 | 50 042 | 18 488 | 2 012 | 29 727 | 18 112 | 939 |
| AG | 1 302 | 17 904 | 1 951 | 2 015 | 10 671 | 4 826 | 7 |
| TG | 183 | 2 228 | 461 | 1 115 | 3 146 | 1 483 | 7 |
| TI | 662 | 10 224 | 3 429 | 535 | 3 668 | 2 386 | 156 |
| VD | 1 257 | 30 445 | 6 571 | 1 170 | 6 005 | 2 781 | 9 |
| VS | 2 455 | 29 610 | 10 249 | 1 631 | 11 010 | 6 680 | 572 |
| NE | 614 | 25 641 | 7 694 | 485 | 3 068 | 1 297 | 1 |
| GE | 3 | 13 | 4 | 3 | 4 | 2 | - |
| JU | 722 | 24 290 | 6 323 | 566 | 3 568 | 1 579 | 1 |
| Beiträge 2017 nach Zone ~ Contributions 2017 par zone | | | | | | | |
| T/P | 4 431 | 23 859 | 3 670 | 10 168 | 28 406 | 13 172 | 21 |
| H/C | 6 502 | 123 113 | 13 887 | 5 824 | 35 114 | 16 386 | 58 |
| B/M 1 | 5 887 | 111 314 | 25 604 | 5 582 | 41 248 | 20 855 | 568 |
| B/M 2 | 7 199 | 149 989 | 47 392 | 6 634 | 56 287 | 30 747 | 1 437 |
| B/M 3 | 4 043 | 78 706 | 29 372 | 3 980 | 42 090 | 25 888 | 1 759 |
| B/M 4 | 2 433 | 52 171 | 20 105 | 2 406 | 28 810 | 18 369 | 1 216 |

Bundesamt für Landwirtschaft (BLW)

8. Massnahmen von Bund und Kantonen ~ Mesures de la Confédération et des cantons

| Steillagenbeiträge | | Hangbeiträge für Rebflächen | | | Alpungsbeiträge | | |
|--|---------------|--|--------------|---------------|----------------------------------|----------------|----------------|
| Contributions pour surfaces en forte pente | | Contributions pour surfaces viticoles en pente | | | Contributions de mise à l'alpage | | |
| Fläche | Beiträge | Betriebe | Fläche | Beiträge | Betriebe | Fläche | Beiträge |
| Surface | Contributions | Exploitations | Surface | Contributions | Exploitations | Surface | Contributions |
| ha | 1000 CHF | Anzahl ~ Nombre | ha | 1000 CHF | Anzahl ~ Nombre | ha | 1000 CHF |
| Beiträge nach Jahr ~ Contributions par année | | | | | | | |
| 38 435 | 13 448 | 2 394 | 3 850 | 11 720 | 21 708 | 274 660 | 101 624 |
| 35 160 | 13 454 | 2 375 | 3 921 | 11 945 | 21 489 | 291 159 | 107 728 |
| 37 292 | 12 557 | 2 329 | 3 928 | 11 964 | 21 095 | 296 144 | 109 573 |
| 34 894 | 11 345 | 2 311 | 3 864 | 11 831 | 20 774 | 294 949 | 109 131 |
| 267 | 56 | 179 | 192 | 368 | 625 | 4 206 | 1 556 |
| 7 237 | 2 229 | 62 | 103 | 417 | 5 215 | 58 349 | 21 589 |
| 1 929 | 539 | 28 | 21 | 37 | 1 168 | 8 422 | 3 116 |
| 2 886 | 1 590 | 1 | - | 1 | 500 | 6 268 | 2 319 |
| 1 704 | 579 | 14 | 7 | 14 | 1 067 | 12 178 | 4 506 |
| 1 422 | 505 | 2 | 2 | 6 | 512 | 8 648 | 3 200 |
| 1 334 | 514 | - | - | - | 327 | 3 601 | 1 332 |
| 1 208 | 380 | 2 | 2 | 8 | 287 | 5 177 | 1 915 |
| 224 | 51 | 3 | - | 1 | 152 | 859 | 318 |
| 70 | 14 | 20 | 32 | 59 | 1 435 | 24 505 | 9 067 |
| 15 | 6 | 2 | - | 2 | 282 | 2 504 | 926 |
| 46 | 10 | 42 | 33 | 56 | 96 | 663 | 245 |
| - | - | 117 | 86 | 143 | 20 | 163 | 60 |
| 127 | 22 | 5 | 3 | 7 | 344 | 3 844 | 1 422 |
| 84 | 19 | - | - | - | 220 | 2 361 | 874 |
| 2 688 | 780 | 57 | 92 | 201 | 2 052 | 23 941 | 8 858 |
| 9 426 | 2 791 | 31 | 19 | 43 | 1 929 | 44 833 | 16 588 |
| 30 | 5 | 131 | 147 | 247 | 284 | 2 563 | 948 |
| 38 | 7 | 58 | 62 | 97 | 360 | 3 218 | 1 191 |
| 926 | 276 | 177 | 181 | 400 | 428 | 8 588 | 3 177 |
| 67 | 13 | 410 | 797 | 2 652 | 1 213 | 31 468 | 11 643 |
| 3 134 | 940 | 865 | 1 934 | 6 794 | 1 456 | 21 107 | 7 809 |
| 5 | 5 | 57 | 82 | 167 | 321 | 4 846 | 1 793 |
| - | - | 45 | 64 | 101 | 22 | 567 | 210 |
| 25 | 12 | 3 | 6 | 11 | 459 | 12 072 | 4 467 |
| 84 | 16 | 1 349 | 2 060 | 5 908 | 4 882 | 52 770 | 19 525 |
| 241 | 43 | 338 | 613 | 1 978 | 2 389 | 24 757 | 9 160 |
| 2 546 | 628 | 172 | 287 | 883 | 3 232 | 42 233 | 15 626 |
| 8 346 | 2 506 | 327 | 846 | 2 854 | 4 518 | 69 596 | 25 751 |
| 13 044 | 4 394 | 86 | 43 | 159 | 3 513 | 66 061 | 24 443 |
| 10 633 | 3 759 | 39 | 15 | 49 | 2 240 | 39 533 | 14 627 |

Office fédéral de l'agriculture (OFAG)

8. Massnahmen von Bund und Kantonen ~ Mesures de la Confédération et des cantons

8.9 Kulturlandschaftsbeiträge: Fortsetzung Sömmerungsbeiträge Contributions au paysage cultivé: Suite contributions à l'estivage

| Anzahl beitrags- berechtigte Bewirt- schafter | Schafe (ohne Milchschafe) | | Kühe gemolken, Milchschafe und Milchziegen ¹ | | Übrige Raufutter verzehrende Tiere | | Total Tiere | Total Beitrags- summe in 1000 CHF | |
|---|--|-------------------------------------|---|------------------------|--|-------------------------------------|-------------------------------|---|---|
| | Moutons (brebis laitières exceptées) | | Vaches traites, brebis laitières, chèvres laitières ¹ | | Autres animaux consommant des fourrages grossiers | | | | |
| | Nombre des exploitants bénéficiaires | Betriebe, Anzahl | Normalbesatz, Normalstösse | Betriebe, Anzahl | Normalbesatz, GVE | Betriebe, Anzahl | Normalbesatz, Normalstösse | Animaux, total | Montant des contributions en 1000 CHF |
| | Exploitations, nombre | Charge usuelle, pâquiers normaux | Exploitations, nombre | Charge usuelle, UBG | Exploitations, nombre | Charge usuelle, pâquiers normaux | | | |
| Sömmerungsbeiträge nach Jahr ~ Contributions à l'estivage par année | | | | | | | | | |
| 2000 | 7 968 | ... | ... | ... | ... | ... | 725 753 | 81 238 | |
| 2001 | 7 607 | ... | ... | ... | ... | ... | 717 060 | 80 524 | |
| 2002 | 7 527 | ... | ... | ... | ... | ... | 709 739 | 89 561 | |
| 2003 | 7 493 | 1 032 | 25 580 | 2 240 | 55 167 | 6 801 | 234 409 | 91 381 | |
| 2004 | 7 449 | 1 005 | 24 540 | 2 198 | 54 257 | 6 761 | 233 807 | 91 066 | |
| 2005 | 7 387 | 975 | 24 644 | 2 155 | 54 155 | 6 755 | 235 356 | 91 607 | |
| 2006 | 7 336 | 955 | 24 535 | 2 074 | 53 036 | 6 724 | 236 300 | 91 681 | |
| 2007 | 7 299 | 935 | 24 824 | 2 053 | 53 316 | 6 693 | 237 046 | 92 110 | |
| 2008 | 7 278 | 916 | 24 368 | 2 011 | 52 438 | 6 676 | 236 698 | 91 711 | |
| 2009 | 7 197 | 907 | 24 276 | 1 863 | 50 881 | 6 602 | 239 209 | 98 008 | |
| 2010 | 7 187 | 920 | 24 440 | 1 323 | 41 978 | 6 628 | 243 126 | 101 275 | |
| 2011 | 7 139 | 904 | 24 187 | 1 076 | 35 635 | 6 598 | 245 727 | 101 529 | |
| 2012 | 7 091 | 876 | 23 532 | 1 060 | 37 248 | 6 552 | 244 372 | 101 521 | |
| 2013 | 7 057 | 875 | 23 010 | 1 089 | 37 527 | 6 518 | 242 646 | 101 064 | |
| 2014 | 6 874 | 821 | 21 627 | 1 022 | 35 073 | 6 369 | 252 236 | 121 048 | |
| 2015 | 6 745 | 774 | 20 873 | 900 | 32 278 | 6 276 | 258 257 | 122 309 | |
| 2016 | 6 790 | 795 | 22 199 | 828 | 30 679 | 6 344 | 264 046 | 124 614 | |
| 2017 | 6 781 | 808 | 22 596 | 802 | 31 168 | 6 330 | 264 356 | 125 222 | |

Sömmerungsbeiträge 2017 nach Kanton ~ Contributions à l'estivage 2017 par canton

| | | | | | | | | | |
|----|-------|-----|-------|-----|-------|-------|--------|-----|--------|
| ZH | 7 | - | - | - | - | 7 | 330 | ... | 132 |
| BE | 1 456 | 150 | 1 905 | 277 | 9 301 | 1 371 | 48 825 | ... | 23 735 |
| LU | 239 | 25 | 266 | - | - | 237 | 6 514 | ... | 2 677 |
| UR | 301 | 67 | 1 500 | - | - | 253 | 7 263 | ... | 3 359 |
| SZ | 417 | 43 | 709 | 119 | 1 555 | 390 | 10 853 | ... | 5 181 |
| OW | 248 | 21 | 190 | 10 | 129 | 232 | 8 794 | ... | 3 616 |
| NW | 129 | 11 | 170 | 5 | 69 | 125 | 4 317 | ... | 1 808 |
| GL | 118 | 13 | 492 | - | - | 111 | 6 948 | ... | 2 941 |
| ZG | 5 | - | - | 2 | 5 | 5 | 135 | ... | 56 |
| FR | 592 | 34 | 606 | 9 | 194 | 575 | 23 111 | ... | 9 515 |
| SO | 53 | 1 | 3 | - | - | 53 | 2 599 | ... | 1 040 |
| BL | 9 | - | - | - | - | 9 | 366 | ... | 141 |
| SH | 1 | - | - | - | - | 1 | 116 | ... | 46 |
| AR | 107 | 1 | 8 | 17 | 262 | 105 | 2 359 | ... | 1 049 |
| AI | 142 | 8 | 75 | 64 | 959 | 135 | 2 183 | ... | 1 267 |
| SG | 360 | 24 | 1 029 | 47 | 3 186 | 348 | 17 947 | ... | 8 828 |
| GR | 921 | 154 | 7 238 | 163 | 9 995 | 831 | 42 055 | ... | 23 418 |
| AG | 3 | - | - | - | - | 3 | 209 | ... | 84 |
| TG | - | - | - | - | - | - | - | ... | - |
| TI | 236 | 75 | 2 005 | 45 | 3 165 | 192 | 6 160 | ... | 4 269 |
| VD | 644 | 25 | 1 084 | - | - | 631 | 34 665 | ... | 14 230 |
| VS | 539 | 154 | 5 248 | 44 | 2 348 | 463 | 21 238 | ... | 10 862 |
| NE | 156 | 1 | 16 | - | - | 155 | 5 812 | ... | 2 330 |
| GE | - | - | - | - | - | - | - | ... | - |
| JU | 98 | 1 | 52 | - | - | 98 | 11 557 | ... | 4 639 |

¹ Normalbesatz für gemolkene Tiere mit einer Sömmerungsdauer von 56 bis 100 Tagen

¹ Charge usuelle pour animaux traits avec une durée d'estivage de 56 à 100 jours

8. Massnahmen von Bund und Kantonen ~ Mesures de la Confédération et des cantons

8.10 Versorgungssicherheitsbeiträge Contributions à la sécurité de l'approvisionnement

| Basisbeiträge | | | Produktionerschwernisbeiträge | | | Beiträge für offene Ackerflächen und für Dauerkulturen | | | Total Versorgungssicherheitsbeiträge | |
|---|---------------|----------------|---|---------------|----------------|---|---------------|----------------|---|------------------|
| Contributions de base | | | Contributions pour la production dans des conditions difficiles | | | Contributions pour les terres ouvertes et les cultures pérennes | | | Contributions à la sécurité de l'approvisionnement, total | |
| Betriebe | Fläche | Beiträge | Betriebe | Fläche | Beiträge | Betriebe | Fläche | Beiträge | Beiträge | |
| Exploitations | Surface | Contrib. | Exploitations | Surface | Contrib. | Exploitations | Surface | Contrib. | Contrib. | |
| Anzahl Nombre | ha | 1000 CHF | Anzahl Nombre | ha | 1000 CHF | Anzahl Nombre | ha | 1000 CHF | 1000 CHF | |
| Beiträge nach Jahr ~ Contributions par année | | | | | | | | | | |
| 2014 | 47 239 | 1 000 801 | 823 976 | 31 337 | 535 334 | 160 342 | 28 169 | 251 343 | 111 796 | 1 096 114 |
| 2015 | 46 482 | 999 797 | 820 772 | 30 928 | 535 433 | 160 213 | 28 034 | 280 686 | 112 274 | 1 093 531 |
| 2016 | 45 715 | 998 107 | 818 196 | 30 513 | 534 539 | 160 213 | 27 629 | 280 438 | 112 175 | 1 090 585 |
| 2017 | 45 044 | 994 662 | 814 125 | 30 223 | 532 055 | 159 564 | 27 278 | 281 417 | 112 567 | 1 086 255 |
| Beiträge 2017 nach Kanton ~ Contributions 2017 par canton | | | | | | | | | | |
| ZH | 2 807 | 66 883 | 54 608 | 790 | 12 609 | 3 284 | 2 297 | 27 797 | 11 119 | 69 011 |
| BE | 9 863 | 185 681 | 154 663 | 7 287 | 119 000 | 36 061 | 6 292 | 46 487 | 18 595 | 209 319 |
| LU | 4 264 | 73 370 | 62 143 | 3 009 | 42 165 | 11 897 | 2 553 | 14 584 | 5 834 | 79 873 |
| UR | 522 | 6 551 | 5 190 | 522 | 6 426 | 2 145 | 11 | 8 | 3 | 7 338 |
| SZ | 1 436 | 21 739 | 18 087 | 1 331 | 17 910 | 5 593 | 201 | 442 | 177 | 23 857 |
| OW | 565 | 7 585 | 6 346 | 555 | 6 954 | 2 140 | 28 | 22 | 9 | 8 495 |
| NW | 407 | 5 763 | 4 772 | 392 | 5 085 | 1 565 | 21 | 25 | 10 | 6 347 |
| GL | 341 | 6 722 | 5 473 | 322 | 5 542 | 1 820 | 30 | 60 | 24 | 7 318 |
| ZG | 481 | 9 633 | 8 162 | 326 | 5 504 | 1 628 | 241 | 1 455 | 582 | 10 371 |
| FR | 2 457 | 72 838 | 61 327 | 1 501 | 35 317 | 9 801 | 1 833 | 23 078 | 9 231 | 80 360 |
| SO | 1 152 | 30 106 | 24 356 | 580 | 12 873 | 3 630 | 880 | 10 003 | 4 001 | 31 988 |
| BL/BS | 800 | 20 801 | 16 792 | 656 | 13 561 | 3 435 | 663 | 5 869 | 2 348 | 22 574 |
| SH | 465 | 13 529 | 10 885 | 151 | 2 707 | 593 | 453 | 9 074 | 3 629 | 15 108 |
| AR | 602 | 11 391 | 9 826 | 601 | 11 304 | 3 503 | 30 | 22 | 9 | 13 338 |
| AI | 420 | 6 838 | 5 893 | 420 | 6 814 | 2 158 | 13 | 9 | 3 | 8 054 |
| SG | 3 485 | 67 437 | 57 183 | 2 665 | 38 766 | 11 533 | 1 116 | 5 506 | 2 202 | 70 918 |
| GR | 2 105 | 53 802 | 40 376 | 2 036 | 49 870 | 17 127 | 610 | 2 479 | 992 | 58 495 |
| AG | 2 530 | 56 209 | 46 205 | 1 276 | 17 771 | 4 193 | 2 370 | 26 220 | 10 488 | 60 885 |
| TG | 2 063 | 46 934 | 39 454 | 180 | 2 200 | 611 | 1 796 | 19 048 | 7 619 | 47 685 |
| TI | 726 | 12 632 | 9 559 | 656 | 10 156 | 3 263 | 425 | 1 736 | 695 | 13 517 |
| VD | 3 112 | 102 844 | 83 528 | 1 211 | 30 189 | 8 504 | 2 730 | 57 218 | 22 887 | 114 919 |
| VS | 2 546 | 36 030 | 25 632 | 2 427 | 29 527 | 9 829 | 1 454 | 7 738 | 3 095 | 38 556 |
| NE | 708 | 30 915 | 24 792 | 606 | 25 585 | 8 003 | 310 | 4 693 | 1 877 | 34 672 |
| GE | 254 | 10 033 | 7 782 | 3 | 13 | 4 | 245 | 7 670 | 3 068 | 10 854 |
| JU | 933 | 38 396 | 31 092 | 720 | 24 207 | 7 244 | 676 | 10 174 | 4 070 | 42 406 |
| Beiträge 2017 nach Zone ~ Contributions 2017 par zone | | | | | | | | | | |
| T/P | 19 060 | 464 982 | 385 723 | 4 264 | 23 433 | 6 014 | 17 395 | 235 136 | 94 055 | 485 791 |
| H/C | 6 468 | 135 254 | 112 499 | 6 462 | 121 797 | 29 423 | 4 895 | 31 834 | 12 734 | 154 656 |
| B/M 1 | 5 870 | 113 286 | 95 213 | 5 870 | 110 334 | 32 728 | 2 665 | 9 765 | 3 906 | 131 847 |
| B/M 2 | 7 183 | 149 353 | 122 178 | 7 170 | 147 115 | 46 742 | 1 453 | 3 759 | 1 504 | 170 424 |
| B/M 3 | 4 040 | 78 820 | 60 726 | 4 035 | 77 760 | 26 326 | 623 | 752 | 301 | 87 353 |
| B/M 4 | 2 423 | 52 968 | 37 786 | 2 422 | 51 614 | 18 331 | 247 | 171 | 68 | 56 185 |

Bundesamt für Landwirtschaft (BLW)

Office fédéral de l'agriculture (OFAG)

8. Massnahmen von Bund und Kantonen ~ Mesures de la Confédération et des cantons

8.11 Biodiversitätsbeiträge Contributions à la biodiversité

| | BFF Qualität I ~ SPB qualité I | | BFF Qualität II ~ SPB qualité II | | BFF Vernetzung ~ SPB mises en réseau | | Total |
|---|--------------------------------|----------------|----------------------------------|----------------|--------------------------------------|---------------|----------------|
| | Betriebe | Beiträge | Betriebe | Beiträge | Betriebe | Beiträge | Beiträge |
| | Exploitations | Contributions | Exploitations | Contributions | Exploitations | Contributions | Contributions |
| | Anzahl ~ Nombre | 1000 CHF | Anzahl ~ Nombre | 1000 CHF | Anzahl ~ Nombre | 1000 CHF | 1000 CHF |
| Beiträge nach Jahr ~ Contributions par année | | | | | | | |
| 2014 | 47 007 | 178 642 | 32 029 | 105 356 | 33 249 | 80 109 | 364 108 |
| 2015 | 46 084 | 185 708 | 33 506 | 110 984 | 35 229 | 90 463 | 387 154 |
| 2016 | 44 620 | 172 957 | 36 352 | 130 574 | 36 230 | 96 650 | 400 181 |
| 2017 | 44 620 | 174 989 | 36 352 | 138 947 | 36 230 | 99 941 | 413 877 |
| Beiträge 2017 nach Kanton ~ Contributions 2017 par canton | | | | | | | |
| ZH | 2 821 | 15 933 | 2 002 | 8 255 | 2 051 | 6 005 | 30 193 |
| BE | 9 867 | 26 441 | 7 723 | 21 993 | 9 222 | 19 748 | 68 181 |
| LU | 4 279 | 12 164 | 3 526 | 9 872 | 3 327 | 6 947 | 28 983 |
| UR | 525 | 963 | 596 | 2 403 | 430 | 1 367 | 4 734 |
| SZ | 1 435 | 4 207 | 1 650 | 6 873 | 1 280 | 3 066 | 14 146 |
| OW | 564 | 1 016 | 636 | 1 886 | 369 | 856 | 3 759 |
| NW | 408 | 845 | 431 | 1 431 | 316 | 678 | 2 954 |
| GL | 340 | 893 | 396 | 2 214 | 297 | 890 | 3 997 |
| ZG | 483 | 2 457 | 436 | 2 434 | 450 | 1 437 | 6 328 |
| FR | 2 457 | 10 060 | 1 450 | 3 916 | 1 610 | 4 880 | 18 856 |
| SO | 1 165 | 6 606 | 816 | 3 662 | 1 038 | 3 816 | 14 085 |
| BL/BS | 806 | 4 996 | 667 | 3 361 | 682 | 1 438 | 9 795 |
| SH | 457 | 3 490 | 366 | 1 981 | 398 | 1 598 | 7 069 |
| AR | 602 | 1 014 | 475 | 882 | 302 | 393 | 2 290 |
| AI | 418 | 596 | 397 | 664 | 288 | 386 | 1 645 |
| SG | 3 499 | 11 084 | 2 861 | 9 954 | 2 671 | 5 677 | 26 714 |
| GR | 2 109 | 9 690 | 2 746 | 19 314 | 2 007 | 8 009 | 37 013 |
| AG | 2 539 | 13 048 | 1 661 | 8 161 | 1 392 | 4 706 | 25 915 |
| TG | 2 075 | 8 462 | 1 095 | 3 899 | 1 713 | 2 244 | 14 605 |
| TI | 697 | 2 369 | 565 | 2 040 | 470 | 1 774 | 6 183 |
| VD | 3 015 | 18 038 | 2 554 | 9 431 | 2 642 | 10 349 | 37 818 |
| VS | 2 170 | 7 881 | 1 966 | 8 697 | 1 689 | 6 156 | 22 734 |
| NE | 696 | 3 588 | 606 | 1 774 | 629 | 2 842 | 8 204 |
| GE | 257 | 2 688 | 75 | 237 | 146 | 627 | 3 552 |
| JU | 936 | 6 461 | 656 | 3 614 | 811 | 4 052 | 14 127 |
| Beiträge 2017 nach Zone ~ Contributions 2017 par zone | | | | | | | |
| T/P | 18 822 | 92 478 | 11 511 | 39 122 | 14 546 | 37 861 | 169 461 |
| H/C | 6 427 | 25 360 | 4 519 | 16 096 | 5 130 | 12 480 | 53 936 |
| B/M 1 | 5 826 | 14 421 | 3 982 | 11 384 | 4 698 | 9 544 | 35 349 |
| B/M 2 | 7 085 | 19 293 | 5 174 | 17 172 | 5 911 | 16 275 | 52 740 |
| B/M 3 | 4 031 | 12 577 | 3 442 | 12 929 | 3 642 | 12 140 | 37 646 |
| B/M 4 | 2 429 | 10 860 | 2 218 | 11 572 | 2 303 | 11 641 | 34 073 |
| Sömmerung ~ Estivage | - | - | 5 506 | 30 673 | - | - | 30 673 |

Bundesamt für Landwirtschaft (BLW)

Office fédéral de l'agriculture (OFAG)

8.12 Landschaftsqualitätsbeiträge Contributions à la qualité du paysage

Die Werte zu den Beteiligungen beziehen sich prozentual auf die Anzahl aller Ganzjahres- und Sömmerungsbetriebe des jeweiligen Kantons (abgekürzt mit LN bzw. SöG). Daher hat zum Beispiel der Kanton Graubünden eine sehr hohe Beteiligung der Ganzjahresbetriebe und Appenzell Ausserrhoden der Sömmerungsbetriebe: in diesen Kantonen hatten alle Betriebe die Möglichkeit, sich an einem LQ-Projekt zu beteiligen.

Le pourcentage de participation est calculé par rapport à l'ensemble des exploitations à l'année et d'estivage du canton (abrégié par SAU et RE). Par exemple, le canton des Grisons compte une très forte participation des exploitations à l'année et Appenzell Rhodes-Extérieures des exploitations d'estivage: dans ces cantons, toutes les exploitations avaient la possibilité de participer à un projet QP.

| Betriebe mit Vereinbarung | | Beteiligung (% der Betriebe) | | Ø -Beitrag pro Betrieb | | Ausgerichtete Beiträge | | Total Beiträge |
|---|-----------------|-----------------------------------|-----|---------------------------------|-----|------------------------|-----|----------------------|
| LN | SöG | LN | SöG | LN | SöG | LN | SöG | |
| Exploitations ayant conclu une convention | | Participation (% d'exploitations) | | Ø-Contribution par exploitation | | Contributions versées | | Contributions, total |
| SAU | RE | SAU | RE | SAU | RE | SAU | RE | |
| Anzahl ~ Nombre | Anzahl ~ Nombre | % | % | CHF | CHF | CHF | CHF | CHF |

Beiträge nach Jahr ~ Contributions par année

| | | | | | | | | | |
|-------------|---------------|--------------|-----------|-----------|--------------|--------------|--------------------|-------------------|--------------------|
| 2014 | 16 756 | 2 141 | 35 | 31 | 3 762 | 3 324 | 63 036 502 | 7 116 190 | 70 152 691 |
| 2015 | 31 083 | 3 953 | 66 | 57 | 3 723 | 2 468 | 115 719 620 | 9 755 921 | 125 475 540 |
| 2016 | 35 018 | 4 235 | 76 | 62 | 3 741 | 2 540 | 130 986 361 | 10 756 971 | 141 743 332 |
| 2017 | 35 734 | 4 455 | 79 | 65 | 3 759 | 2 410 | 134 324 107 | 10 734 955 | 145 059 062 |

Beiträge 2017 nach Kanton ~ Contributions 2017 par canton

| | | | | | | | | | |
|----|-------|-------|----|-----|-------|--------|------------|-----------|------------|
| ZH | 2 007 | - | 70 | - | 3 901 | - | 7 830 122 | - | 7 830 122 |
| BE | 9 015 | 1 208 | 91 | 82 | 2 912 | 1 211 | 26 251 211 | 1 462 545 | 27 713 756 |
| LU | 3 586 | 208 | 84 | 86 | 2 634 | 1 452 | 9 444 622 | 301 977 | 9 746 599 |
| UR | 4 18 | 144 | 79 | 44 | 2 906 | 2 063 | 1 214 664 | 297 064 | 1 511 728 |
| SZ | 1 154 | 319 | 80 | 76 | 2 984 | 1 676 | 3 443 818 | 534 714 | 3 978 531 |
| OW | 476 | 199 | 84 | 80 | 2 707 | 1 975 | 1 288 572 | 392 988 | 1 681 560 |
| NW | 377 | 101 | 92 | 78 | 2 395 | 1 764 | 902 993 | 178 178 | 1 081 171 |
| GL | 286 | 95 | 84 | 81 | 3 891 | 1 445 | 1 112 727 | 137 284 | 1 250 011 |
| ZG | 401 | 3 | 83 | 60 | 3 173 | 1 162 | 1 272 249 | 3 485 | 1 275 734 |
| FR | 1 953 | 547 | 79 | 92 | 4 905 | 2 642 | 9 578 780 | 1 445 366 | 11 024 146 |
| SO | 995 | - | 85 | - | 4 100 | - | 4 079 053 | - | 4 079 053 |
| BL | 586 | - | 72 | - | 3 837 | - | 2 248 607 | - | 2 248 607 |
| SH | 419 | - | 90 | - | 3 369 | - | 1 411 599 | - | 1 411 599 |
| AR | 446 | 74 | 73 | 67 | 3 253 | 2 215 | 1 450 707 | 163 939 | 1 614 647 |
| AI | 284 | 106 | 66 | 75 | 1 621 | 1 149 | 460 471 | 121 781 | 582 253 |
| SG | 2 415 | 281 | 69 | 78 | 3 466 | 3 990 | 8 370 792 | 1 121 202 | 9 491 994 |
| GR | 2 005 | 35 | 95 | 4 | 5 503 | 3 351 | 11 033 512 | 117 281 | 11 150 792 |
| AG | 1 508 | 3 | 59 | 100 | 4 612 | 2 656 | 6 954 990 | 7 968 | 6 962 958 |
| TG | 1 379 | - | 66 | - | 3 994 | - | 5 507 363 | - | 5 507 363 |
| TI | 438 | 128 | 60 | 54 | 2 898 | 1 796 | 1 269 393 | 229 884 | 1 499 277 |
| VD | 2 588 | 570 | 83 | 88 | 5 281 | 4 060 | 13 666 516 | 2 314 138 | 15 980 654 |
| VS | 1 376 | 363 | 54 | 67 | 4 138 | 2 707 | 5 694 136 | 982 524 | 6 676 660 |
| NE | 633 | - | 89 | - | 6 501 | - | 4 115 224 | - | 4 115 224 |
| GE | 178 | - | 69 | - | 5 871 | - | 1 044 958 | - | 1 044 958 |
| JU | 811 | 71 | 87 | 72 | 5 767 | 12 995 | 4 677 028 | 922 637 | 5 599 665 |

8. Massnahmen von Bund und Kantonen ~ Mesures de la Confédération et des cantons

8.13 Übersicht Produktionssystembeiträge Aperçu des contributions au système de production

In tausend CHF ~ En milliers de CHF

| | Biologischer Landbau Agriculture biologique | Extensive Produktion von Ackerkulturen Production extensive de grandes cultures | Graslandbasierte Milch- und Fleisch- produktion Production de lait et de viande basée sur les herbages | Tierwohl (BTS, RAUS) Bien-être des animaux (SST, SRPA) | Total Beiträge Contributions, total |
|---|--|--|---|---|--|
| Beiträge nach Jahr ~ Contributions par année | | | | | |
| 2014 | 40 359 | 31 879 | 104 822 | 262 406 | 439 465 |
| 2015 | 42 466 | 33 481 | 107 866 | 266 319 | 450 131 |
| 2016 | 45 104 | 34 347 | 109 181 | 269 135 | 457 767 |
| 2017 | 50 480 | 34 141 | 110 198 | 271 930 | 466 749 |
| Beiträge 2017 nach Kanton ~ Contributions 2017 par canton | | | | | |
| ZH | 4 296 | 2 801 | 4 191 | 15 460 | 26 748 |
| BE | 6 912 | 5 189 | 21 285 | 50 929 | 84 314 |
| LU | 2 267 | 1 267 | 9 145 | 34 258 | 46 937 |
| UR | 195 | - | 1 265 | 1 317 | 2 777 |
| SZ | 563 | 4 | 3 792 | 6 070 | 10 428 |
| OW | 514 | - | 1 447 | 2 762 | 4 724 |
| NW | 232 | - | 1 084 | 1 714 | 3 029 |
| GL | 390 | 1 | 1 308 | 1 698 | 3 396 |
| ZG | 442 | 70 | 1 195 | 3 534 | 5 241 |
| FR | 2 381 | 2 795 | 7 805 | 23 359 | 36 338 |
| SO | 1 534 | 1 419 | 2 726 | 7 308 | 12 987 |
| BL/BS | 1 179 | 929 | 1 950 | 4 978 | 9 037 |
| SH | 565 | 991 | 275 | 2 790 | 4 621 |
| AR | 502 | - | 2 142 | 3 489 | 6 133 |
| AI | 88 | 1 | 1 208 | 2 801 | 4 097 |
| SG | 2 185 | 224 | 10 899 | 23 461 | 36 769 |
| GR | 7 323 | 317 | 9 240 | 12 203 | 29 083 |
| AG | 3 158 | 2 997 | 3 460 | 15 183 | 24 798 |
| TG | 3 703 | 1 606 | 3 469 | 15 915 | 24 693 |
| TI | 767 | 117 | 1 847 | 2 349 | 5 080 |
| VD | 4 916 | 9 104 | 6 526 | 18 612 | 39 158 |
| VS | 2 044 | 150 | 5 115 | 4 428 | 11 737 |
| NE | 919 | 988 | 4 582 | 6 466 | 12 955 |
| GE | 823 | 1 479 | 207 | 634 | 3 143 |
| JU | 2 583 | 1 692 | 4 036 | 10 214 | 18 525 |
| Beiträge 2017 nach Zone ~ Contributions 2017 par zone | | | | | |
| T/P | 25 028 | 25 918 | 26 260 | 127 277 | 204 483 |
| H/C | 5 582 | 5 483 | 15 610 | 45 145 | 71 820 |
| B/M 1 | 4 193 | 2 148 | 16 992 | 35 969 | 59 302 |
| B/M 2 | 5 124 | 489 | 26 644 | 37 938 | 70 194 |
| B/M 3 | 5 626 | 87 | 14 802 | 16 451 | 36 966 |
| B/M 4 | 4 927 | 18 | 9 890 | 9 150 | 23 984 |

Bundesamt für Landwirtschaft (BLW)

Office fédéral de l'agriculture (OFAG)

8. Massnahmen von Bund und Kantonen ~ Mesures de la Confédération et des cantons

8.14 Biologischer Landbau Agriculture biologique

| Betriebe | Fläche | Total Beiträge | Fläche pro Betrieb | Beitrag pro ha | Beiträge pro Betrieb | Anteil an der LN aller DZ-berechtigten Betriebe | |
|---|--------------|----------------------|-----------------------------|------------------------|-----------------------------------|---|-------------|
| Exploitations | Surface | Contributions, total | Surface par exploitation | Contribution par ha | Contributions par exploitation | Proportion au SAU de toutes les exploitations ayant droit aux PD | |
| Anzahl ~ Nombre | ha | 1000 CHF | ha | CHF | CHF | % | |
| Beiträge nach Jahr ~ Contributions par année | | | | | | | |
| 2000 | 4 904 | 82 822 | 12 185 | 17 | 147 | 2 485 | 8.0 |
| 2001 | 5 441 | 93 565 | 23 488 | 17 | 251 | 4 317 | 9.0 |
| 2002 | 5 898 | 102 802 | 25 484 | 17 | 248 | 4 321 | 9.9 |
| 2003 | 6 182 | 110 134 | 27 135 | 18 | 246 | 4 389 | 10.6 |
| 2004 | 6 318 | 113 295 | 27 962 | 18 | 247 | 4 426 | 10.9 |
| 2005 | 6 350 | 115 387 | 28 601 | 18 | 248 | 4 504 | 11.1 |
| 2006 | 6 260 | 115 703 | 28 672 | 18 | 248 | 4 580 | 11.1 |
| 2007 | 6 082 | 113 531 | 28 074 | 19 | 247 | 4 616 | 10.9 |
| 2008 | 5 930 | 112 537 | 27 980 | 19 | 249 | 4 718 | 10.9 |
| 2009 | 5 714 | 110 282 | 27 937 | 19 | 253 | 4 889 | 10.7 |
| 2010 | 5 641 | 110 445 | 29 680 | 20 | 269 | 5 262 | 10.7 |
| 2011 | 5 691 | 113 900 | 31 241 | 20 | 274 | 5 490 | 11.1 |
| 2012 | 5 828 | 119 247 | 33 112 | 20 | 278 | 5 682 | 11.6 |
| 2013 | 5 988 | 124 839 | 35 086 | 21 | 281 | 5 859 | 12.1 |
| 2014 | 6 093 | 127 411 | 40 359 | 21 | 317 | 6 624 | 12.4 |
| 2015 | 6 148 | 131 418 | 42 466 | 21 | 323 | 6 907 | 12.8 |
| 2016 | 6 243 | 135 987 | 45 104 | 22 | 332 | 7 225 | 13.2 |
| 2017 | 6 510 | 145 756 | 50 480 | 22 | 346 | 7 754 | 14.2 |
| Beiträge 2017 nach Kanton ~ Contributions 2017 par canton | | | | | | | |
| ZH | 365 | 8 534 | 4 296 | 23 | 503 | 11 771 | 12.1 |
| BE | 1 219 | 21 905 | 6 912 | 18 | 316 | 5 670 | 11.5 |
| LU | 383 | 6 870 | 2 267 | 18 | 330 | 5 919 | 9.2 |
| UR | 58 | 970 | 195 | 17 | 201 | 3 365 | 14.6 |
| SZ | 163 | 2 698 | 563 | 17 | 209 | 3 452 | 11.7 |
| OW | 183 | 2 555 | 514 | 14 | 201 | 2 809 | 33.2 |
| NW | 75 | 1 134 | 232 | 15 | 204 | 3 090 | 19.3 |
| GL | 89 | 1 940 | 390 | 22 | 201 | 4 379 | 28.4 |
| ZG | 85 | 1 630 | 442 | 19 | 271 | 5 199 | 15.6 |
| FR | 178 | 4 870 | 2 381 | 27 | 489 | 13 374 | 6.5 |
| SO | 143 | 4 169 | 1 534 | 29 | 368 | 10 728 | 13.5 |
| BL/BS | 130 | 3 299 | 1 179 | 25 | 357 | 9 072 | 15.3 |
| SH | 29 | 815 | 565 | 28 | 694 | 19 496 | 5.2 |
| AR | 118 | 2 478 | 502 | 21 | 203 | 4 257 | 21.2 |
| AI | 24 | 433 | 88 | 18 | 203 | 3 660 | 6.1 |
| SG | 451 | 8 835 | 2 185 | 20 | 247 | 4 844 | 12.6 |
| GR | 1 291 | 33 596 | 7 323 | 26 | 218 | 5 672 | 60.9 |
| AG | 265 | 5 674 | 3 158 | 21 | 557 | 11 917 | 9.8 |
| TG | 306 | 6 505 | 3 703 | 21 | 569 | 12 101 | 13.5 |
| TI | 138 | 2 765 | 767 | 20 | 277 | 5 559 | 21.2 |
| VD | 264 | 8 228 | 4 916 | 31 | 598 | 18 623 | 7.8 |
| VS | 297 | 6 285 | 2 044 | 21 | 325 | 6 882 | 17.3 |
| NE | 80 | 2 424 | 919 | 30 | 379 | 11 485 | 7.8 |
| GE | 26 | 953 | 823 | 37 | 864 | 31 658 | 8.9 |
| JU | 150 | 6 191 | 2 583 | 41 | 417 | 17 221 | 15.5 |
| Beiträge 2017 nach Zone ~ Contributions 2017 par zone | | | | | | | |
| T/P | 1 686 | 40 085 | 25 028 | 24 | 624 | 14 845 | 8.3 |
| H/C | 716 | 14 992 | 5 582 | 21 | 372 | 7 797 | 10.8 |
| B/M 1 | 810 | 15 526 | 4 193 | 19 | 270 | 5 176 | 13.4 |
| B/M 2 | 1 198 | 24 081 | 5 124 | 20 | 213 | 4 277 | 15.7 |
| B/M 3 | 1 167 | 26 754 | 5 626 | 23 | 210 | 4 821 | 33.3 |
| B/M 4 | 933 | 24 317 | 4 927 | 26 | 203 | 5 280 | 44.7 |

8. Massnahmen von Bund und Kantonen ~ Mesures de la Confédération et des cantons

8.15 Extensive Produktion von Ackerkulturen Production extensive de grandes cultures

Bis 2013 nur Getreide und Raps, ab 2014 auch Sonnenblumen, Eiweisserbsen und Ackerbohnen
Jusqu'à 2013 seulement des céréales et du colza, dès 2014 aussi des tournesols, des pois protéagineux et des féveroles.

| Betriebe | Fläche | Beiträge | Fläche pro Betrieb | Beiträge pro Betrieb |
|--|---------------|---------------|--------------------------|--------------------------------|
| Exploitations | Surface | Contributions | Surface par exploitation | Contributions par exploitation |
| Anzahl ~ Nombre | ha | 1000 CHF | ha | CHF |
| Beiträge nach Jahr ~ Contributions par année | | | | |
| 2000 | 20 482 | 83 577 | 4.1 | 1 631 |
| 2001 | 19 217 | 81 576 | 4.2 | 1 693 |
| 2002 | 18 403 | 80 140 | 4.4 | 1 735 |
| 2003 | 17 784 | 78 425 | 4.4 | 1 757 |
| 2004 | 17 263 | 77 361 | 4.5 | 1 786 |
| 2005 | 16 928 | 79 102 | 4.7 | 1 862 |
| 2006 | 16 414 | 78 074 | 4.8 | 1 894 |
| 2007 | 15 826 | 76 913 | 4.9 | 1 935 |
| 2008 | 15 474 | 76 653 | 5.0 | 1 973 |
| 2009 | 14 847 | 72 934 | 4.9 | 1 958 |
| 2010 | 14 603 | 73 654 | 5.0 | 2 009 |
| 2011 | 14 280 | 72 747 | 5.1 | 2 030 |
| 2012 | 14 278 | 74 497 | 5.2 | 2 078 |
| 2013 | 14 060 | 75 456 | 5.4 | 2 138 |
| 2014 | 14 326 | 79 697 | 5.6 | 2 225 |
| 2015 | 14 311 | 83 704 | 5.8 | 2 340 |
| 2016 | 14 362 | 85 868 | 6.0 | 2 392 |
| 2017 | 14 074 | 85 354 | 6.1 | 2 426 |

| Beiträge 2017 nach Kanton ~ Contributions 2017 par canton | | | | |
|---|-------|--------|------|-------|
| ZH | 1 373 | 7 002 | 5.1 | 2 040 |
| BE | 3 607 | 12 973 | 3.6 | 1 439 |
| LU | 998 | 3 168 | 3.2 | 1 270 |
| UR | - | - | - | - |
| SZ | 8 | 9 | 1.1 | 440 |
| OW | - | - | - | - |
| NW | - | - | - | - |
| GL | 2 | 3 | 1.5 | 600 |
| ZG | 61 | 175 | 2.9 | 1 149 |
| FR | 1 057 | 6 987 | 6.6 | 2 644 |
| SO | 604 | 3 548 | 5.9 | 2 350 |
| BL/BS | 456 | 2 323 | 5.1 | 2 038 |
| SH | 310 | 2 478 | 8.0 | 3 197 |
| AR | 1 | 1 | 1.0 | 412 |
| AI | 2 | 2 | 1.0 | 408 |
| SG | 218 | 560 | 2.6 | 1 027 |
| GR | 261 | 793 | 3.0 | 1 216 |
| AG | 1 392 | 7 494 | 5.4 | 2 153 |
| TG | 783 | 4 014 | 5.1 | 2 051 |
| TI | 55 | 292 | 5.3 | 2 122 |
| VD | 1 871 | 22 761 | 12.2 | 4 866 |
| VS | 116 | 376 | 3.2 | 1 295 |
| NE | 216 | 2 470 | 11.4 | 4 575 |
| GE | 189 | 3 696 | 19.6 | 7 823 |
| JU | 494 | 4 229 | 8.6 | 3 424 |

| Beiträge 2017 nach Zone ~ Contributions 2017 par zone | | | | |
|---|-------|--------|-----|-------|
| T/P | 9 110 | 64 794 | 7.1 | 2 845 |
| H/C | 2 959 | 13 706 | 4.6 | 1 853 |
| B/M 1 | 1 399 | 5 370 | 3.8 | 1 535 |
| B/M 2 | 414 | 1 222 | 3.0 | 1 181 |
| B/M 3 | 134 | 218 | 1.6 | 650 |
| B/M 4 | 58 | 44 | 0.8 | 306 |

8.16 Besonders tierfreundliche Stallhaltungssysteme (BTS) Systèmes de stabulation particulièrement respectueux des animaux (SST)

| | Betriebe | GVE | Total Beiträge | GVE pro Betrieb | Beitrag pro Betrieb | Total GVE ¹ | Beteiligung der GVE |
|---|-----------------|-----------------|----------------------|----------------------|-------------------------------|-------------------------|------------------------|
| | Exploitations | UGB | Contributions, total | UGB par exploitation | Contribution par exploitation | UGB, total ¹ | Participation de l'UGB |
| | Anzahl ~ Nombre | Anzahl ~ Nombre | 1000 CHF | GVE ~ UGB | CHF | Anzahl ~ Nombre | % |
| Beiträge nach Jahr ~ Contributions par année | | | | | | | |
| 2000 | 12 943 | 265 236 | 24 749 | 20.5 | 1 912 | 1 149 448 | 23.1 |
| 2001 | 15 321 | 310 139 | 34 034 | 20.2 | 2 221 | 1 161 937 | 26.7 |
| 2002 | 16 581 | 345 763 | 39 030 | 20.9 | 2 354 | 1 156 819 | 29.9 |
| 2003 | 18 477 | 384 969 | 43 257 | 20.8 | 2 341 | 1 149 331 | 33.5 |
| 2004 | 19 577 | 414 183 | 46 517 | 21.2 | 2 376 | 1 135 659 | 36.5 |
| 2005 | 17 840 | 416 650 | 47 089 | 23.4 | 2 640 | 1 105 817 | 37.7 |
| 2006 | 18 340 | 445 028 | 49 749 | 24.3 | 2 713 | 1 117 828 | 39.8 |
| 2007 | 18 649 | 466 984 | 51 602 | 25.0 | 2 767 | 1 116 411 | 41.8 |
| 2008 | 18 963 | 494 537 | 56 025 | 26.1 | 2 954 | 1 135 281 | 43.6 |
| 2009 | 19 635 | 522 171 | 59 890 | 26.6 | 3 050 | 1 184 457 | 44.1 |
| 2010 | 19 910 | 540 222 | 61 729 | 27.1 | 3 100 | 1 224 620 | 44.1 |
| 2011 | 20 177 | 563 202 | 63 908 | 27.9 | 3 167 | 1 226 445 | 45.9 |
| 2012 | 20 435 | 581 923 | 66 225 | 28.5 | 3 241 | 1 225 240 | 47.5 |
| 2013 | 20 671 | 601 864 | 68 151 | 29.1 | 3 297 | 1 184 465 | 50.8 |
| 2014 | 21 572 | 647 304 | 75 585 | 30.0 | 3 504 | 1 197 785 | 54.0 |
| 2015 | 21 898 | 666 327 | 78 116 | 30.4 | 3 567 | 1 198 590 | 55.6 |
| 2016 | 22 110 | 682 270 | 80 210 | 30.9 | 3 628 | 1 195 910 | 57.1 |
| 2017 | 22 275 | 695 873 | 81 916 | 31.2 | 3 677 | 1 190 635 | 58.4 |
| Beiträge 2017 nach Kanton ~ Contributions 2017 par canton | | | | | | | |
| ZH | 1 441 | 45 468 | 4 940 | 31.6 | 3 428 | 66 755 | 68.1 |
| BE | 4 360 | 106 114 | 12 787 | 24.3 | 2 933 | 233 766 | 45.4 |
| LU | 2 900 | 99 754 | 12 511 | 34.4 | 4 314 | 154 593 | 64.5 |
| UR | 146 | 1 934 | 180 | 13.2 | 1 235 | 6 640 | 29.1 |
| SZ | 574 | 12 692 | 1 419 | 22.1 | 2 472 | 29 707 | 42.7 |
| OW | 317 | 6 853 | 707 | 21.6 | 2 232 | 12 716 | 53.9 |
| NW | 194 | 4 547 | 515 | 23.4 | 2 653 | 9 560 | 47.6 |
| GL | 135 | 3 049 | 304 | 22.6 | 2 255 | 7 640 | 39.9 |
| ZG | 324 | 10 466 | 1 100 | 32.3 | 3 396 | 15 015 | 69.7 |
| FR | 1 514 | 60 751 | 7 576 | 40.1 | 5 004 | 96 868 | 62.7 |
| SO | 673 | 20 003 | 2 153 | 29.7 | 3 199 | 31 732 | 63.0 |
| BL/BS | 482 | 13 932 | 1 509 | 28.9 | 3 132 | 20 342 | 68.5 |
| SH | 215 | 9 193 | 1 302 | 42.8 | 6 054 | 11 644 | 78.9 |
| AR | 243 | 5 593 | 632 | 23.0 | 2 601 | 15 756 | 35.5 |
| AI | 184 | 5 160 | 763 | 28.0 | 4 147 | 12 666 | 40.7 |
| SG | 1 717 | 55 351 | 6 550 | 32.2 | 3 815 | 105 851 | 52.3 |
| GR | 1 244 | 29 896 | 2 819 | 24.0 | 2 266 | 45 307 | 66.0 |
| AG | 1 369 | 45 825 | 5 852 | 33.5 | 4 274 | 67 832 | 67.6 |
| TG | 1 177 | 48 561 | 6 183 | 41.3 | 5 253 | 68 942 | 70.4 |
| TI | 241 | 5 102 | 475 | 21.2 | 1 973 | 9 165 | 55.7 |
| VD | 1 290 | 50 534 | 6 004 | 39.2 | 4 654 | 77 155 | 65.5 |
| VS | 397 | 6 922 | 733 | 17.4 | 1 846 | 21 550 | 32.1 |
| NE | 412 | 16 818 | 1 641 | 40.8 | 3 983 | 27 515 | 61.1 |
| GE | 45 | 1 597 | 209 | 35.5 | 4 648 | 2 456 | 65.0 |
| JU | 681 | 29 756 | 3 051 | 43.7 | 4 480 | 39 461 | 75.4 |
| Beiträge 2017 nach Zone ² ~ Contributions 2017 par zone ² | | | | | | | |
| T/P | 9 917 | 369 845 | 46 016 | 37.3 | 4 640 | 554 207 | 66.7 |
| H/C | 3 801 | 119 739 | 14 266 | 31.5 | 3 753 | 194 134 | 61.7 |
| B/M 1 | 3 091 | 83 829 | 9 291 | 27.1 | 3 006 | 159 285 | 52.6 |
| B/M 2 | 3 117 | 76 945 | 8 097 | 24.7 | 2 598 | 172 170 | 44.7 |
| B/M 3 | 1 486 | 29 215 | 2 759 | 19.7 | 1 856 | 72 246 | 40.4 |
| B/M 4 | 863 | 16 300 | 1 488 | 18.9 | 1 724 | 38 593 | 42.2 |

1 GVE, die am Programm BTS potentiell teilnehmen könnten
2 Zuteilung der Fläche nach Hauptanteil der LN, die ein Betrieb in einer Zone bewirtschaftet

1 UGB qui pourraient être inscrits au programme SST
2 Attribution des surfaces selon la part principale des SAU, qui est exploitée dans une zone

8. Massnahmen von Bund und Kantonen ~ Mesures de la Confédération et des cantons

8.17 Regelmässiger Auslauf im Freien (RAUS) Sorties régulières en plein air (SRPA)

| Betriebe | GVE | Total Beiträge | GVE pro Betrieb | Beitrag pro Betrieb | Total GVE ¹ | Beteiligung der GVE |
|--|-----------------|----------------------|----------------------|-------------------------------|-------------------------|------------------------|
| Exploitations | UGB | Contributions, total | UGB par exploitation | Contribution par exploitation | UGB, total ¹ | Participation de l'UGB |
| Anzahl ~ Nombre | Anzahl ~ Nombre | 1000 CHF | GVE ~ UGB | CHF | Anzahl ~ Nombre | % |
| Beiträge nach Jahr ~ Contributions par année | | | | | | |
| 2000 | 30 121 | 618 000 | 20.5 | 2 768 | 1 215 406 | 50.8 |
| 2001 | 32 987 | 690 939 | 20.9 | 3 681 | 1 229 343 | 56.2 |
| 2002 | 34 824 | 742 993 | 21.3 | 3 781 | 1 225 304 | 60.6 |
| 2003 | 36 618 | 793 517 | 21.7 | 3 826 | 1 220 654 | 65.0 |
| 2004 | 37 446 | 817 724 | 21.8 | 3 849 | 1 208 726 | 67.7 |
| 2005 | 37 707 | 844 948 | 22.4 | 3 943 | 1 219 670 | 69.3 |
| 2006 | 38 000 | 874 239 | 23.0 | 4 039 | 1 232 935 | 70.9 |
| 2007 | 37 898 | 891 352 | 23.5 | 4 121 | 1 231 950 | 72.4 |
| 2008 | 37 669 | 918 202 | 24.4 | 4 263 | 1 253 578 | 73.2 |
| 2009 | 37 076 | 894 258 | 24.1 | 4 398 | 1 249 170 | 71.6 |
| 2010 | 36 795 | 900 790 | 24.5 | 4 454 | 1 249 489 | 72.1 |
| 2011 | 36 451 | 909 988 | 25.0 | 4 526 | 1 251 370 | 72.7 |
| 2012 | 36 057 | 915 423 | 25.4 | 4 595 | 1 249 938 | 73.2 |
| 2013 | 35 698 | 921 549 | 25.8 | 4 661 | 1 246 774 | 73.9 |
| 2014 | 35 616 | 954 515 | 26.8 | 5 245 | 1 275 113 | 74.9 |
| 2015 | 35 378 | 960 003 | 27.1 | 5 320 | 1 274 601 | 75.3 |
| 2016 | 35 115 | 962 770 | 27.4 | 5 380 | 1 271 853 | 75.7 |
| 2017 | 34 821 | 967 144 | 27.8 | 5 457 | 1 266 848 | 76.3 |

Beiträge 2017 nach Kanton ~ Contributions 2017 par canton

| | | | | | | | |
|-------|-------|---------|--------|------|-------|---------|------|
| ZH | 1 880 | 53 153 | 10 520 | 28.3 | 5 596 | 70 878 | 75.0 |
| BE | 8 237 | 194 799 | 38 142 | 23.6 | 4 631 | 246 413 | 79.1 |
| LU | 3 642 | 109 549 | 21 747 | 30.1 | 5 971 | 160 296 | 68.3 |
| UR | 422 | 5 931 | 1 137 | 14.1 | 2 694 | 7 651 | 77.5 |
| SZ | 1 156 | 23 869 | 4 651 | 20.6 | 4 023 | 32 819 | 72.7 |
| OW | 483 | 10 613 | 2 055 | 22.0 | 4 254 | 13 284 | 79.9 |
| NW | 284 | 6 217 | 1 199 | 21.9 | 4 222 | 10 181 | 61.1 |
| GL | 303 | 7 181 | 1 393 | 23.7 | 4 598 | 8 201 | 87.6 |
| ZG | 405 | 12 370 | 2 434 | 30.5 | 6 010 | 16 120 | 76.7 |
| FR | 2 085 | 81 162 | 15 783 | 38.9 | 7 570 | 101 107 | 80.3 |
| SO | 932 | 26 266 | 5 155 | 28.2 | 5 531 | 33 645 | 78.1 |
| BL/BS | 635 | 17 307 | 3 469 | 27.3 | 5 463 | 21 598 | 80.1 |
| SH | 223 | 7 330 | 1 488 | 32.9 | 6 673 | 12 544 | 58.4 |
| AR | 566 | 14 678 | 2 857 | 25.9 | 5 047 | 16 997 | 86.4 |
| AI | 384 | 10 089 | 2 038 | 26.3 | 5 306 | 13 329 | 75.7 |
| SG | 2 920 | 86 106 | 16 910 | 29.5 | 5 791 | 112 818 | 76.3 |
| GR | 1 989 | 48 077 | 9 384 | 24.2 | 4 718 | 51 935 | 92.6 |
| AG | 1 656 | 46 457 | 9 331 | 28.1 | 5 635 | 72 294 | 64.3 |
| TG | 1 431 | 49 095 | 9 732 | 34.3 | 6 801 | 72 398 | 67.8 |
| TI | 542 | 9 718 | 1 874 | 17.9 | 3 457 | 10 860 | 89.5 |
| VD | 1 901 | 64 336 | 12 608 | 33.8 | 6 632 | 81 098 | 79.3 |
| VS | 1 211 | 19 138 | 3 695 | 15.8 | 3 051 | 27 443 | 69.7 |
| NE | 595 | 24 847 | 4 825 | 41.8 | 8 110 | 28 610 | 86.8 |
| GE | 81 | 2 132 | 425 | 26.3 | 5 248 | 2 696 | 79.1 |
| JU | 858 | 36 724 | 7 164 | 42.8 | 8 350 | 41 634 | 88.2 |

Beiträge 2017 nach Zone ² ~ Contributions 2017 par zone ²

| | | | | | | | |
|-------|--------|---------|--------|------|-------|---------|------|
| T/P | 12 805 | 410 165 | 81 261 | 32.0 | 6 346 | 581 887 | 70.5 |
| H/C | 5 286 | 156 763 | 30 880 | 29.7 | 5 842 | 205 267 | 76.4 |
| B/M 1 | 5 022 | 136 954 | 26 678 | 27.3 | 5 312 | 168 706 | 81.2 |
| B/M 2 | 6 093 | 153 355 | 29 841 | 25.2 | 4 898 | 184 156 | 83.3 |
| B/M 3 | 3 505 | 70 445 | 13 692 | 20.1 | 3 906 | 81 544 | 86.4 |
| B/M 4 | 2 110 | 39 462 | 7 662 | 18.7 | 3 631 | 45 290 | 87.1 |

¹ GVE, die an den Programm RAUS teilnehmern könnten

² Zuteilung der Fläche nach Hauptanteil der LN, die ein Betrieb in einer Zone bewirtschaftet

¹ UGB qui pourraient être inscrits au programme SRPA

² Attribution des surfaces selon la part principale des SAU, qui est exploitée dans une zone

8. Massnahmen von Bund und Kantonen ~ Mesures de la Confédération et des cantons

8.18 Graslandbasierte Milch- und Fleischproduktion Production de lait et de viande basée sur les herbages

| | Betriebe | Fläche | Total Beiträge | Beiträge pro Betrieb | Anteil an der LN aller DZ-berechtigten Betriebe |
|---|-----------------|----------------|----------------------|--------------------------------|--|
| | Exploitations | Surface | Contributions, total | Contributions par exploitation | Proportion au SAU de toutes les exploitations ayant droit aux PD |
| | Anzahl ~ Nombre | ha | 1000 CHF | CHF | % |
| Beiträge nach Jahr ~ Contributions par année | | | | | |
| 2014 | 29 599 | 528 594 | 104 822 | 3 541 | 51.3 |
| 2015 | 30 094 | 543 899 | 107 866 | 3 584 | 52.8 |
| 2016 | 30 263 | 551 045 | 109 181 | 3 608 | 53.6 |
| 2017 | 30 326 | 556 136 | 110 198 | 3 634 | 54.2 |
| Beiträge 2017 nach Kanton ~ Contributions 2017 par canton | | | | | |
| ZH | 1 232 | 21 432 | 4 191 | 3 402 | 30.4 |
| BE | 6 891 | 107 113 | 21 285 | 3 089 | 56.3 |
| LU | 3 162 | 46 031 | 9 145 | 2 892 | 61.5 |
| UR | 511 | 6 330 | 1 265 | 2 475 | 95.1 |
| SZ | 1 261 | 19 034 | 3 792 | 3 007 | 82.3 |
| OW | 531 | 7 248 | 1 447 | 2 726 | 94.2 |
| NW | 376 | 5 429 | 1 084 | 2 882 | 92.5 |
| GL | 331 | 6 549 | 1 308 | 3 950 | 96.0 |
| ZG | 344 | 6 090 | 1 195 | 3 474 | 58.2 |
| FR | 1 627 | 39 278 | 7 805 | 4 797 | 52.7 |
| SO | 644 | 13 860 | 2 726 | 4 233 | 44.9 |
| BL/BS | 474 | 10 004 | 1 950 | 4 115 | 46.4 |
| SH | 96 | 1 471 | 275 | 2 862 | 9.3 |
| AR | 570 | 10 725 | 2 142 | 3 758 | 91.8 |
| AI | 368 | 6 058 | 1 208 | 3 283 | 85.6 |
| SG | 2 981 | 54 787 | 10 899 | 3 656 | 78.1 |
| GR | 1 837 | 46 229 | 9 240 | 5 030 | 83.8 |
| AG | 1 288 | 17 830 | 3 460 | 2 686 | 30.8 |
| TG | 1 013 | 17 564 | 3 469 | 3 425 | 36.4 |
| TI | 505 | 9 433 | 1 847 | 3 658 | 72.4 |
| VD | 1 508 | 33 255 | 6 526 | 4 328 | 31.6 |
| VS | 1 527 | 25 729 | 5 115 | 3 349 | 70.8 |
| NE | 550 | 23 079 | 4 582 | 8 330 | 73.9 |
| GE | 60 | 1 162 | 207 | 3 453 | 10.9 |
| JU | 639 | 20 416 | 4 036 | 6 316 | 51.2 |
| Beiträge 2017 nach Zone ~ Contributions 2017 par zone | | | | | |
| T/P | 8 635 | 134 067 | 26 260 | 3 041 | 27.8 |
| H/C | 4 626 | 79 203 | 15 610 | 3 374 | 56.9 |
| B/M 1 | 4 735 | 85 518 | 16 992 | 3 589 | 74.0 |
| B/M 2 | 6 268 | 133 710 | 26 644 | 4 251 | 87.3 |
| B/M 3 | 3 759 | 74 164 | 14 802 | 3 938 | 92.4 |
| B/M 4 | 2 303 | 49 474 | 9 890 | 4 294 | 91.0 |

Bundesamt für Landwirtschaft (BLW)

Office fédéral de l'agriculture (OFAG)

8. Massnahmen von Bund und Kantonen ~ Mesures de la Confédération et des cantons

8.19 Ressourceneffizienzbeiträge Contributions à l'utilisation efficiente des ressources

| Emissionsmindernde Ausbringverfahren Techniques d'épandage diminuant les émissions | | | Schonende Bodenbearbeitung Techniques culturales préservant le sol | | | Einsatz von präzisen Applikationstechniken Utilisation de techniques d'application précise des produits phytosanitaires | | Total | |
|--|---------------|--------------------|---|--------------|---------------|---|---------------|--------------------|-------------------|
| Betriebe | Fläche | Beiträge | Betriebe | Fläche | Beiträge | Betriebe | Beiträge | Beiträge | |
| Exploitations | Surface | Contribu- tions | Exploitations | Surface | Contributions | Exploitations | Contributions | Contribu- tions | |
| Anzahl Nombre | ha | CHF | Anzahl Nombre | ha | CHF | Anzahl Nombre | 1000 CHF | CHF | |
| Beiträge nach Jahr ~ Contributions par année | | | | | | | | | |
| 2014 | 2 635 | 72 280 | 2 167 119 | 4 563 | 17 379 | 3 587 257 | 84 | 282 834 | 6 037 209 |
| 2015 | 6 243 | 206 993 | 6 209 806 | 7 487 | 50 493 | 10 413 041 | 193 | 703 957 | 17 326 804 |
| 2016 | 9 810 | 362 678 | 10 880 343 | 8 786 | 64 874 | 13 506 859 | 159 | 599 491 | 24 986 692 |
| 2017 | 10 768 | 404 768 | 12 143 075 | 9 125 | 70 868 | 15 162 515 | 352 | 973 535 | 28 279 129 |
| Beiträge 2017 nach Kanton ~ Contributions 2017 par canton | | | | | | | | | |
| ZH | - | - | - | 667 | 4 832 | 1 027 364 | 38 | 71 510 | 1 098 874 |
| BE | 2 877 | 84 747 | 2 542 420 | 2 464 | 15 630 | 2 928 851 | 45 | 83 480 | 5 554 751 |
| LU | 1 956 | 93 286 | 2 798 574 | 1 203 | 5 515 | 1 185 815 | 19 | 57 722 | 4 042 111 |
| UR | 76 | 2 093 | 62 794 | - | - | - | - | - | 62 794 |
| SZ | 416 | 14 996 | 449 888 | 30 | 68 | 14 049 | 2 | 5 280 | 469 217 |
| OW | 134 | 4 233 | 126 980 | - | - | - | 1 | 1 008 | 127 988 |
| NW | 99 | 3 946 | 118 387 | 6 | 11 | 2 244 | - | - | 120 631 |
| GL | 40 | 1 686 | 50 580 | 11 | 28 | 5 720 | - | - | 56 300 |
| ZG | 178 | 10 882 | 326 451 | 95 | 540 | 125 791 | 4 | 12 848 | 465 090 |
| FR | 691 | 35 351 | 1 060 521 | 639 | 5 632 | 1 107 448 | 5 | 7 578 | 2 175 547 |
| SO | 458 | 14 643 | 439 302 | 480 | 3 379 | 717 526 | 9 | 15 983 | 1 172 811 |
| BL | 191 | 5 039 | 151 162 | 108 | 608 | 155 028 | 6 | 11 601 | 317 791 |
| SH | 2 | 4 | 118 | 272 | 2 764 | 542 703 | 22 | 44 402 | 587 223 |
| AR | 196 | 10 006 | 300 167 | 4 | 5 | 1 633 | - | - | 301 800 |
| AI | 146 | 6 116 | 183 487 | - | - | - | - | - | 183 487 |
| SG | 533 | 22 307 | 669 204 | 262 | 874 | 236 770 | 12 | 45 001 | 950 975 |
| GR | 138 | 4 733 | 141 986 | 39 | 208 | 81 381 | 7 | 32 910 | 256 277 |
| AG | 1 078 | 34 176 | 1 025 284 | 771 | 5 095 | 1 054 496 | 33 | 65 897 | 2 145 677 |
| TG | 590 | 24 661 | 739 843 | 535 | 3 372 | 777 205 | 27 | 115 172 | 1 632 220 |
| TI | 14 | 1 140 | 34 211 | 9 | 99 | 51 154 | 6 | 10 217 | 95 582 |
| VD | 546 | 15 414 | 462 431 | 1 047 | 16 159 | 3 441 529 | 65 | 194 560 | 4 098 520 |
| VS | 78 | 1 948 | 58 444 | 34 | 265 | 107 979 | 39 | 157 739 | 324 162 |
| NE | 147 | 6 805 | 204 137 | 119 | 1 098 | 336 723 | - | - | 540 860 |
| GE | 11 | 258 | 7 750 | 126 | 2 458 | 598 014 | 9 | 30 856 | 636 620 |
| JU | 173 | 6 298 | 188 954 | 204 | 2 228 | 663 096 | 3 | 9 771 | 861 821 |
| Beiträge 2017 nach Zone ~ Contributions 2017 par zone | | | | | | | | | |
| T/P | 5 463 | 210 967 | 6 329 008 | 6 792 | 60 662 | 12 654 849 | 292 | 837 087 | 19 820 944 |
| H/C | 1 909 | 72 559 | 2 176 778 | 1 521 | 6 986 | 1 616 871 | 41 | 85 824 | 3 879 473 |
| B/M 1 | 1 376 | 55 254 | 1 657 613 | 621 | 2 515 | 668 621 | 10 | 27 256 | 2 353 490 |
| B/M 2 | 1 408 | 52 246 | 1 567 382 | 170 | 666 | 207 652 | 7 | 17 636 | 1 792 670 |
| B/M 3 | 410 | 9 609 | 288 258 | 18 | 35 | 12 973 | 2 | 5 730 | 306 961 |
| B/M 4 | 202 | 4 134 | 124 033 | 3 | 3 | 1 549 | - | - | 125 582 |

Bundesamt für Landwirtschaft (BLW)

Office fédéral de l'agriculture (OFAG)

8. Massnahmen von Bund und Kantonen ~ Mesures de la Confédération et des cantons

8.20 Übergangsbeiträge Contributions de transition

Übergangsbeiträge ~ Contributions de transition

| | Betriebe Exploitations | Total Beiträge Contributions, total | Beiträge pro Betrieb Contributions par exploitations |
|---|---------------------------|---|--|
| | Anzahl ~ Nombre | 1000 CHF | 1000 CHF |
| Beiträge nach Jahr ~ Contributions par année | | | |
| 2014 | 46 093 | 307 830 | 6 678 |
| 2015 | 45 215 | 177 928 | 3 935 |
| 2016 | 44 301 | 162 215 | 3 662 |
| 2017 | 43 489 | 128 643 | 2 958 |
| Beiträge 2017 nach Kanton ~ Contributions 2017 par canton | | | |
| ZH | 2 775 | 8 559 | 3 084 |
| BE | 9 706 | 25 853 | 2 664 |
| LU | 4208 | 12 513 | 2 974 |
| UR | 423 | 671 | 1 587 |
| SZ | 1 389 | 3 345 | 2 408 |
| OW | 535 | 1 048 | 1 960 |
| NW | 399 | 872 | 2 186 |
| GL | 332 | 930 | 2 802 |
| ZG | 472 | 1 520 | 3 221 |
| FR | 2 428 | 9 495 | 3 911 |
| SO | 1 132 | 3 944 | 3 484 |
| BL/BS | 771 | 2 570 | 3 333 |
| SH | 455 | 1 305 | 2 869 |
| AR | 594 | 1 880 | 3 166 |
| AI | 409 | 1 148 | 2 808 |
| SG | 3 427 | 10 578 | 3 087 |
| GR | 2 031 | 6 636 | 3 268 |
| AG | 2 472 | 7 452 | 3 015 |
| TG | 2 056 | 6 423 | 3 124 |
| TI | 581 | 1 179 | 2 029 |
| VD | 3 024 | 9 188 | 3 038 |
| VS | 2 032 | 3 460 | 1 703 |
| NE | 685 | 3 032 | 4 427 |
| GE | 240 | 476 | 1 983 |
| JU | 913 | 4 561 | 4 996 |
| Beiträge 2017 nach Zone ~ Contributions 2017 par zone | | | |
| T/P | 18 822 | 57 914 | 3 077 |
| H/C | 6 238 | 18 945 | 3 037 |
| B/M 1 | 5 591 | 15 953 | 2 853 |
| B/M 2 | 6 726 | 19 639 | 2 920 |
| B/M 3 | 3 802 | 9 744 | 2 563 |
| B/M 4 | 2 310 | 6 447 | 2 791 |

Bundesamt für Landwirtschaft (BLW)

Office fédéral de l'agriculture (OFAG)

8. Massnahmen von Bund und Kantonen ~ Mesures de la Confédération et des cantons

8.21 Einzelkulturbeiträge Contributions pour cultures particulières

| | Anzahl Bewirtschafter | Ölsaaten ¹ | Soja ab 2014 | Körner- leguminosen | Faserpflanzen (Chinaschilf, Kenaf) | Saatgutproduktion | Zuckerrüben | Total Beiträge |
|---|--------------------------|-------------------------|------------------|--------------------------|---|---------------------------|-------------------------|----------------------|
| | Nombre d'exploitants | Oléagineux ¹ | Soja dès 2014 | Légumineuses à grains | Plantes à fibres (Roseau de china, Kénaf) | Production de semences | Betteraves sucrières | Contributions, total |
| | | 1000 CHF | 1000 CHF | 1000 CHF | 1000 CHF | 1000 CHF | 1000 CHF | 1000 CHF |
| Beiträge nach Jahr ~ Contributions par année | | | | | | | | |
| 2000 | 26 328 | 27 388 | - | 3 510 | 506 | - | - | 55 153 |
| 2001 | 9 478 | 26 708 | - | 4 054 | 496 | - | - | 31 302 |
| 2002 | 8 938 | 32 248 | - | 6 394 | 471 | - | - | 39 113 |
| 2003 | 9 283 | 35 209 | - | 7 879 | 480 | - | - | 43 569 |
| 2004 | 9 034 | 35 890 | - | 7 238 | 460 | - | - | 43 587 |
| 2005 | 8 979 | 36 055 | - | 7 619 | 461 | - | - | 44 135 |
| 2006 | 9 125 | 37 574 | - | 8 392 | 462 | - | - | 46 428 |
| 2007 | 9 230 | 38 887 | - | 8 329 | 454 | - | - | 47 671 |
| 2008 | 11 890 | 38 468 | - | 6 848 | 458 | - | 16 665 | 62 440 |
| 2009 | 11 949 | 25 821 | - | 3 991 | 223 | 1 990 | 37 682 | 69 707 |
| 2010 | 11 685 | 26 127 | - | 3 775 | 220 | 2 032 | 33 519 | 65 673 |
| 2011 | 11 605 | 26 338 | - | 3 808 | 206 | 2 014 | 36 520 | 68 887 |
| 2012 | 11 472 | 26 508 | - | 3 779 | 209 | 2 085 | 36 288 | 68 869 |
| 2013 | 11 184 | 27 338 | - | 4 042 | 200 | 2 119 | 37 170 | 70 870 |
| 2014 | 11 147 | 18 825 | 1 449 | 4 606 | - | 1 528 | 33 131 | 59 540 |
| 2015 | 10 823 | 19 024 | 1 652 | 5 275 | - | 1 575 | 30 482 | 58 007 |
| 2016 | 10 741 | 17 928 | 1 733 | 5 829 | - | 1 602 | 34 073 | 61 164 |
| 2017 | 10 773 | 17 822 | 1 668 | 5 903 | - | 1 568 | 33 935 | 60 896 |
| Beiträge 2017 nach Kanton ~ Contributions 2017 par canton | | | | | | | | |
| ZH | 1 280 | 1 743 | 315 | 368 | - | 67 | 4 995 | 7 488 |
| BE | 2 171 | 1 783 | 53 | 784 | - | 414 | 6 827 | 9 861 |
| LU | 567 | 764 | 24 | 155 | - | 30 | 211 | 1 184 |
| UR | - | - | - | - | - | - | - | - |
| SZ | 2 | 8 | - | - | - | - | - | 8 |
| NW | - | - | - | - | - | - | - | - |
| OW | - | - | - | - | - | - | - | - |
| GL | - | - | - | - | - | - | - | - |
| ZG | 29 | 50 | 2 | 8 | - | - | 5 | 64 |
| FR | 793 | 1 173 | 38 | 594 | - | 317 | 2 697 | 4 819 |
| SO | 445 | 1 022 | 52 | 214 | - | 33 | 988 | 2 309 |
| BL/BS | 153 | 256 | 74 | 150 | - | 8 | 107 | 595 |
| SH | 375 | 598 | 73 | 176 | - | 53 | 1 853 | 2 753 |
| AI | - | - | - | - | - | - | - | - |
| AR | - | - | - | - | - | - | - | - |
| SG | 118 | 72 | 15 | 24 | - | 91 | 110 | 312 |
| GR | 55 | 51 | 3 | 43 | - | - | 17 | 115 |
| AG | 1 132 | 1 642 | 90 | 261 | - | 38 | 2 261 | 4 292 |
| TG | 863 | 960 | 97 | 227 | - | 37 | 3 774 | 5 096 |
| TI | 25 | 11 | 96 | 5 | - | 11 | 4 | 126 |
| VD | 1 850 | 5 618 | 305 | 1 852 | - | 410 | 8 856 | 17 042 |
| VS | 30 | 24 | 17 | 11 | - | - | 145 | 197 |
| NE | 132 | 359 | 27 | 131 | - | - | 111 | 628 |
| GE | 186 | 989 | 356 | 400 | - | 59 | 157 | 1 960 |
| JU | 567 | 700 | 32 | 501 | - | - | 815 | 2 048 |

¹ Inklusive Hanf bis 2007 und Soja bis 2013

¹ Y inclus le chanvre jusqu'à 2007 et le soja jusqu'à 2013

Bundesamt für Landwirtschaft (BLW)

Office fédéral de l'agriculture (OFAG)

8. Massnahmen von Bund und Kantonen ~ Mesures de la Confédération et des cantons

8.22 Bewilligte Investitionskredite an die Landwirtschaft Crédits d'investissements accordés à l'agriculture

| Kantone Cantons | Anzahl total Nombre total | | | Betrag, 1000 CHF Montant, 1000 CHF | | | davon einzelbetriebliche Massnahmen, 2018 dont mesures individuelles, 2018 | | davon gemeinschaftliche Massnahmen, 2018 dont mesures collectives, 2018 | | | |
|--------------------|------------------------------|--------------|--------------|---------------------------------------|----------------|----------------|---|----------------------------|--|----------------------------|---------------------------------------|----------------------------|
| | 2016 | 2017 | 2018 | 2016 | 2017 | 2018 | Investitionskredite Crédits d'investissements | | Investitionskredite Crédits d'investissements | | Baukredite Crédits de construction | |
| | | | | | | | Anzahl Nombre | In 1000 CHF En 1000 CHF | Anzahl Nombre | In 1000 CHF En 1000 CHF | Anzahl Nombre | In 1000 CHF En 1000 CHF |
| ZH | 71 | 77 | 79 | 13 184 | 14 658 | 17 178 | 73 | 12 371 | 6 | 4 807 | - | 1 |
| BE | 305 | 308 | 320 | 48 699 | 41 164 | 50 085 | 305 | 43 789 | 15 | 6 296 | - | - |
| LU | 210 | 200 | 170 | 36 851 | 35 770 | 26 051 | 157 | 21 630 | 4 | 281 | 9 | 4 140 |
| UR | 7 | 14 | 19 | 4 15 | 1 260 | 2 329 | 15 | 1 584 | 3 | 685 | 1 | 60 |
| SZ | 72 | 66 | 54 | 9 116 | 9 985 | 9 735 | 44 | 6 578 | 1 | 2 377 | 9 | 780 |
| OW | 27 | 22 | 15 | 4 072 | 3 414 | 1 910 | 12 | 1 459 | 3 | 451 | - | - |
| NW | 18 | 16 | 14 | 2 317 | 2 243 | 1 722 | 12 | 1 612 | 2 | 110 | - | - |
| GL | 15 | 22 | 17 | 2 099 | 3 217 | 2 185 | 16 | 1 998 | 1 | 187 | - | - |
| ZG | 13 | 17 | 19 | 1 927 | 2 614 | 2 763 | 18 | 2 663 | - | - | 1 | 100 |
| FR | 135 | 110 | 144 | 24 820 | 24 005 | 27 107 | 135 | 22 321 | 9 | 4 786 | - | - |
| SO | 60 | 40 | 35 | 10 044 | 7 436 | 6 168 | 34 | 5 168 | - | - | 1 | 1 000 |
| BL | 32 | 40 | 34 | 4 371 | 5 871 | 4 122 | 32 | 3 892 | 2 | 230 | - | - |
| SH | 34 | 16 | 15 | 6 051 | 2 789 | 2 843 | 15 | 2 843 | - | - | - | - |
| AR | 38 | 30 | 33 | 5 047 | 3 167 | 4 089 | 32 | 4 027 | 1 | 62 | - | - |
| AI | 21 | 16 | 14 | 2 783 | 2 074 | 1 859 | 13 | 1 816 | 1 | 43 | - | - |
| SG | 115 | 109 | 107 | 17 401 | 15 322 | 16 997 | 102 | 15 856 | 5 | 1 140 | - | - |
| GR | 116 | 98 | 121 | 21 632 | 15 958 | 21 210 | 104 | 15 395 | 7 | 713 | 10 | 5 102 |
| AG | 74 | 83 | 96 | 12 892 | 10 218 | 14 318 | 96 | 14 318 | - | - | - | - |
| TG | 74 | 87 | 65 | 12 300 | 14 009 | 9 397 | 64 | 9 197 | 1 | 200 | - | - |
| TI | 26 | 24 | 19 | 4 637 | 2 582 | 3 104 | 13 | 1 968 | 6 | 1 136 | - | - |
| VD | 161 | 195 | 195 | 25 548 | 28 975 | 34 522 | 154 | 27 874 | 41 | 6 648 | - | - |
| VS | 31 | 53 | 39 | 7 558 | 8 101 | 6 116 | 28 | 4 459 | 10 | 1 441 | 1 | 216 |
| NE | 56 | 49 | 32 | 14 906 | 10 683 | 4 856 | 30 | 4 649 | 2 | 208 | - | - |
| GE | 7 | 5 | 3 | 1 234 | 1 544 | 508 | 1 | 200 | 2 | 308 | - | - |
| JU | 77 | 60 | 42 | 11 687 | 11 300 | 6 900 | 41 | 6 863 | 1 | 37 | - | - |
| CH | 1 795 | 1 757 | 1 701 | 301 590 | 278 357 | 278 071 | 1 546 | 234 529 | 123 | 32 144 | 32 | 11 399 |

Bundesamt für Landwirtschaft (BLW)

Office fédéral de l'agriculture (OFAG)

8.23 Investitionskredite an die Landwirtschaft und Tilgung der Darlehen Crédits d'investissements accordés à l'agriculture et remboursements des prêts

| Jahre Années | Bundesmittel Versé par la Confédération | Durch kant. Stellen bewilligte Darlehen Prêts d'investissem. accordés par les services cantonaux | Auszahlungen der kantonalen Stellen Versements des services cantonaux | Rückzahlungen der Kreditempfänger Remboursements par les bénéficiaires des crédits | | Darlehensbest. am Ende des Jahres Volume des prêts à la fin de l'année | |
|---|---|--|--|---|---|---|-----------|
| | | | | In % der Auszahlungen En % des versements | In % d. Darl.-best. am Ende des Vorjahres En % du vol. des prêts à la fin de l'année pr. | | |
| | 1000 CHF | 1000 CHF | 1000 CHF | 1000 CHF | | 1000 CHF | |
| 2000 | 100 000 | 266 051 | 303 596 | 241 987 | 79.7 | 16.1 | 1 569 268 |
| 2005 | 68 000 | 320 292 | 344 141 | 286 973 | 83.4 | 15.6 | 1 894 465 |
| 2010 | 47 000 | 327 053 | 388 168 | 331 554 | 85.4 | 15.7 | 2 165 503 |
| 2015 | 15 283 | 303 288 | 352 865 | 345 805 | 98.0 | 15.0 | 2 309 962 |
| 2016 | 13 034 | 301 590 | 344 993 | 357 877 | 103.7 | 15.5 | 2 297 078 |
| 2017 | 5 839 | 278 357 | 322 574 | 339 046 | 105.1 | 15.5 | 2 280 606 |
| Veränderung gegenüber dem Vorjahr, in % ~ Variation en % par rapport à l'année précédente | | | | | | | |
| 2000 | 400.0 | 12.0 | 16.2 | 3.8 | -10.7 | 1.9 | 4.1 |
| 2005 | -11.1 | 6.3 | 0.9 | 4.4 | 3.5 | 0.6 | 3.1 |
| 2010 | 0.0 | 3.0 | 2.0 | 4.7 | 2.6 | 1.5 | 2.7 |
| 2015 | -66.1 | -1.7 | -2.8 | 3.4 | 6.4 | 2.1 | 0.2 |
| 2016 | -14.7 | -0.6 | -2.2 | 3.5 | 5.9 | 3.3 | -0.6 |
| 2017 | -55.2 | -7.7 | -6.5 | -5.3 | 1.3 | 0.0 | -0.7 |

Bundesamt für Landwirtschaft (BLW)

Office fédéral de l'agriculture (OFAG)

8. Massnahmen von Bund und Kantonen ~ Mesures de la Confédération et des cantons

8.24 Bewilligte Investitionskredite an die Landwirtschaft nach Verwendungszweck Crédits d'investissements accordés à l'agriculture selon l'emploi

| Verwendungszweck ~ Affectation des crédits | 2005 | 2010 | 2015 | 2017 | 2018 |
|--|--|---------|---------|---------|---------|
| | Anzahl ~ Nombre | | | | |
| Total Investitionskredite | 2 185 | 2 047 | 1 822 | 1 757 | 1 701 |
| Bodenverbesserungen | | | | | |
| Gemeinschaftliche Massnahmen | 93 | 86 | 66 | 52 | 47 |
| Baukredite | 56 | 53 | 37 | 35 | 32 |
| Investitionskredite | 37 | 33 | 29 | 17 | 15 |
| Landwirtschaftlicher Hochbau | | | | | |
| Einzelbetriebliche Massnahmen | 1 990 | 1 797 | 1 602 | 1 576 | 1 546 |
| Nichtbauliche Massnahmen | 562 | 461 | 499 | 461 | 502 |
| davon Starthilfe | 535 | 456 | 490 | 451 | 491 |
| Wohnbauten | 463 | 451 | 370 | 435 | 353 |
| Ökonomiebauten | 896 | 845 | 688 | 674 | 687 |
| Wohn- und Ökonomiegebäude | 69 | 40 | 45 | 6 | 4 |
| Gemeinschaftliche Massnahmen | 102 | 164 | 154 | 129 | 108 |
| davon Kauf von Maschinen und Fahrzeugen | 46 | 106 | 87 | 72 | 44 |
| | Betrag in 1000 CHF ~ Montant en 1000 CHF | | | | |
| Crédits d'investissement, total | 320 292 | 327 053 | 303 288 | 278 357 | 278 071 |
| Améliorations foncières | | | | | |
| Mesures collectives | 30 932 | 33 602 | 22 461 | 17 931 | 18 542 |
| Crédits de construction | 26 336 | 26 961 | 19 345 | 15 121 | 11 398 |
| Crédits d'investissements | 4 596 | 6 641 | 3 116 | 2 809 | 7 144 |
| Constructions rurales | | | | | |
| Mesures individuelles | 267 926 | 260 268 | 251 182 | 235 090 | 234 529 |
| Mesures non constructives | 82 742 | 70 173 | 80 726 | 74 901 | 83 262 |
| dont aide initiale | 76 039 | 68 478 | 78 733 | 70 190 | 78 883 |
| Maisons d'habitation | 55 255 | 57 320 | 51 854 | 58 430 | 47 989 |
| Bâtiments d'exploitation | 120 207 | 124 855 | 110 492 | 97 940 | 101 685 |
| Bâtiments d'habitation et d'exploitation | 9 723 | 7 920 | 8 110 | 3 819 | 1 593 |
| Mesures collectives | 21 434 | 33 183 | 29 646 | 25 336 | 25 000 |
| dont achat en commun de machines et de véhicules | 3 876 | 6 667 | 5 799 | 4 753 | 4 009 |

Bundesamt für Landwirtschaft (BLW)

Office fédéral de l'agriculture (OFAG)

**8.25 Familienzulagen an landwirtschaftliche Arbeitnehmer und selbständige Landwirte
Allocations familiales aux travailleurs agricoles et aux agriculteurs indépendants**

Gemäss Bundesgesetz; in einigen Kantonen bestehen kantonale Familienausgleichskassen, die ebenfalls Zulagen ausrichten.

Selon la législation fédérale; il existe des caisses de compensation familiales dans divers cantons qui accordent des allocations familiales supplémentaires.

| Jahre Années | Bezüger ¹ | Familienzulagen | Rückerstattungen | Verwaltungskosten | Total Aufwand | Mittelbeschaffung ~ Proven. des ressources | | | Total |
|-----------------|----------------------------|------------------------|------------------|------------------------|-----------------|--|-----------------------------------|---------------------|----------------|
| | Bénéficiaires ¹ | Allocations familiales | Remboursements | Frais d'administration | Dépenses, total | Arbeitgeberbeiträge | Beiträge der Kantone ² | Beiträge des Bundes | |
| | Anzahl ~ Nombre | 1000 CHF | 1000 CHF | 1000 CHF | 1000 CHF | 1000 CHF | 1000 CHF | 1000 CHF | 1000 CHF |
| 1995 | 32 541 | 137 061 | 419 | 2 959 | 139 600 | 12 672 | 42 309 | 84 618 | 139 600 |
| 1996 | 31 183 | 138 492 | 390 | 2 948 | 141 050 | 12 114 | 42 979 | 85 957 | 141 050 |
| 1997 | 30 915 | 143 210 | 486 | 2 922 | 145 646 | 11 962 | 44 561 | 89 123 | 145 646 |
| 1998 | 30 268 | 141 633 | 515 | 3 186 | 144 304 | 11 962 | 44 114 | 88 228 | 144 304 |
| 1999 | 29 899 | 146 113 | 388 | 3 228 | 148 953 | 11 740 | 45 738 | 91 475 | 148 953 |
| 2000 | 28 804 | 136 216 | 523 | 3 140 | 138 832 | 11 323 | 42 503 | 85 006 | 138 832 |
| 2001 | 28 632 | 132 085 | 373 | 3 381 | 135 093 | 11 494 | 41 200 | 82 400 | 135 094 |
| 2002 | 27 449 | 131 780 | 302 | 3 082 | 134 560 | 11 569 | 40 997 | 81 994 | 134 560 |
| 2003 | 27 525 | 125 907 | 227 | 3 033 | 128 712 | 11 885 | 38 943 | 77 885 | 128 712 |
| 2004 | 25 815 | 125 497 | 715 | 3 027 | 127 808 | 11 946 | 38 621 | 77 242 | 127 808 |
| 2005 | 25 875 | 122 386 | 638 | 3 088 | 124 836 | 12 568 | 37 423 | 74 845 | 124 836 |
| 2006 | 24 248 | 117 697 | 475 | 2 902 | 120 124 | 12 874 | 35 750 | 71 500 | 120 124 |
| 2007 | 23 723 | 114 746 | 353 | 2 243 | 116 636 | 13 039 | 34 532 | 69 064 | 116 636 |
| 2008 | 27 609 | 145 527 | 441 | 3 405 | 148 491 | 14 025 | 44 822 | 89 644 | 148 491 |
| 2009 | 27 647 | 156 424 | 729 | 2 511 | 158 206 | 15 094 | 47 704 | 95 408 | 158 206 |
| 2010 | 26 107 | 147 201 | 371 | 2 463 | 149 293 | 15 133 | 44 720 | 89 439 | 149 293 |
| 2011 | 25 242 | 140 647 | 967 | 2 436 | 142 116 | 16 686 | 41 810 | 83 620 | 142 116 |
| 2012 | 24 056 | 136 833 | 845 | 2 370 | 138 359 | 16 353 | 40 669 | 81 337 | 138 359 |
| 2013 | 23 473 | 128 420 | 1 050 | 2 210 | 129 579 | 17 354 | 37 408 | 74 817 | 129 579 |
| 2014 | 22 349 | 119 438 | 732 | 2 177 | 120 882 | 18 129 | 34 251 | 68 503 | 120 882 |
| 2015 | 21 917 | 114 499 | 1 187 | 2 099 | 115 411 | 18 615 | 32 265 | 64 529 | 115 409 |
| 2016 | 21 230 | 108 379 | 842 | 2 070 | 109 606 | 19 094 | 30 171 | 60 341 | 109 606 |
| 2017 | 21 093 | 108 877 | 1 166 | 1 874 | 109 585 | 19 417 | 30 444 | 60 889 | 110 751 |
| 2018 | 21 283 | 99 182 | 1 627 | 1 779 | 99 334 | 20 920 | 26 680 | 53 360 | 100 960 |

1 Landwirtschaftliche Arbeitnehmer, selbständigerwerbende Landwirte, Äpler, Berufsfischer
2 Inbegriffen Entnahme aus der Rückstellung

1 Travailleurs agricoles, agriculteurs indépendants, exploitants d'alpage, pêcheurs professionnels
2 Y compris les retraits de la réserve

9. Buchhaltungsergebnisse ~ Résultats comptables

| <i>Tabelle ~ Tableau</i> | <i>Seite ~ Page</i> |
|--|---------------------|
| 9.1 Kennzahlen nach Region Chiffres clés par région..... | 200 |
| 9.2 Schlussbilanz nach Region Bilan de clôture de l'entreprise par région | 202 |
| 9.3 Erfolgsrechnung nach Region Compte de résultat par région..... | 204 |

9. Buchhaltungsergebnisse ~ Résultats comptables

Für das Agrarmonitoring erfasst Agroscope Buchhaltungsdaten von jährlich über 2000 Schweizer Landwirtschaftsbetrieben. Diese «Zentrale Auswertung von Buchhaltungsdaten» (ZA-BH) erfährt hin zur Publikation der Ergebnisse des Buchhaltungsjahres 2015 eine umfassende Revision. Die ZA basiert neu auf zwei Stichproben. Die Einkommenssituation wird auf der Basis einer Zufallsstichprobe von landwirtschaftlichen Finanzbuchhaltungen analysiert (Stichprobe Einkommenssituation). Für vertiefte ökonomische Analysen dient eine weitere Stichprobe mit Betrieben, deren Finanzbuchhaltung um eine Teilkostenrechnung ergänzt ist. Die hier in den Tabellen 9.1 bis 9.3 wiedergegebenen Ergebnisse für die Buchungsjahre 2015 bis 2017 stammen aus der Zufallsstichprobe Einkommenssituation. Bei der Darstellung der Ergebnisse im längeren zeitlichen Verlauf (siehe Abbildung) entsteht aufgrund der methodischen Anpassungen und der veränderten Datenquelle ein statistischer Bruch zwischen den Buchhaltungsjahren 2014 und 2015. Schätzergebnisse für 2015 und danach können demzufolge nur sehr bedingt direkt mit jenen der Vorjahre verglichen werden.

Agroscope recueille chaque année les données comptables de plus de 2000 exploitations agricoles suisses pour le monitoring agricole. Ce «Dépouillement centralisé des données comptables» (DC-Cta) a fait l'objet d'une révision complète en vue de la publication des résultats de l'exercice comptable 2015. Le DC se base dorénavant sur deux échantillons. L'analyse de la situation du revenu se fait sur la base d'un échantillonnage aléatoire de comptabilités financières d'exploitations agricoles (échantillon Situation du revenu). Un autre échantillon d'exploitations, dont les comptabilités financières sont complétées par un calcul des coûts partiels, sert à réaliser des analyses économiques approfondies. Les résultats restitués ici dans les tableaux 9.1 à 9.3 pour les exercices comptables 2015 à 2017 proviennent de l'échantillon aléatoire sur la situation du revenu. De ce fait, le changement de méthode et de source des données donne lieu à une fracture statistique entre les exercices comptables 2014 et 2015 dans la présentation des résultats sur une période prolongée (voir figure). Par conséquent, les résultats des estimations pour les années 2015 et suivantes ne se prêtent que très partiellement à une comparaison directe avec les années précédentes.

Entwicklung des Arbeitsverdienstes und des Vergleichslohns nach Region, 1990-2017 Développement du revenu du travail et du salaire de référence par région, 1990-2017

Mediane der nominalen Werte, neue Methode ab 2015

Médianes des valeurs nominales, nouvelle méthode à partir de 2015

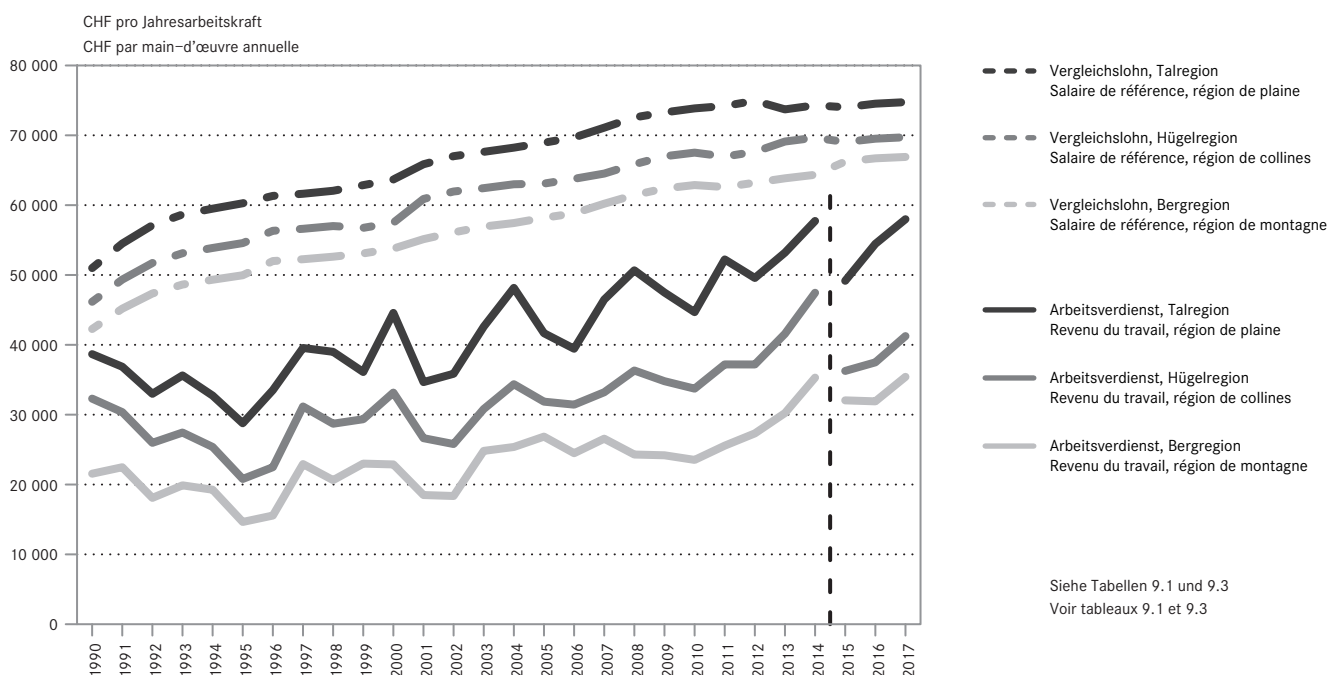

2017 wurden in der Stichprobe Einkommenssituation 2199 Betriebe ausgewertet. Die Unterschiede zwischen den Regionen sind erheblich. Die Arbeit auf den Betrieben wurde im Schnitt von 1,90 Arbeitskräften (davon 1,36 familieneigene) geleistet. Diese bestellten im schweizerischen Durchschnitt 25,69 ha Landwirtschaftliche Nutzfläche (LN) und kümmerten sich um einen mittleren Tierbestand von 33,8 GVE. Damit sind die in der Stichprobe Einkommenssituation beobachteten Betriebe etwas grösser als der mittlere Betrieb gemäss Betriebszählung des Bundesamtes für Statistik (BFS) (siehe Kapitel 1 bis 3). Dies ist v.a. in den Selektionskriterien der Einkommensstichprobe begründet, welche sehr kleine Betriebe ausschliessen im Gegensatz zur Erhebung des BFS. In der ZA-BH Stichprobe Einkommenssituation werden 70% aller Betriebe vertreten mit 87% der landwirtschaftlichen Nutzfläche und 90% des gesamten Tierbestandes.

Les données de 2199 exploitations ont été dépouillées dans l'échantillon Situation du revenu en 2017. Les écarts entre les régions se révèlent considérables. C'est en moyenne 1,90 unité de main-d'œuvre (dont 1,36 unité de main-d'œuvre familiale) qui a accompli le travail dans les exploitations. Celles-ci s'occupaient, en moyenne suisse, d'une surface agricole utile (SAU) de 25,69 ha et détenaient un cheptel moyen de 33,8 UGB. Les exploitations observées dans l'échantillon Situation du revenu sont donc un peu plus grandes que l'exploitation moyenne telle que la définit l'Office fédéral de la statistique (OFS) dans son recensement des entreprises (cf. chap. 1 à 3). Cette différence repose avant tout sur les critères de sélection auxquels les exploitations doivent satisfaire pour intégrer ledit échantillon. En effet, il est prévu que, à l'inverse de ce qui se fait à l'OFS, les très petites exploitations en soient exclues. Dans l'échantillon du DC-Cta Situation du revenu, les 87% de la SAU et 90% de l'ensemble du cheptel représentent 70% de toutes les exploitations.

9. Buchhaltungsergebnisse ~ Résultats comptables

Die Bilanzsumme überstieg auf einem Talbetrieb eine Million Franken (CHF 1 183 967) während auf Bergbetrieben in der Schlussbilanz 2017 knapp 0,8 Millionen Franken standen (CHF 793 214). Die Anlagen und das Tiervermögen waren im Durchschnitt mit 61% durch Eigenkapital gedeckt. Der operative Gewinn vor Steuern und Investitionsaufwand (EBITDA)¹ belief sich im Mittel aller Betriebe auf CHF 104 629. Auf der Erfolgsseite trugen die Erträge aus Tier- (CHF 154 764) und Pflanzenproduktion (CHF 51 464) wie auch die Direktzahlungen mit 72 029 Franken als wichtigste Posten zu diesem Ergebnis bei.

Das Landwirtschaftliche Einkommen (LE) entspricht dem erwirtschafteten Überschuss, welcher dem Betrieb zur Entschädigung der nicht entlohnten Familienarbeitskräfte und für das investierte Eigenkapital zur Verfügung steht. Setzt man vom LE einen kalkulierten Zinsanspruch für das Eigenkapital ab, so ergibt sich der (kalkulierte) Arbeitsverdienst der Familienarbeitskräfte. Der Arbeitsverdienst (AV) ist eine politische Kenngrösse zur Beurteilung der Einkommenssituation in der Landwirtschaft. Dazu vergleicht man den AV pro Familienarbeitskraft mit dem vom BFS für in den übrigen Wirtschaftssektoren erhobenen Vergleichslohn. Die Entwicklung von Arbeitsverdienst und Vergleichslohn ist in der nebenstehenden Abbildung dargestellt. 2017 betrug er im Mittel der Betriebe CHF 49 918, was weit unter dem Vergleichslohn im 2. und 3. Sektor lag (siehe Abbildung).

La fortune d'une exploitation de plaine dépassait un million de francs (1 183 967 CHF), tandis que le bilan de clôture des exploitations de montagne restait en deçà d'à peine 0,8 millions de francs (793 214 CHF) en 2017. Les immobilisations et l'actif animal étaient couverts par le capital propre à raison de 61 % en moyenne. Le bénéfice d'exploitation avant investissements et impôts (EBITDA)¹ s'est établi à 104 629 CHF en moyenne de toutes les exploitations. Sur le côté recettes, ce sont les produits de la production animale (154 764 CHF), de la production végétale (51 464 CHF) ainsi que les paiements directs (72 029 CHF) qui représentent les principaux postes ayant contribué à ce résultat.

Le revenu agricole (RA) correspond à l'excédent généré à la disposition de l'exploitation pour rémunérer la main-d'œuvre familiale non rétribuée et le capital propre investi. Le revenu du travail (calculé) par unité de main-d'œuvre familiale correspond au RA après déduction des intérêts calculés du capital propre investi. Le revenu du travail (RT) est un paramètre politique servant à évaluer la situation des revenus dans l'agriculture. Le RT par unité de main-d'œuvre familiale et le salaire comparable relevé par l'OFS dans les autres secteurs économiques sont mis en parallèle à cet effet. L'évolution du RT et du salaire comparable est représentée dans l'illustration ci-contre. En 2017, le RT s'est établi à 49 918 CHF en moyenne de toutes les exploitations, soit bien en deçà du salaire comparable dans le secondaire et le tertiaire (voir figure).

¹ EBITDA: *earnings before interest, taxes, depreciation and amortization* - betriebliches Ergebnis vor Zinsen, Steuern und Abschreibungen

¹ EBITDA (*earnings before interest, taxes, depreciation and amortization*): résultat d'exploitation avant intérêts, impôts et amortissements

9. Buchhaltungsergebnisse ~ Résultats comptables

9.1 Kennzahlen nach Region Chiffres clés par région

CH = alle Betriebe, Tal = Talregion, Hügel = Hügelregion, Berg = Bergregion

CH = toutes les exploitations, Plaine = région de plaine, Collines = région des collines, Montagne = région de montagne

| Rubrik | Einheit | CH | | Tal Plaine | |
|--|-----------|--------|--------|---------------|--------|
| | | 2016 | 2017 | 2016 | 2017 |
| Anzahl Betriebe | | 2 094 | 2 199 | 919 | 982 |
| Vertretene Betriebe | | 36 051 | 35 361 | 15 236 | 14 966 |
| Eigentumsverhältnisse (Anteil Betriebe) | | | | | |
| Ökonomiegebäude | | | | | |
| vollständig im Geschäftsvermögen | % | 70 | 67 | 71 | 68 |
| im Geschäftsvermögen und gepachtet | % | 15 | 14 | 14 | 13 |
| vollständig gepachtet | % | 10 | 12 | 11 | 14 |
| Land | | | | | |
| vollständig im Geschäftsvermögen | % | 12 | 11 | 11 | 9 |
| im Geschäftsvermögen und gepachtet | % | 73 | 69 | 74 | 72 |
| vollständig gepachtet | % | 13 | 16 | 13 | 17 |
| Arbeitseinsatz Landwirtschaftsbetrieb | | | | | |
| Arbeitskräfte | JAE | 1.88 | 1.90 | 2.16 | 2.18 |
| Familienarbeitskräfte | JAE | 1.36 | 1.36 | 1.33 | 1.34 |
| Angestellte | JAE | 0.52 | 0.54 | 0.84 | 0.84 |
| Anteil Angestellte an den JAE Betrieb | % | 27 | 28 | 39 | 39 |
| Normalarbeitstage (NAT) | NAT | 562 | 570 | 642 | 650 |
| Familie | NAT | 415 | 416 | 404 | 410 |
| Angestellte | NAT | 147 | 154 | 238 | 240 |
| Flächenausstattung | | | | | |
| Kulturfläche | ha | 29.38 | 29.27 | 30.15 | 30.13 |
| Landwirtschaftliche Nutzfläche (LN) | ha | 25.34 | 25.69 | 27.53 | 27.93 |
| Offene Ackerfläche | ha | 6.50 | 6.63 | 12.62 | 12.70 |
| Grünland | ha | 17.93 | 18.08 | 13.51 | 13.76 |
| Dauerkulturen | ha | 0.53 | 0.57 | 1.11 | 1.13 |
| Übrige Flächen innerhalb der LN | ha | 0.39 | 0.41 | 0.29 | 0.34 |
| Wald | ha | 3.41 | 3.00 | 2.06 | 1.70 |
| Übrige Flächen ausserhalb der LN | ha | 0.63 | 0.58 | 0.56 | 0.49 |
| Jahresdurchschnittsbestände, anwesend | | | | | |
| Tierbestand total | GVE | 33.3 | 33.8 | 36.4 | 36.7 |
| Rinder | GVE | 25.5 | 25.7 | 26.1 | 26.2 |
| Milchkühe | GVE | 15.8 | 15.7 | 16.4 | 16.7 |
| andere Kühe | GVE | 2.5 | 2.6 | 2.7 | 2.3 |
| übriges Rindvieh | GVE | 7.2 | 7.4 | 7.0 | 7.2 |
| Pferdegattung | GVE | 0.5 | 0.6 | 0.7 | 0.7 |
| Kleine Wiederkäuer | GVE | 0.8 | 0.9 | 0.3 | 0.4 |
| Schweine | GVE | 4.8 | 4.7 | 6.8 | 6.3 |
| Geflügel | GVE | 1.7 | 1.8 | 2.4 | 3.0 |
| Übrige Tiere | GVE | 0.0 | 0.0 | 0.0 | 0.0 |
| Tierbesatz | GVE/ha LN | 1.32 | 1.31 | 1.32 | 1.31 |

Agroscope, zentrale Auswertung von Buchhaltungsdaten

9. Buchhaltungsergebnisse ~ Résultats comptables

| Hügel Collines | | Berg Montagne | | Unité | Rubrique |
|--|-------|------------------|--------|------------|--|
| 2016 | 2017 | 2016 | 2017 | | |
| 630 | 632 | 545 | 585 | | Nombre d'exploitations |
| 9 824 | 9 626 | 10 991 | 10 769 | | Exploitations représentées |
| Rapports de propriété (% d'exploitations) | | | | | |
| Bâtiments ruraux | | | | | |
| 72 | 73 | 65 | 59 | % | en intégralité dans les actifs de l'entreprise |
| 14 | 11 | 18 | 19 | % | dans les actifs de l'entreprise et en location |
| 9 | 11 | 9 | 10 | % | en intégralité en location |
| Terres | | | | | |
| 14 | 14 | 12 | 13 | % | en intégralité dans les actifs de l'entreprise |
| 72 | 69 | 72 | 64 | % | dans les actifs de l'entreprise et en location |
| 12 | 14 | 12 | 17 | % | en intégralité en location |
| Travail dans l'exploitation agricole | | | | | |
| 1.66 | 1.66 | 1.67 | 1.73 | UTA | Main-d'œuvre |
| 1.35 | 1.33 | 1.42 | 1.42 | UTA | Unités de main-d'œuvre familiale |
| 0.31 | 0.33 | 0.26 | 0.31 | UTA | Employés |
| 19 | 20 | 15 | 18 | % | Part d'employés dans les UTA exploitation |
| 500 | 500 | 505 | 522 | JTN | Jours de travail normalisés (JTN) |
| 412 | 406 | 432 | 434 | JTN | Famille |
| 88 | 94 | 73 | 88 | JTN | Employés |
| Surface | | | | | |
| 27.17 | 27.58 | 30.29 | 29.58 | ha | Surface cultivée |
| 23.34 | 23.70 | 24.09 | 24.36 | ha | Surface agricole utile (SAU) |
| 3.99 | 4.31 | 0.25 | 0.26 | ha | Terres assolées ouvertes |
| 18.89 | 18.88 | 23.19 | 23.36 | ha | Prairies |
| 0.15 | 0.21 | 0.06 | 0.12 | ha | Cultures pérennes |
| 0.32 | 0.30 | 0.60 | 0.61 | ha | Autres surfaces à l'intérieur de la SAU |
| 3.18 | 3.24 | 5.49 | 4.58 | ha | Sylviculture |
| 0.65 | 0.64 | 0.70 | 0.64 | ha | Autres surfaces à l'extérieur de la SAU |
| Cheptel annuel moyen, animaux présents | | | | | |
| 36.2 | 36.7 | 26.4 | 27.0 | UGB | Cheptel vif total |
| 27.9 | 28.0 | 22.6 | 23.0 | UGB | Bovins |
| 17.8 | 17.5 | 13.0 | 12.7 | UGB | Vaches laitières |
| 2.7 | 2.8 | 2.2 | 3.0 | UGB | Autres vaches |
| 7.4 | 7.7 | 7.4 | 7.4 | UGB | Autre bétail bovin (p. ex. jeune bétail) |
| 0.4 | 0.4 | 0.4 | 0.5 | UGB | Équidés |
| 0.9 | 0.9 | 1.4 | 1.6 | UGB | Petits ruminants |
| 5.3 | 5.8 | 1.4 | 1.6 | UGB | Porcs |
| 1.8 | 1.5 | 0.5 | 0.4 | UGB | Volaille |
| 0.0 | 0.0 | 0.0 | 0.0 | UGB | Autres animaux (lapins et autres) |
| 1.55 | 1.55 | 1.10 | 1.11 | UGB/ha SAU | Charge en bétail |

Agroscope, dépouillement centralisé des données comptables

9. Buchhaltungsergebnisse ~ Résultats comptables

9.2 Schlussbilanz nach Region

Bilan de clôture de l'entreprise par région

In CHF; CH = alle Betriebe, Tal = Talregion, Hügel = Hügelregion, Berg = Bergregion

En CHF; CH = toutes les exploitations, Plaine = région de plaine, Collines = région des collines, Montagne = région de montagne

| Rubrik | Einheit | CH | | Tal Plaine | |
|---|------------|----------------|----------------|------------------|------------------|
| | | 2016 | 2017 | 2016 | 2017 |
| Aktiven | CHF | 978 773 | 992 644 | 1 178 489 | 1 183 967 |
| Umlaufvermögen | CHF | 225 037 | 236 487 | 277 159 | 288 718 |
| Flüssige Mittel | CHF | 101 438 | 109 341 | 127 956 | 135 844 |
| Forderungen | CHF | 16 029 | 18 607 | 25 045 | 29 409 |
| Vorräte | CHF | 102 121 | 102 446 | 117 244 | 115 428 |
| davon Tiere | CHF | 70 749 | 71 996 | 74 540 | 75 145 |
| Aktive Rechnungsabgrenzung (transitorische Aktiven) | CHF | 5 449 | 6 092 | 6 914 | 8 037 |
| Anlagevermögen | CHF | 753 735 | 756 157 | 901 331 | 895 249 |
| Finanzanlagen / Beteiligungen | CHF | 4 557 | 9 739 | 7 155 | 14 993 |
| Mobile Sachanlagen | CHF | 81 396 | 78 028 | 83 554 | 80 025 |
| Immobilien Sachanlagen / Landgutvermögen | CHF | 665 246 | 668 114 | 807 788 | 802 117 |
| Immaterielle Werte | CHF | 2 536 | 276 | 2 834 | -1 886 |
| Passiven | CHF | 978 773 | 992 644 | 1 178 489 | 1 183 967 |
| Fremdkapital | CHF | 480 078 | 491 025 | 574 105 | 587 647 |
| Kurzfristiges Fremdkapital | CHF | 24 468 | 27 902 | 33 986 | 37 754 |
| Langfristiges Fremdkapital | CHF | 455 610 | 463 123 | 540 119 | 549 893 |
| Eigenkapital 31.12. | CHF | 498 695 | 501 619 | 604 384 | 596 320 |
| Eigenkapital 1.1. | CHF | 482 895 | 486 188 | 587 909 | 579 915 |
| Eigenkapitalveränderung FiBu | CHF | 15 800 | 15 431 | 16 476 | 16 405 |

Agroscope, zentrale Auswertung von Buchhaltungsdaten

9. Buchhaltungsergebnisse ~ Résultats comptables

| Hügel Collines | | Berg Montagne | | Unité | Rubrique |
|-------------------|----------------|------------------|----------------|------------|--|
| 2016 | 2017 | 2016 | 2017 | | |
| 917 454 | 918 294 | 756 728 | 793 214 | CHF | Actifs |
| 206 375 | 215 963 | 169 466 | 182 244 | CHF | Actifs circulants |
| 87 401 | 91 103 | 77 224 | 88 810 | CHF | Liquidités |
| 11 664 | 14 377 | 7 433 | 7 377 | CHF | Créances |
| 102 604 | 105 794 | 80 725 | 81 413 | CHF | Stocks |
| 76 018 | 78 630 | 60 786 | 61 689 | CHF | dont animaux |
| 4 706 | 4 688 | 4 083 | 4 644 | CHF | Actifs de régularisation (actifs transitoires) |
| 711 079 | 702 331 | 587 263 | 610 970 | CHF | Immobilisations |
| 2 533 | 3 310 | 2 765 | 8 184 | CHF | Immobilisations financières/participations |
| 76 856 | 75 020 | 82 461 | 77 941 | CHF | Immobilisations corporelles meubles |
| 629 611 | 621 819 | 499 503 | 523 267 | CHF | Immob. corp. immeub./actifs du domaine |
| 2 079 | 2 183 | 2 534 | 1 577 | CHF | Valeurs immatérielles |
| 917 454 | 918 294 | 756 728 | 793 214 | CHF | Passifs |
| 475 309 | 465 260 | 353 998 | 379 776 | CHF | Capital étranger |
| 21 060 | 24 426 | 14 321 | 17 318 | CHF | Capital étranger à court terme |
| 454 249 | 440 834 | 339 677 | 362 458 | CHF | Capital étranger à long terme |
| 442 145 | 453 034 | 402 730 | 413 438 | CHF | Capital propre 31.12 |
| 426 673 | 440 839 | 387 574 | 396 467 | CHF | Bénéfice/perte annuels CoFi |
| 15 472 | 12 195 | 15 156 | 16 971 | CHF | Variation du capital propre CoFi |

Agroscope, dépouillement centralisé des données comptables

9. Buchhaltungsergebnisse ~ Résultats comptables

9.3 Erfolgsrechnung nach Region Compte de résultat par région

CH = alle Betriebe, Tal = Talregion, Hügel = Hügelregion, Berg = Bergregion

CH = toutes les exploitations, Plaine = région de plaine, Collines = région des collines, Montagne = région de montagne

| Rubrik | Einheit | CH | | Tal Plaine | |
|--|---------|----------|----------|---------------|----------|
| | | 2016 | 2017 | 2016 | 2017 |
| Arbeitskräfte und Arbeitstage | | | | | |
| Familienarbeitskräfte | JAE | 1.36 | 1.36 | 1.33 | 1.34 |
| Arbeitstage Familienarbeitskräfte | Tage | 474 | 481 | 456 | 467 |
| landwirtschaftlich | NAT | 401 | 404 | 388 | 394 |
| selbständig ausserlandwirtschaftlich | Tage | 9 | 11 | 9 | 11 |
| unselbständig ausserlandwirtschaftlich | Tage | 64 | 66 | 58 | 61 |
| Erfolgsrechnung FiBu | | | | | |
| Landwirtschaftlicher Betriebsertrag | CHF | 298 456 | 310 468 | 400 732 | 413 787 |
| Ertrag Pflanzenbau | CHF | 48 189 | 51 464 | 99 675 | 105 208 |
| Ertrag Tierhaltung | CHF | 146 384 | 154 764 | 182 957 | 190 792 |
| Ertrag Verarbeitungsprodukte | CHF | 14 002 | 13 027 | 26 887 | 24 145 |
| Übrige Erträge (z.B. Maschinenvermietung) | CHF | 15 473 | 16 437 | 22 936 | 24 380 |
| Lieferungen an Betrieb und Privat | CHF | 2 726 | 2 605 | 2 566 | 2 469 |
| Direktzahlungen | CHF | 70 763 | 72 029 | 64 592 | 66 344 |
| Bestandsänderungen | CHF | 920 | 143 | 1 118 | 450 |
| Aufwand für Material, Waren und Dienstleistungen | CHF | -107 074 | -109 853 | -154 661 | -155 492 |
| Aufwand pflanzenbauliche Produktion | CHF | -17 638 | -18 138 | -34 387 | -34 078 |
| Aufwand Tierhaltung und Tierkäufe | CHF | -71 909 | -74 056 | -91 565 | -93 075 |
| Materialaufwand Verarbeitungsprodukte | CHF | -5 839 | -5 593 | -10 653 | -10 117 |
| Übriger Aufwand (z.B. Maschinenmiete) | CHF | -11 784 | -12 150 | -18 219 | -18 327 |
| Aufwandminderungen | CHF | -97 | -83 | -163 | -105 |
| Deckungsbeitrag Betrieb (Bruttoergebnis 1) | CHF | 191 382 | 200 615 | 246 071 | 258 296 |
| Personalaufwand | CHF | -34 852 | -36 942 | -55 565 | -57 678 |
| Lohnaufwand | CHF | -20 599 | -22 130 | -35 052 | -36 554 |
| Sozialversicherungsaufwand Angestellte | CHF | -3 827 | -4 067 | -6 819 | -7 037 |
| Sozialversicherungsaufwand Betriebsleiterpaar | CHF | -9 877 | -10 240 | -12 791 | -13 214 |
| Übriger Personalaufwand | CHF | -667 | -579 | -1 144 | -1 017 |
| Übriger betr. Aufwand (ohne Abschreibungen und Finanzaufwand) | CHF | -73 371 | -78 725 | -90 239 | -97 174 |
| Pachtzinsen und Pächterlasten | CHF | -11 380 | -13 818 | -15 752 | -18 420 |
| Unterhalt, Reparaturen, Ersatz mobile Sachanlagen, Fahrzeug-/Transportaufwand | CHF | -26 257 | -27 491 | -31 316 | -32 675 |
| Sachversicherungen, Abgaben, Gebühren, Bewilligungen | CHF | -3 110 | -3 016 | -3 716 | -3 577 |
| Energie- und Entsorgungsaufwand | CHF | -8 587 | -8 793 | -10 826 | -10 863 |
| Verwaltungs- und Informatikaufwand | CHF | -5 389 | -5 544 | -6 691 | -6 962 |
| Privatanteil Energie, Entsorgung, Verwaltung u. Informatik | CHF | -3 467 | -3 457 | -3 774 | -3 706 |
| Sonstiger betrieblicher Aufwand | CHF | -3 735 | -3 839 | -4 574 | -4 926 |
| EBITDA (betr. Ergebnis vor Zinsen, Steuern und Abschreibungen) | CHF | 101 538 | 104 629 | 121 405 | 126 901 |
| Abschreibungen und Wertberichtigungen | CHF | -17 654 | -18 998 | -20 241 | -22 614 |
| EBIT (betriebliches Ergebnis vor Zinsen und Steuern) | CHF | 83 885 | 85 631 | 101 164 | 104 287 |
| Finanzaufwand und Finanzertrag | CHF | -725 | -683 | -897 | -843 |
| EBT (betriebliches Ergebnis vor Steuern) | CHF | 83 159 | 84 948 | 100 267 | 103 443 |
| Ertrag betriebliche Liegenschaften | CHF | 16 255 | 18 301 | 18 772 | 20 090 |
| Aufwand betriebliche Liegenschaften | CHF | -41 229 | -41 173 | -47 002 | -47 839 |
| Landw. ausserordentlicher, einmaliger oder periodenfremder Erfolg | CHF | 2 020 | 1 798 | 2 567 | 2 296 |
| Erfolg aus Landwirtschaft, FIBU | CHF | 60 205 | 63 874 | 74 603 | 77 991 |
| nicht-landwirtschaftliche Erfolge | CHF | 1 406 | 1 639 | 1 155 | 1 251 |
| Jahresgewinn/-verlust (Unternehmenserfolg FIBU) | CHF | 61 611 | 65 512 | 75 759 | 79 242 |

./.

9. Buchhaltungsergebnisse ~ Résultats comptables

| Hügel Collines | | Berg Montagne | | Unité | Rubrique |
|-------------------|---------|------------------|---------|-------|---|
| 2016 | 2017 | 2016 | 2017 | | |
| | | | | | Main-d'œuvre et jours de travail |
| 1.35 | 1.33 | 1.42 | 1.42 | UTA | Unités de main-d'œuvre familiale |
| 480 | 477 | 494 | 504 | Jours | Jours de travail de la main-d'œuvre familiale |
| 400 | 392 | 420 | 426 | JTN | Agricole |
| 8 | 12 | 11 | 12 | Jours | Indépendant extra-agricole |
| 72 | 73 | 63 | 67 | Jours | Dépendant extra-agricole |
| | | | | | Compte de résultat CoFi |
| 254 740 | 265 853 | 195 753 | 206 763 | CHF | Produits de l'exploitation agricole |
| 15 560 | 17 807 | 5 982 | 6 860 | CHF | Produits des végétaux |
| 153 230 | 163 078 | 89 566 | 97 263 | CHF | Produits des animaux |
| 5 070 | 4 349 | 4 125 | 5 332 | CHF | Produits de produits transformés |
| 11 321 | 11 292 | 8 837 | 9 996 | CHF | Autres produits (p. ex. location de machines) |
| 2 742 | 2 610 | 2 933 | 2 791 | CHF | Mouvements externes à l'entrep. et au privé |
| 66 133 | 66 991 | 83 454 | 84 431 | CHF | Paiements directs |
| 684 | -274 | 856 | 89 | CHF | Variation des stocks |
| -93 137 | -97 565 | -53 565 | -57 412 | CHF | Charges de matières, marchandises et services |
| -8 477 | -9 935 | -2 609 | -3 317 | CHF | Charges spécifiques des végétaux |
| -72 791 | -75 240 | -43 874 | -46 565 | CHF | Charges spécif. animaux et achats anim. |
| -2 453 | -1 886 | -2 193 | -2 618 | CHF | Charges spécif. des produits transformés |
| -9 484 | -10 583 | -4 919 | -4 967 | CHF | Autres charges (p. ex. location de machines) |
| -68 | -79 | -30 | -55 | CHF | Déductions obtenues sur charges |
| 161 603 | 168 287 | 142 188 | 149 351 | CHF | Résultat brut de l'exploitation |
| -21 591 | -22 666 | -17 992 | -20 884 | CHF | Charges de personnel |
| -11 006 | -11 593 | -9 136 | -11 504 | CHF | Salaires |
| -1 844 | -2 008 | -1 452 | -1 780 | CHF | Charges sociales Employés |
| -8 461 | -8 881 | -7 103 | -7 321 | CHF | Charges sociales Couple d'exploitants |
| -313 | -217 | -321 | -295 | CHF | Autres charges de personnel |
| -64 912 | -67 882 | -57 548 | -62 779 | CHF | Autr. charges expl. (sans amort. & charg. fin.) |
| -9 647 | -11 062 | -6 870 | -9 886 | CHF | Locations et charges de fermage |
| -23 411 | -23 976 | -21 789 | -23 429 | CHF | ERR imm. corp. meubl., charg. véhic./transp. |
| -2 805 | -2 775 | -2 542 | -2 451 | CHF | Assurances-choses, droits, taxes, autorisations |
| -7 878 | -8 043 | -6 119 | -6 586 | CHF | Charges d'énergie et évac. des déchets |
| -4 623 | -4 514 | -4 268 | -4 495 | CHF | Charges d'administration et d'informatique |
| -3 494 | -3 426 | -3 017 | -3 137 | CHF | Part priv. énerg., évac. déchets, admin., inform. |
| -3 254 | -3 179 | -3 002 | -2 918 | CHF | Autres charges d'exploitation |
| 91 889 | 95 498 | 82 623 | 81 840 | CHF | EBITDA (résultat avant intérêts, impôts et amort.) |
| -16 141 | -17 190 | -15 419 | -15 589 | CHF | Amortissements et ajustements |
| 75 748 | 78 307 | 67 204 | 66 251 | CHF | EBIT (résultat avant intérêts & impôts) |
| -648 | -568 | -557 | -563 | CHF | Charges et produits financiers |
| 75 101 | 77 740 | 66 647 | 65 688 | CHF | EBT (résultat avant impôts) |
| 16 746 | 18 699 | 12 326 | 15 458 | CHF | Produits des immeubles de l'exploitation |
| -42 676 | -42 009 | -31 934 | -31 164 | CHF | Charges des immeubles de l'exploitation |
| 1 987 | 1 819 | 1 292 | 1 088 | CHF | Résultat agricole exceptionnel, unique ou hors période |
| 51 158 | 56 249 | 48 331 | 51 070 | CHF | Résultat de l'agriculture, Comptabilité Financière |
| 1 781 | 1 855 | 1 419 | 1 985 | CHF | Résultats non-agricoles |
| 52 938 | 58 103 | 49 750 | 53 055 | CHF | Bénéfices/pertes annuels (résultat d'entreprise CoFi) |

./.

9. Buchhaltungsergebnisse ~ Résultats comptables

9.3 Erfolgsrechnung nach Region Compte de résultat par région

CH = alle Betriebe, Tal = Talregion, Hügel = Hügelregion, Berg = Bergregion

CH = toutes les exploitations, Plaine = région de plaine, Collines = région des collines, Montagne = région de montagne

| Rubrik | Einheit | CH | | Tal Plaine | |
|--|---------|----------|----------|---------------|----------|
| | | 2016 | 2017 | 2016 | 2017 |
| Harmonisierte Berechnung des landwirtschaftlichen Einkommens und des Arbeitsverdienstes | | | | | |
| Erfolg aus Landwirtschaft, Finanzbuchhaltung | CHF | 60 205 | 63 874 | 74 603 | 77 991 |
| Erfolg aus Landwirtschaft ausserhalb Finanzbuchhaltung | CHF | 758 | 444 | 1 173 | 816 |
| Erfolg aus Landwirtschaft | CHF | 60 963 | 64 318 | 75 777 | 78 807 |
| AHV, IV, EO: Korrektur für Berechnung des LE | CHF | 3 312 | 3 531 | 4 146 | 4 455 |
| Landwirtschaftliches Einkommen (LE) | CHF | 64 275 | 67 849 | 79 923 | 83 262 |
| Zusammenfassende Ergebnisse | | | | | |
| Erträge total | CHF | 317 489 | 331 012 | 423 243 | 436 990 |
| Aufwände total | CHF | -253 214 | -263 163 | -343 320 | -353 727 |
| Landwirtschaftliches Einkommen (LE) | CHF | 64 275 | 67 849 | 79 923 | 83 262 |
| Zinsanspruch Eigenkapital | CHF | - | - | - | - |
| Arbeitsverdienst der Familienarbeitskräfte | CHF | 64 275 | 67 849 | 79 923 | 83 262 |
| Arbeitsverdienst je Familienarbeitskraft | CHF/JAE | 47 204 | 49 918 | 60 142 | 62 315 |
| Lohnanspruch Familienarbeitskräfte | CHF | -96 254 | -96 388 | -99 040 | -99 874 |
| Kalkulatorischer Gewinn/Verlust | CHF | -31 979 | -28 539 | -19 116 | -16 612 |
| Familie und Haushalt (ohne Betriebsgemeinschaften) | | | | | |
| Haushalts-/ Gesamteinkommen | CHF | 92 158 | 96 244 | 107 613 | 110 379 |
| Landwirtschaftliches Einkommen (ohne Betriebsgemeinschaften) | CHF | 61 519 | 64 604 | 76 407 | 78 437 |
| Ausserlandwirtschaftliches Einkommen | CHF | 30 638 | 31 640 | 31 206 | 31 942 |
| Haushaltsausgaben (ohne übriger Privatverbrauch) | | | | | |
| Mietwert Privatwohnung | CHF | -7 193 | -7 093 | -7 922 | -7 833 |
| Sozialversicherungen und Vorsorge | CHF | -10 420 | -11 286 | -13 556 | -14 570 |

Agroscope, zentrale Auswertung von Buchhaltungsdaten

| Hügel Collines | | Berg Montagne | | Unité | Rubrique |
|--|----------|------------------|----------|---------|--|
| 2016 | 2017 | 2016 | 2017 | | |
| Calcul harmonisé revenu agr. et revenu du travail | | | | | |
| 51 158 | 56 249 | 48 331 | 51 070 | CHF | Résultat de l'agriculture, CoFi |
| 676 | 303 | 256 | 55 | CHF | Résultat de l'agriculture hors CoFi |
| 51 833 | 56 552 | 48 587 | 51 125 | CHF | Résultat de l'agriculture |
| 2 851 | 3 035 | 2 568 | 2 689 | CHF | AVS, AI, APG: correction pour le revenu agr. |
| 54 684 | 59 587 | 51 155 | 53 814 | CHF | Revenu agricole |
| Compte de résultat récapitulatif | | | | | |
| 274 148 | 286 673 | 209 627 | 223 363 | CHF | Produits totaux |
| -219 464 | -227 087 | -158 472 | -169 549 | CHF | Charges totales |
| 54 684 | 59 587 | 51 155 | 53 814 | CHF | Revenu agricole |
| - | - | - | - | CHF | Intérêt calculé du capital propre |
| 54 684 | 59 587 | 51 155 | 53 814 | CHF | Revenu du travail de la MO familiale |
| 40 533 | 44 870 | 36 070 | 37 921 | CHF/UTA | Revenu du travail par UTA familiale |
| -93 787 | -92 591 | -94 598 | -94 938 | CHF | Prétention de salaire de la main d'œuvre familiale |
| -39 103 | -33 005 | -43 443 | -41 125 | CHF | Bénéfices/pertes calculés |
| Famille et ménage (sans communautés d'expl.) | | | | | |
| 85 085 | 89 845 | 77 204 | 82 744 | CHF | Revenu du ménage / total |
| 51 996 | 56 702 | 49 549 | 52 816 | CHF | Revenu agricole (sans communauté d'expl.) |
| 33 089 | 33 143 | 27 655 | 29 928 | CHF | Revenu extra-agricole |
| -6 888 | -6 819 | -6 462 | -6 335 | CHF | Dépenses du ménage (sans autre conso. privée) |
| -9 337 | -9 841 | -7 069 | -8 114 | CHF | Loyer du logement privé |
| | | | | | Assurances sociales et prévoyance |

Agroscope, dépouillement centralisé des données comptables

10. Landwirtschaftliche Gesamtrechnung ~ Les comptes économiques de l'agriculture

Tabelle ~ Tableau

Seite ~ Page

| | | |
|------|---|-----|
| 10.1 | Produktionswert der Landwirtschaft zu laufenden Preisen Valeur de la production agricole aux prix courants | 212 |
| 10.2 | Vorleistungen der Landwirtschaft zu laufenden Preisen Consommation intermédiaire de l'agriculture aux prix courants | 214 |
| 10.3 | Die landwirtschaftliche Gesamtrechnung zu laufenden Preisen Les comptes économiques de l'agriculture aux prix courants | 214 |
| 10.4 | Schweizerisches Bruttonationaleinkommen zu laufenden Preisen Revenu national brut aux prix courants | 216 |

Methode und Definitionen

Die Landwirtschaftliche Gesamtrechnung (LGR) der Schweiz wird nach der Methode der Europäischen Union (EU) erstellt. Da diese Methode im Jahre 1997 revidiert wurde, hat auch die Schweiz die LGR-Reihen nach der neuen Methode 1 berechnet.

Die wichtigsten Änderungen sind:

- die Betriebe des Wirtschaftsbereichs Landwirtschaft (Grundgesamtheit) sind identisch mit jenen aus der Strukturhebung des Bundesamtes für Statistik (BFS), d. h. neu sind auch die Gartenbaubetriebe und die landwirtschaftlichen Dienstleistungsbetriebe inbegriffen;
- die Erfassung der Tätigkeiten wurde erweitert. Neu sind auch nicht landwirtschaftliche und vom Betrieb nicht trennbare Nebentätigkeiten (z. B. Käseherstellung, «schlaf im Stroh!») zu berücksichtigen;
- da das Bundeshofkonzept abgeschafft wurde, werden neu auch auf dem Betrieb produzierte und wiederverwendete Erzeugnisse (z. B. Raufutter) bewertet (sofern sie nicht in dieselbe Tätigkeitsklasse fallen). Deshalb wird der Produktionswert Gesamtproduktion anstatt Endproduktion genannt;
- die Produktion bzw. die Vorleistungen werden neu zu Herstellungs- (d. h. Preise inbegr. Subventionen jedoch ohne Steuern auf Produkten) bzw. zu Anschaffungspreisen (d. h. Preise ohne Subventionen jedoch inbegriffen Steuern auf Produkten) bewertet;

Zusätzliche Informationen finden sie im Handbuch der EU ¹ oder in der spezifischen BFS-Publikation ². Aus dieser Publikation stammt auch die nachfolgende Beschreibung der Kontensequenz der LGR.

Kontensequenz

Die LGR beschreibt den landwirtschaftlichen Produktionsprozess und das daraus hervorgehende Primäreinkommen. Dabei stützt sie sich auf die landwirtschaftlichen Betriebe als fachliche Einheit. Anders gesagt, der landwirtschaftliche Haushalt dient also nicht als Basiseinheit. Somit sind die Nebeneinkommen und die Verbrauchsausgaben dieser Haushalte nicht in der LGR enthalten. Da also die «institutionelle Einheit» nicht vollständig Berücksichtigung findet, kann lediglich eine Auswahl der Konten der laufenden Transaktionen aus der vollständigen Kontensequenz des Zentralrahmens der Volkswirtschaftlichen Gesamtrechnungen berechnet werden. Diese Konten beschreiben die Produktion und die Primärverteilung des Einkommens. Es handelt sich dabei um (siehe nachfolgende Darstellung):

- das Produktionskonto (Saldo = Wertschöpfung)
- das Einkommensentstehungskonto
- das Unternehmensgewinnkonto

Gewisse *Elemente des Vermögensbildungskontos* erscheinen ebenfalls in der Kontensequenz der LGR. Es handelt sich dabei um Elemente, die Änderungen im Bestand (Käufe minus Verkäufe bzw. Nettzugang, d. h. Bruttoanlageinvestitionen) an Vermögensgütern beschreiben, die für die landwirtschaftliche Produktion erforderlich sind (Gebäude, Maschinen, Anpflanzungen, Viehbestand). Dieses Kapitalkonto weist keinen Saldo aus.

Méthode et définitions

Les comptes économiques de l'agriculture suisse (CEA) sont établis selon la méthode de l'Union européenne (UE). Cette méthode a été révisée en 1997. La Suisse a donc calculé les CEA selon la nouvelle méthode 1.

Les principales modifications sont :

- les exploitations de la branche économique agricole (univers) sont assimilées à celles du relevé des structures de l'Office fédéral de la statistique (OFS) et comprennent désormais les exploitations horticoles et les entreprises de services agricoles ;
- la saisie des activités a été élargie. Elle prend désormais en compte les activités secondaires non agricoles et indissociables de l'exploitation (par exemple la fabrication du fromage, « Aventure sur la paille ») ;
- comme le concept de ferme nationale a été supprimé, les produits de l'exploitation réutilisés (p. ex. fourrage grossier) sont désormais évalués (dans la mesure où ils ne tombent pas dans la même classe d'activité). Raison pour laquelle, la valeur de production est désignée production globale au lieu de production finale ;
- la production, soit la consommation intermédiaire est désormais évaluée aux prix de base (c.-à-d. prix avec subventions, mais sans impôts sur les produits) respectivement aux prix d'acquisition (c.-à-d. aux prix avec impôts mais sans subventions sur les produits) ;

Vous trouverez des informations complémentaires dans le manuel de l'UE ¹ ou dans la publication spécifique OFS ². La description ci-après de la séquence comptable des CEA est tirée de cette publication.

Séquence comptable

Les CEA se concentrent sur la description du processus de production agricole et du revenu primaire qui s'en dégage, basé sur des unités d'activité économique, les « exploitations agricoles ». Pour simplifier, le « ménage agricole » n'est pas l'unité de base, donc les revenus annexes et les dépenses de consommation des ménages ne sont pas enregistrés dans les CEA. L'unité « institutionnelle » n'étant pas observée dans son entier, seul un choix de comptes des opérations courantes de la séquence complète du cadre central des Comptes nationaux, décrivant la production et la distribution primaire du revenu, peut être pris en considération (voir le schéma ci-dessous) :

- le compte de production (solde = valeur ajoutée)
- le compte d'exploitation
- le compte du revenu d'entreprise

Des *éléments du compte de capital*, décrivant les variations du patrimoine (acquisitions moins cessions, soit la formation brute de capital fixe, les « investissements ») en actifs non financiers nécessaires à la production agricole (bâtiments, machines, plantations, bétail) sont également mesurés. Ce compte de capital incomplet n'est pas soldé.

¹ Handbuch zur Landwirtschaftlichen und Forstwirtschaftlichen Gesamtrechnung LGR/FGR 97 (Rev. 1.1), Eurostat, Luxembourg 2000

² Einblicke in die schweizerische Landwirtschaft 2003, BFS, Neuenburg 2003

¹ Manuel des comptes économiques de l'Agriculture et de la Sylviculture CEA/CES 97 (Rév. 1.1), Eurostat, Luxembourg 2000

² Reflets de l'agriculture suisse 2003, OFS, Neuchâtel 2003

Produktionskonto

Das Produktionskonto zeichnet die mit dem Produktionsprozess verbundenen Waren- und Dienstleistungsstransaktionen nach.

In der LGR umfasst *die Produktion* auf der Aufkommenseite den Wert sämtlicher landwirtschaftlicher Waren und Dienstleistungen, welche die landwirtschaftlichen Einheiten bereitstellen. Die landwirtschaftlichen Dienstleistungen beinhalten insbesondere die Lohnarbeiten für Dritte (z. B. Saat und Ernte). Die nicht trennbaren nichtlandwirtschaftlichen Nebentätigkeiten sind Tätigkeiten wie die Verarbeitung von Mostobst, Fleisch oder Milch auf dem Hof oder Dienstleistungen, wie Strassenrand- und Landschaftspflege, die Haltung von Pensionstieren (Pferde) sowie die Übernachtungen von Touristen (Schlaf im Strohl). Die landwirtschaftlichen Einheiten produzieren diese Waren und Dienstleistungen entweder für andere Wirtschaftseinheiten (Verkäufe, Eigenkonsum der landwirtschaftlichen Haushalte), verwenden sie als Vorleistungen für eine andere eigene Tätigkeit (z. B. Futter zur Milchproduktion), oder sie setzen sie für selbsterstellte Anlagen ein (Anpflanzungen und Nutztiere).

Die *Vorleistungen* umfassen verwendungsseitig alle für die Produktion eingesetzten und in deren Verlauf entweder weiterverarbeiteten oder aufgebrauchten Waren und Dienstleistungen (Dünger, Samen, Unterhaltungsdienstleistungen, usw.).

Der *Saldo* des Produktionskontos – die Bruttowertschöpfung (BWS) – ist eine zentrale Größe des Systems. Die BWS entspricht im Sinne der LGR dem Wert, den alle landwirtschaftlichen Einheiten zusammen geschaffen haben. Fasst man die BWS aller Branchen einer Volkswirtschaft zusammen, ergibt sich ein wichtiges Aggregat: das Bruttoinlandprodukt. Der Saldo des Produktionskontos kann brutto oder netto ausgewiesen werden; im ersten Fall sind die *Abschreibungen* (d. h. die Abnutzung der für die Produktion eingesetzten Aktiven) im Saldo enthalten, im zweiten Fall nicht.

Einkommensentstehungskonto

Das Einkommensentstehungskonto analysiert die Bildung des direkt aus dem Produktionsprozess hervorgehenden Einkommens und dessen Verteilung auf die Arbeitskräfte und die öffentlichen Haushalte (Gütersteuern und -subventionen). Aufkommenseitig beschreibt es die Wertschöpfung, verwendungsseitig finden sich die Arbeitnehmerentgelte (Bruttolöhne und -gehälter, Sozialbeiträge der Arbeitgeber) sowie der Saldo der Gütersteuern (Motorfahrzeug-, Grundsteuern, usw.) MINUS die Gütersubventionen (Direktzahlungen, ökologische Beiträge, usw.). Der Saldo setzt sich aus dem Betriebsüberschuss und den Selbständigeneinkommen zusammen. Letzterer spielt in der Landwirtschaft eine wichtige Rolle, umfasst er doch die Verdienste der Familien und Selbständigen, die sich nicht als Unternehmen organisiert haben.

Unternehmensgewinnkonto

Im Unternehmensgewinnkonto werden die Umverteilungsströme aufgezeichnet, die durch die Bezahlung für aufgenommenes Kapital (Schuldzinsen) und gemieteten Boden (Pacht) entstehen. Der Saldo – der Nettounternehmensgewinn – ist mit dem mikroökonomischen Begriff des landwirtschaftlichen Einkommens vergleichbar.

Le compte de production

Le compte de production montre les opérations sur biens et services relatives au processus de production.

La production, en ressources, contient la valeur de l'ensemble des biens et services agricoles fournis par les unités agricoles. La production de services agricoles contient en particulier les travaux pour tiers (p. ex. pour les semences et les récoltes). Les activités secondaires non agricoles non séparables incluent en particulier les jus issus des fruits de cidrerie transformés sur les exploitations agricoles (fluctuant avec les récoltes fruitières), la production de saucissons et autres produits carnés, la transformation laitière à la ferme, les travaux pour tiers en dehors de la branche agricole (comme l'entretien des bords de route et du paysage), la pension d'animaux domestiques (chevaux) et le programme agro-touristique « Aventure sur la paille ». Les unités agricoles fournissent ces biens et services soit à d'autres unités de l'économie (ventes, autoconsommation des ménages agricoles), soit en tant que biens de consommation intermédiaire d'une autre activité propre (fourrages pour production laitière), soit enfin comme production de biens de capital fixe pour usage propre (plantations et animaux de rente).

La consommation intermédiaire (en emplois) contient tous les biens et services utilisés au cours de la production et qui sont transformés ou entièrement consommés au cours du processus de production (engrais, semences, services d'entretien, etc.).

Le *solde* du compte de production est l'un des principaux soldes du système comptable : la valeur ajoutée brute, qui correspond, du point de vue des CEA, à la valeur créée par toutes les unités agricoles. En agrégeant toutes les branches d'une économie, on obtient un agrégat essentiel : le produit intérieur brut. Le solde du compte peut être brut ou net, selon que *la consommation de capital fixe* est déjà considérée ou non (l'usure des actifs engagés dans la production).

Le compte d'exploitation

Le compte d'exploitation est le premier élément qui analyse la formation de revenus issus directement du processus de production et sa répartition entre le facteur « travail » et les administrations publiques (impôts et subventions sur la production). En ressources, nous retrouvons la valeur ajoutée, et en emplois, la rémunération des salariés (salaires et traitements bruts, cotisations sociales à la charge des employeurs) et le « solde » des impôts sur la production (taxes pour les véhicules à moteur, impôts fonciers, etc.) MOINS les subventions sur la production (paiements directs, contributions écologiques, etc.). Le solde du compte est composite : revenu d'exploitation / revenu mixte ; car ce dernier, particulièrement important en agriculture, contient un élément de rétribution des familles et des indépendants qui ne sont pas constitués en sociétés.

Le compte du revenu d'entreprise

Avec le compte du revenu d'entreprise, le capital emprunté (intérêt de la dette) et les terres en location (fermages) sont rétribués. Le solde « revenu d'entreprise net » peut être assimilé à la notion micro-économique de « revenu agricole ».

Darstellung der landwirtschaftlichen Gesamtrechnung: Die Kontensequenz

Schéma des comptes économiques de l'agriculture : la séquence des comptes

| Produktionskonto | |
|---|--|
| Verwendung | Aufkommen |
| Vorleistungen zu Preisen mit Steuern aber ohne Subventionen auf Produkten = Vorleistungen zu Anschaffungspreisen | Produktion zu Preisen ohne Steuern aber mit Subventionen auf Produkten = Produktionswert zu Herstellungspreisen |
| Wertschöpfung (Saldo 1) | |

| Compte de production | |
|---|--|
| Emplois | Ressources |
| Consommation intermédiaire aux prix avec impôts mais sans subventions sur les produits = Consommation intermédiaire aux prix d'acquisition | Production aux prix sans impôts mais avec subventions sur les produits = Valeur de la production aux prix de base |
| Valeur ajoutée (solde 1) | |

| Einkommensentstehungskonto ² | |
|---|-----------------------|
| Verwendung | Aufkommen |
| Arbeitnehmerentgelt Sonstige Produktionsabgaben | Wertschöpfung |
| Betriebsüberschuss / Selbständigeneinkommen (Saldo ¹) | Sonstige Subventionen |

| Compte d'exploitation ² | |
|--|--------------------------------------|
| Emplois | Ressources |
| Rémunération des salariés Autres impôts sur la production | Valeur ajoutée |
| Excédent d'exploitation / revenu mixte (solde ¹) | Autres subventions sur la production |

| Unternehmensgewinnkonto ² | |
|--|---|
| Verwendung | Aufkommen |
| Gezahlte Pachten Gezahlte Zinsen | Betriebsüberschuss / Selbständigeneinkommen |
| Unternehmensgewinn (Saldo ¹) | Empfangene Zinsen |

| Compte du revenu d'entreprise ² | |
|--|--|
| Emplois | Ressources |
| Fermages à payer Intérêts à payer | Excédent d'exploitation / revenu mixte |
| Revenu d'entreprise (solde ¹) | Intérêts à recevoir |

1 Der Saldo kann netto oder brutto sein, je nachdem ob die Abschreibungen abgezogen bzw. nicht abgezogen sind.

2 Das Einkommensentstehungskonto verteilt das Einkommen auf die Produktionsfaktoren Arbeit bzw. Boden und Kapital. Da in der schweizerischen Landwirtschaft fast alle Betriebe Unternehmen ohne eigene Rechtspersönlichkeit (Familienbetriebe) sind, können Arbeitsentgelt des Betriebsleiters und dessen nicht entlohnte Familienmitglieder und Unternehmensgewinn nicht getrennt werden. Der Saldo ist ein gemischtes Einkommen und wird Selbständigeneinkommen (anstatt Betriebsüberschuss) genannt. Aus demselben Grund ist der Saldo des Unternehmensgewinnkonto kein reiner Gewinn. Der Unternehmensgewinn des Bereichs Landwirtschaft beinhaltet das Einkommen der landwirtschaftlichen Unternehmen für die Entschädigung der auf dem Betrieb geleisteten und nicht entlohnten Familienarbeit und dem im Unternehmen investierten Eigenkapital und -boden.

1 Le solde peut être net ou brut, suivant que les amortissements sont déduits ou non.

2 Le compte d'exploitation répartit le revenu sur les facteurs de production travail, terres et capital. Comme dans l'agriculture suisse, presque toutes les exploitations sont des entreprises sans personnalité juridique propre (exploitation familiale), la rémunération du travail du chef d'exploitation et des membres de sa famille non salariés ainsi que le revenu de l'entreprise sont indissociables. Le solde est désigné revenu mixte au lieu d'excédent d'exploitation. Raison pour laquelle, le solde du compte du revenu d'entreprise n'est pas un bénéfice. Le revenu d'entreprise dans le domaine de l'agriculture comprend le revenu de l'entreprise agricole pour la rémunération du travail fourni dans l'exploitation également par la main d'œuvre familiale non salariée, du terrain et du capital propre investis dans l'entreprise.

10. Landwirtschaftliche Gesamtrechnung ~ Les comptes économiques de l'agriculture

10.1 Produktionswert der Landwirtschaft zu laufenden Preisen Valeur de la production agricole aux prix courants

In tausend CHF ~ En milliers de CHF

| Produkte | 1990 | 2000 | 2005 | 2010 | 2011 | 2012 |
|---|-------------------|-------------------|-------------------|-------------------|-------------------|-------------------|
| Getreide (einschl. Saatgut) | 1 138 663 | 619 958 | 448 892 | 374 131 | 386 290 | 370 976 |
| Weizen, Spelz, Wintermenggetreide | 546 751 | 350 989 | 259 876 | 245 350 | 255 336 | 244 940 |
| Roggen | 16 944 | 10 331 | 3 901 | 4 963 | 4 549 | 3 779 |
| Übrige Getreide | 574 968 | 258 637 | 185 115 | 123 818 | 126 406 | 122 257 |
| Handelsgewächse | 257 772 | 263 013 | 284 733 | 243 880 | 288 002 | 257 615 |
| Ölsaaten und Ölfrüchte (einschl. Saatgut) | 88 093 | 65 615 | 87 997 | 83 367 | 94 955 | 90 505 |
| Eiweißpflanzen (einschl. Saatgut) | 8 463 | 8 466 | 14 341 | 9 912 | 9 486 | 9 066 |
| Rohtabak | 13 384 | 17 990 | 22 830 | 18 404 | 19 095 | 16 551 |
| Zuckerrüben | 146 570 | 165 831 | 154 747 | 126 879 | 158 772 | 136 044 |
| Sonstige Handelsgewächse | 1 263 | 5 112 | 4 817 | 5 318 | 5 694 | 5 449 |
| Futterpflanzen | 1 754 168 | 1 345 901 | 1 169 218 | 1 039 116 | 946 462 | 1 041 874 |
| Erzeugnisse des Gemüse- und Gartenbaus | 1 198 308 | 1 323 245 | 1 218 674 | 1 400 535 | 1 396 644 | 1 422 112 |
| Frischgemüse | 381 218 | 468 399 | 528 819 | 647 198 | 671 301 | 673 699 |
| Pflanzen und Blumen | 817 090 | 854 846 | 689 855 | 753 338 | 725 342 | 748 414 |
| Kartoffeln (einschl. Pflanzkartoffeln) | 277 867 | 207 017 | 177 114 | 179 511 | 188 095 | 180 496 |
| Obst | 706 423 | 643 368 | 496 360 | 514 742 | 600 207 | 535 975 |
| Frischobst, inbegr. Tafeltrauben | 326 487 | 365 460 | 282 824 | 293 451 | 368 137 | 331 619 |
| Weintrauben | 379 935 | 277 909 | 213 536 | 221 291 | 232 070 | 204 356 |
| Wein | 503 882 | 437 986 | 413 253 | 451 114 | 462 716 | 435 104 |
| Sonstige pflanzliche Erzeugnisse | 25 305 | 28 197 | 28 283 | 50 022 | 62 065 | 69 394 |
| Pflanzen und pflanzliche Erzeugnisse | 5 862 388 | 4 868 686 | 4 236 529 | 4 253 052 | 4 330 480 | 4 313 545 |
| Tiere | 3 878 363 | 2 542 459 | 2 423 745 | 2 458 042 | 2 430 301 | 2 391 154 |
| Rinder | 1 969 287 | 1 201 317 | 1 176 470 | 1 216 634 | 1 235 099 | 1 246 972 |
| Schweine | 1 633 850 | 1 086 177 | 975 331 | 938 742 | 880 438 | 824 875 |
| Einhufer | 13 116 | 4 029 | 4 547 | 2 433 | 2 737 | 1 851 |
| Schafe | 56 211 | 52 287 | 47 795 | 37 095 | 40 553 | 37 843 |
| Ziegen | 971 | 2 383 | 3 302 | 2 058 | 2 593 | 2 298 |
| Geflügel | 170 891 | 182 773 | 205 507 | 246 742 | 256 385 | 266 391 |
| Sonstige Tiere (Hirsche, Kaninchen, Bienen) | 34 038 | 13 493 | 10 793 | 14 338 | 12 497 | 10 924 |
| Tierische Erzeugnisse | 3 555 161 | 2 748 068 | 2 516 747 | 2 317 355 | 2 369 274 | 2 287 102 |
| Milch | 3 336 290 | 2 563 172 | 2 329 301 | 2 109 672 | 2 152 021 | 2 074 858 |
| Eier | 206 354 | 178 100 | 179 538 | 201 671 | 204 139 | 207 279 |
| Sonstige tierische Erzeugnisse | 12 517 | 6 796 | 7 908 | 6 012 | 13 113 | 4 965 |
| Tiere und tierische Erzeugnisse | 7 433 523 | 5 290 527 | 4 940 492 | 4 775 397 | 4 799 575 | 4 678 256 |
| Produktion landwirtschaftlicher Güter | 13 295 911 | 10 159 213 | 9 177 020 | 9 028 449 | 9 130 055 | 8 991 801 |
| Produktion landwirtschaftlicher Dienstleistungen | 408 934 | 560 053 | 637 037 | 655 061 | 662 054 | 681 647 |
| Landwirtschaftliche Dienstleistungen | 408 934 | 529 427 | 606 705 | 655 061 | 662 054 | 681 647 |
| Verpachtung von Milchquoten | - | 30 626 | 30 333 | - | - | - |
| Landwirtschaftliche Produktion | 13 704 845 | 10 719 267 | 9 814 058 | 9 683 511 | 9 792 109 | 9 673 449 |
| Nichtlandwirtschaftliche Nebentätigkeiten (nicht trennbar) | 353 598 | 357 739 | 293 632 | 363 553 | 381 386 | 410 145 |
| Verarbeitung landwirtschaftlicher Erzeugnisse | 286 498 | 186 228 | 192 624 | 206 972 | 203 222 | 189 291 |
| Sonstige nicht trennbare Nebentätigkeiten (Güter und Dienstleistungen) | 67 100 | 171 511 | 101 008 | 156 581 | 178 164 | 220 854 |
| Produktionswert des landwirtschaftlichen Wirtschaftsbereichs | 14 058 443 | 11 077 006 | 10 107 689 | 10 047 063 | 10 173 496 | 10 083 594 |

* provisorisch, ** Schätzung

Bundesamt für Statistik (BFS)

10. Landwirtschaftliche Gesamtrechnung ~ Les comptes économiques de l'agriculture

| 2013 | 2014 | 2015 | 2016 | 2017* | 2018** | Produits |
|-------------------|-------------------|-------------------|-------------------|-------------------|-------------------|--|
| 342 792 | 367 365 | 369 913 | 299 510 | 369 324 | 316 894 | Céréales (y compris semences) |
| 228 637 | 240 960 | 244 486 | 187 327 | 242 112 | 200 738 | Blé, épeautre, méteil |
| 3 847 | 4 622 | 4 209 | 3 027 | 4 203 | 3 946 | Seigle |
| 110 308 | 121 783 | 121 218 | 109 156 | 123 009 | 112 209 | Autres céréales |
| 250 381 | 282 574 | 247 874 | 220 000 | 250 241 | 234 237 | Plantes industrielles |
| 92 269 | 98 942 | 91 984 | 84 067 | 92 863 | 90 397 | Oléagineux (y compris semences) |
| 9 029 | 9 314 | 11 204 | 8 900 | 10 995 | 11 572 | Protéagineux (y compris semences) |
| 16 499 | 15 719 | 16 185 | 16 158 | 18 084 | 16 485 | Tabac brut |
| 127 307 | 153 311 | 123 087 | 104 633 | 122 710 | 109 604 | Betteraves sucrières |
| 5 277 | 5 287 | 5 414 | 6 241 | 5 589 | 6 178 | Autres plantes industrielles |
| 967 333 | 914 503 | 973 052 | 998 337 | 940 749 | 982 745 | Plantes fourragères |
| 1 380 833 | 1 447 708 | 1 401 512 | 1 393 066 | 1 405 053 | 1 389 371 | Produits maraîchers et horticoles |
| 691 500 | 736 320 | 720 643 | 716 316 | 715 461 | 693 753 | Légumes frais |
| 689 332 | 711 388 | 680 869 | 676 750 | 689 592 | 695 617 | Plantes et fleurs |
| 171 165 | 176 716 | 163 122 | 152 838 | 170 207 | 169 809 | Pommes de terre (y compris semences) |
| 502 649 | 579 728 | 523 481 | 569 411 | 466 381 | 612 075 | Fruits |
| 329 490 | 382 897 | 336 547 | 333 774 | 287 509 | 375 540 | Fruits frais, y compris raisins de table |
| 173 160 | 196 830 | 186 934 | 235 637 | 178 872 | 236 536 | Raisins de cuve |
| 387 302 | 406 327 | 391 269 | 470 268 | 413 642 | 492 681 | Vins |
| 74 080 | 76 770 | 78 644 | 81 258 | 110 561 | 109 493 | Autres produits végétaux |
| 4 076 535 | 4 251 690 | 4 148 868 | 4 184 688 | 4 126 157 | 4 307 304 | Plantes et produits végétaux |
| 2 682 748 | 2 673 980 | 2 539 830 | 2 669 509 | 2 645 873 | 2 655 231 | Animaux |
| 1 288 236 | 1 317 820 | 1 358 115 | 1 399 028 | 1 380 417 | 1 415 926 | Bovins |
| 1 052 063 | 1 001 867 | 821 305 | 892 372 | 888 319 | 851 975 | Porcins |
| 1 516 | 1 038 | 1 179 | 2 285 | 1 402 | 2 448 | Équidés |
| 38 148 | 40 233 | 40 783 | 46 891 | 46 302 | 48 179 | Ovins |
| 2 505 | 2 236 | 2 551 | 2 684 | 2 615 | 2 666 | Caprins |
| 286 931 | 298 072 | 305 806 | 317 298 | 318 970 | 326 342 | Volailles |
| 13 350 | 12 714 | 10 090 | 8 950 | 7 847 | 7 695 | Autres animaux (cerfs, lapins, abeilles) |
| 2 438 583 | 2 625 081 | 2 392 341 | 2 305 444 | 2 380 813 | 2 434 100 | Produits animaux |
| 2 199 860 | 2 377 502 | 2 120 435 | 2 044 486 | 2 104 169 | 2 152 870 | Lait |
| 229 850 | 238 080 | 251 630 | 248 955 | 255 164 | 268 905 | Œufs |
| 8 874 | 9 499 | 20 277 | 12 004 | 21 480 | 12 325 | Autres produits animaux |
| 5 121 331 | 5 299 061 | 4 932 171 | 4 974 953 | 5 026 687 | 5 089 331 | Animaux et produits animaux |
| 9 197 867 | 9 550 751 | 9 081 039 | 9 159 641 | 9 152 844 | 9 396 636 | Production de biens agricoles |
| 684 515 | 705 624 | 721 207 | 720 347 | 724 806 | 748 653 | Production de services agricoles |
| 684 515 | 705 624 | 721 207 | 720 347 | 724 806 | 748 653 | Services agricoles |
| - | - | - | - | - | - | Location de quotas laitiers |
| 9 882 382 | 10 256 375 | 9 802 247 | 9 879 988 | 9 877 650 | 10 145 289 | Production agricole |
| 429 599 | 434 280 | 410 703 | 423 361 | 433 254 | 442 338 | Activités secondaires non agricoles (non séparables) |
| 185 690 | 187 884 | 184 620 | 189 059 | 184 518 | 186 143 | Transformation de produits agricoles |
| 243 909 | 246 396 | 226 083 | 234 301 | 248 736 | 256 194 | Autres activités secondaires non séparables (biens et services) |
| 10 311 981 | 10 690 655 | 10 212 949 | 10 303 349 | 10 310 904 | 10 587 627 | Valeur de la production de la branche agricole |

*provisoire, ** estimation

Office fédéral de la statistique (OFS)

10. Landwirtschaftliche Gesamtrechnung ~ Les comptes économiques de l'agriculture

10.2 Vorleistungen der Landwirtschaft zu laufenden Preisen Consommation intermédiaire de l'agriculture aux prix courants

In tausend CHF ~ En milliers de CHF

| Vorleistungsart | 1990 | 2000 | 2005 | 2010 | 2011 | 2012 |
|---|------------------|------------------|------------------|------------------|------------------|------------------|
| Saat- und Pflanzgut | 346 775 | 338 006 | 286 105 | 302 664 | 291 065 | 292 451 |
| Energie, Schmierstoffe | 322 832 | 401 569 | 431 563 | 450 759 | 480 870 | 503 725 |
| Dünge- und Bodenverbesserungsmittel | 251 179 | 141 336 | 181 939 | 194 471 | 199 126 | 203 161 |
| Pflanzenbehandlungs- und Schädlings- bekämpfungsmittel | 140 503 | 132 552 | 126 012 | 125 234 | 126 165 | 124 493 |
| Tierarzt und Medikamente | 150 137 | 160 912 | 180 890 | 212 698 | 202 484 | 202 764 |
| Futtermittel | 3 663 219 | 2 925 216 | 2 558 848 | 2 450 417 | 2 488 744 | 2 423 187 |
| bei landwirtschaftlichen Einheiten | 39 259 | 30 460 | 40 864 | 35 993 | 39 870 | 42 693 |
| gekauft | | | | | | |
| ausserhalb des Wirtschaftsbereichs | 1 752 677 | 1 516 122 | 1 410 844 | 1 476 386 | 1 531 645 | 1 510 598 |
| gekauft | | | | | | |
| innerbetrieblich erzeugte und | 1 871 283 | 1 378 634 | 1 107 140 | 938 038 | 917 229 | 869 897 |
| verbrauchte Futtermittel | | | | | | |
| Instandhaltung von Maschinen und Geräten | 348 995 | 380 259 | 461 142 | 503 259 | 509 028 | 514 241 |
| Instandhaltung von baulichen Anlagen | 119 157 | 120 764 | 187 942 | 192 972 | 208 019 | 210 895 |
| Landwirtschaftliche Dienstleistungen | 408 934 | 560 053 | 637 037 | 655 061 | 662 054 | 681 647 |
| Sonstige Güter und Dienstleistungen | 823 564 | 989 148 | 959 185 | 1 078 626 | 1 061 061 | 1 101 427 |
| FISIM (unterstellte Bankgebühr) | 33 961 | 99 735 | 61 979 | 49 493 | 51 017 | 49 956 |
| Vorleistungen | 6 609 256 | 6 249 550 | 6 072 642 | 6 215 653 | 6 279 634 | 6 307 947 |

^{sd} halbdefinitiv, * provisorisch, ** Schätzung

Bundesamtes für Statistik (BFS)

10.3 Die landwirtschaftlichen Gesamtrechnungen zu laufenden Preisen Les comptes économiques de l'agriculture aux prix courants

In tausend CHF ~ En milliers de CHF

| Produkte | 1990 | 2000 | 2005 | 2010 | 2011 | 2012 |
|--|------------------|------------------|------------------|------------------|------------------|------------------|
| Produktionswert | 14 058 443 | 11 077 006 | 10 107 689 | 10 047 063 | 10 173 496 | 10 083 594 |
| Vorleistungen | 6 609 256 | 6 249 550 | 6 072 642 | 6 215 653 | 6 279 634 | 6 307 947 |
| Bruttowertschöpfung zu Herstellungspreisen | 7 449 187 | 4 827 455 | 4 035 048 | 3 831 411 | 3 893 862 | 3 775 647 |
| Abschreibungen | 1 991 125 | 1 977 975 | 2 058 991 | 2 142 119 | 2 111 809 | 2 073 122 |
| für Ausrüstungsgüter | 982 537 | 1 013 043 | 1 078 482 | 1 154 213 | 1 100 397 | 1 081 144 |
| für Bauten | 926 054 | 853 306 | 855 718 | 855 951 | 882 302 | 860 683 |
| für Anpflanzungen | 79 241 | 96 133 | 98 430 | 106 580 | 106 980 | 108 056 |
| Sonstige | 3 292 | 15 492 | 26 362 | 25 376 | 22 129 | 23 240 |
| Nettowertschöpfung zu Herstellungspreisen | 5 458 063 | 2 849 480 | 1 976 057 | 1 689 292 | 1 782 054 | 1 702 525 |
| Sonstige Subventionen | 696 342 | 2 219 949 | 2 570 770 | 2 876 449 | 2 912 036 | 2 926 453 |
| Sonstige Produktionsabgaben | 27 244 | 92 877 | 123 699 | 130 113 | 136 686 | 151 996 |
| Nettowertschöpfung zu Faktorkosten (Faktoreinkommen) | 6 127 161 | 4 976 552 | 4 423 127 | 4 435 627 | 4 557 403 | 4 476 981 |
| Arbeitnehmerentgelt | 1 192 072 | 1 161 016 | 1 172 845 | 1 231 087 | 1 235 364 | 1 257 472 |
| Gezahlte Pachten | 181 845 | 218 376 | 225 991 | 233 810 | 234 184 | 235 012 |
| Gezahlte Zinsen | 498 130 | 286 317 | 261 107 | 277 143 | 258 870 | 245 159 |
| Empfangene Zinsen | 49 518 | 30 462 | 9 542 | 10 427 | 10 597 | 10 981 |
| Nettounternehmensgewinn und Arbeitsentgelt der nicht entlohnten Familienarbeitskräfte | 4 304 633 | 3 341 305 | 2 772 725 | 2 704 015 | 2 839 581 | 2 750 319 |

^{sd} halbdefinitiv, * provisorisch, ** Schätzung

Bundesamtes für Statistik (BFS)

10. Landwirtschaftliche Gesamtrechnung ~ Les comptes économiques de l'agriculture

| 2013 | 2014 | 2015 | 2016 ^{sd} | 2017* | 2018** | Produits |
|------------------|------------------|------------------|--------------------|------------------|------------------|---|
| 294 373 | 295 866 | 296 956 | 300 866 | 299 695 | 303 512 | Semences et plants |
| 507 603 | 510 761 | 489 914 | 447 553 | 484 357 | 534 017 | Énergie, lubrifiants |
| 205 243 | 202 604 | 194 431 | 184 269 | 178 700 | 186 197 | Engrais et amendements |
| 126 724 | 134 129 | 136 223 | 132 855 | 128 925 | 127 744 | Produits de protection des cultures et antiparasitaires |
| 203 479 | 197 602 | 194 282 | 193 334 | 192 583 | 190 868 | Dépenses vétérinaires |
| 2 426 970 | 2 477 335 | 2 412 993 | 2 462 588 | 2 432 130 | 2 494 603 | Aliments pour animaux |
| 36 563 | 34 656 | 35 216 | 37 187 | 37 203 | 36 580 | aliments pour animaux achetés à d'autres unités agricoles |
| 1 515 526 | 1 591 493 | 1 520 115 | 1 526 150 | 1 518 616 | 1 555 345 | aliments pour animaux achetés hors de la branche agricole |
| 874 882 | 851 186 | 857 662 | 899 251 | 876 311 | 902 678 | aliments pour animaux produits et consommés au sein de l'exploitation |
| 520 330 | 533 346 | 541 358 | 535 954 | 533 440 | 540 239 | Entretien du matériel |
| 218 868 | 260 254 | 260 960 | 259 175 | 260 106 | 264 477 | Entretien des bâtiments |
| 684 515 | 705 624 | 721 207 | 720 347 | 724 806 | 748 653 | Services agricoles |
| 1 070 989 | 1 090 771 | 1 076 159 | 1 079 197 | 1 056 286 | 1 092 027 | Autres biens et services |
| 50 835 | 48 997 | 48 100 | 46 812 | 44 992 | 47 386 | SIFIM (Services d'intermédiation financière indirectement mesurés) |
| 6 309 929 | 6 457 289 | 6 372 583 | 6 362 951 | 6 336 021 | 6 529 724 | Consommations intermédiaires |

^{sd} semi-définitif, * provisoire, ** estimation

Office fédéral de la statistique (OFS)

| 2013 | 2014 | 2015 | 2016 ^{sd} | 2017* | 2018** | Produits |
|------------------|------------------|------------------|--------------------|------------------|------------------|--|
| 10 311 981 | 10 690 655 | 10 212 949 | 10 303 349 | 10 310 904 | 10 587 627 | Valeur de la production |
| 6 309 929 | 6 457 289 | 6 372 583 | 6 362 951 | 6 336 021 | 6 529 724 | Consommation intermédiaire |
| 4 002 052 | 4 233 366 | 3 840 366 | 3 940 398 | 3 974 883 | 4 057 903 | Valeur ajoutée brute aux prix de base |
| 2 075 135 | 2 074 986 | 2 023 648 | 1 977 477 | 1 966 756 | 2 036 688 | Consommation de capital fixe |
| 1 089 863 | 1 095 543 | 1 080 900 | 1 033 795 | 1 035 483 | 1 081 148 | des biens d'équipement |
| 850 765 | 845 171 | 813 841 | 817 023 | 802 458 | 815 803 | des constructions |
| 107 706 | 109 101 | 107 367 | 106 513 | 107 606 | 110 666 | des plantations |
| 26 801 | 25 172 | 21 539 | 20 146 | 21 209 | 29 071 | Autres |
| 1 926 917 | 2 158 380 | 1 816 718 | 1 962 921 | 2 008 127 | 2 021 215 | Valeur ajoutée nette aux prix de base |
| 2 923 363 | 2 943 600 | 2 932 163 | 2 937 044 | 2 944 625 | 2 866 753 | Autres subventions |
| 147 461 | 143 315 | 160 926 | 151 766 | 146 462 | 146 787 | Autres impôts sur la production |
| 4 702 819 | 4 958 665 | 4 587 955 | 4 748 199 | 4 806 290 | 4 741 181 | Valeur ajoutée nette aux coûts des facteurs (revenu des facteurs) |
| 1 242 206 | 1 275 616 | 1 284 477 | 1 302 646 | 1 292 439 | 1 313 727 | Rémunération des salariés |
| 240 312 | 243 920 | 249 721 | 255 790 | 258 755 | 262 018 | Fermages à payer |
| 229 676 | 221 323 | 212 977 | 205 511 | 208 005 | 208 175 | Intérêts à payer |
| 8 640 | 7 744 | 7 374 | 7 099 | 7 085 | 7 110 | Intérêts à recevoir |
| 2 999 265 | 3 225 550 | 2 848 155 | 2 991 351 | 3 054 175 | 2 964 371 | Revenu net d'entreprise et rémunération du travail de la main d'œuvre familiale non rémunérée |

^{sd} semi-définitif, * provisoire, ** estimation

Office fédéral de la statistique (OFS)

11. Bevölkerung, Organisationen, Bildung ~ Population, organisations, formation

| <i>Tabelle ~ Tableau</i> | <i>Seite ~ Page</i> |
|---|---------------------|
| 11.1 Die schweizerische Wohnbevölkerung La population résidante de la Suisse..... | 220 |
| 11.2 Struktur der ständigen Wohnbevölkerung der Schweiz Structure de la population résidante permanente de la Suisse | 221 |
| 11.3 Mittlere ortsanwesende Bevölkerung der Schweiz Population moyenne présente en Suisse..... | 222 |
| 11.4 Schweizer Bauernverband und landwirtschaftliche Hauptvereine Union Suisse des Paysans et sociétés principales d'agriculture..... | 223 |
| 11.5 Schweizer Milchproduzenten SMP Producteurs Suisses de Lait PSL..... | 223 |
| 11.6 Lehrverträge für das eidgenössische Fähigkeitszeugnis (EFZ) Contrats d'apprentissage pour le certificat fédéral de compétence (CFC)..... | 224 |
| 11.7 Lehrverträge für das eidgenössische Berufsattest (EBA) Contrats d'apprentissage pour l'attestation fédéral pratique (AFP)..... | 227 |
| 11.8 Abschlüsse Direktzahlungskurs nach Art. 4 der Direktzahlungsverordnung Attestations de cours selon l'art. 4 de l'ordonnance sur les paiements directs | 228 |
| 11.9 Eidgenössische Fähigkeitszeugnisse und Berufsatteste Certificats fédéraux de capacité et attestations fédérales de formation professionnelle..... | 229 |
| 11.10 Naturwissenschaftliche Berufsmaturität Maturité professionnelle des sciences naturelles | 230 |
| 11.11 Berufsprüfungen (eidgenössischer Fachausweis) Examens professionnels (brevet fédéral) | 231 |
| 11.12 Höhere Fachprüfungen - Meisterprüfungen (Meisterdiplom) Examens professionnels supérieurs - Examens de maîtrise (diplôme de maîtrise) | 231 |
| 11.13 Diplome höherer Fachschulen Diplômes des écoles supérieures | 232 |
| 11.14 Berufsprüfungen für Bäuerinnen (eidgenössischer Fachausweis) Examens professionnel de paysannes (brevet fédéral) | 232 |
| 11.15 Höhere Fachprüfungen für Bäuerinnen (eidgenössisches Diplom) Examens professionnel supérieurs de paysannes (diplôme fédéral) | 233 |
| 11.16 Fachhochschulen FH Hautes écoles spécialisées HES..... | 233 |
| 11.17 Abschlüsse im Bereich Agrar- und Lebensmittelwissenschaften der ETH Zürich Diplômes dans le domaine d'agronomie et des sciences alimentaires de l'EPF Zurich | 234 |

In den 90er Jahren überschritt die Bevölkerung der Schweiz die Zahl von 7 Millionen Personen und hat im Jahr 2017 die Zahl von 8,5 Millionen erreicht. Dabei lebt nur noch 15% der Wohnbevölkerung in ländlichen Regionen (Tabelle 11.2). Der Anteil der landwirtschaftlichen Bevölkerung kann infolge des fließenden Überganges von der Zu- und Nebenerwerbs- zur Freizeitlandwirtschaft sowie aufgrund des Wegfalls der Volkszählung nur geschätzt werden. Er dürfte wohl unter 3% liegen.

Zur Vertretung der gemeinsamen Interessen gegenüber Lieferanten und Anbietern von landwirtschaftlichen Produktionsmitteln, Abnehmern von landwirtschaftlichen Erzeugnissen, den Sozialpartnern, den Behörden und dem Stimmvolk haben sich die Landwirte in einer Vielzahl von Vereinen und Verbänden zusammengeschlossen (Tabelle 11.4). Die grössten Verbände sind dabei der Schweizerische Bäuerinnen- und Landfrauenverband (2006 aus der Fusion des Schweizerischen Landfrauenverbandes und des Schweizerischen Verbandes Katholischer Bäuerinnen entstanden), der Schweizerische Bauernverband (als Dachorganisation der kantonalen Bauernverbände und der landwirtschaftlichen Fachverbände) sowie die «Schweizer Milchproduzenten» (als Dachverband der Milch produzierenden Landwirtschaftsbetriebe, Tabelle 11.5).

Dans les années nonante, la population suisse a dépassé le seuil des 7 millions et en 2017, elle a atteint 8,5 millions. Cependant, seul 15% de la population vit encore dans des régions rurales (tableau 11.2). La part de la population paysanne est difficile à déterminer en raison des limites plutôt floues entre l'agriculture exercée à titre principal, à titre accessoire ou dans les loisirs, et à cause de la suppression du recensement. Elle doit être inférieure à 3%.

Dans le but de défendre leurs intérêts communs, que ce soit face aux fournisseurs et aux vendeurs de moyens de production agricole, aux acheteurs de produits agricoles, aux partenaires sociaux, aux autorités ou à l'électorat, les agriculteurs se sont unis au sein de nombreuses associations et fédérations (tableau 11.4). Les plus grandes fédérations sont l'Union suisse des paysannes et des femmes rurales (issue de la fusion, en 2006, de l'Union des paysannes suisses et de l'Union des paysannes catholiques suisses), l'Union suisse des paysans (qui constitue l'organisation faîtière des chambres cantonales d'agriculture et des organisations sectorielles agricoles), ainsi que les « Producteurs Suisses de Lait » (comme fédération faîtière des exploitations agricoles productrices de lait, tableau 11.5).

Meisterdiplome Diplômes de maîtrises

Siehe Tabelle 11.12 ~ Voir tableau 11.12

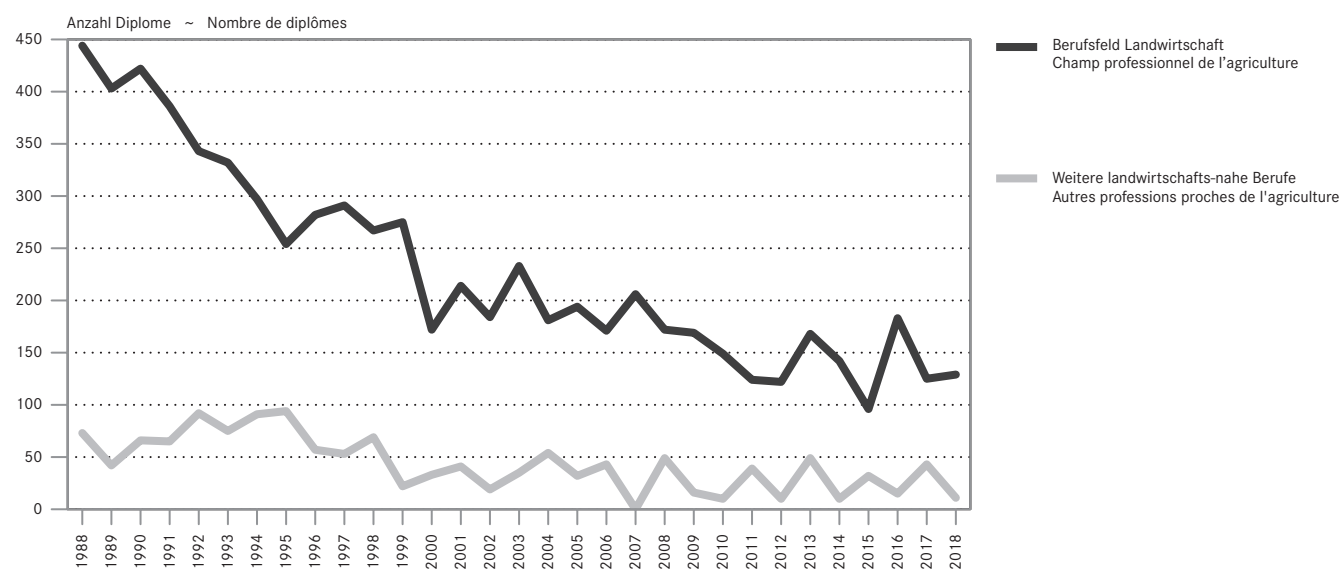

Das landwirtschaftliche Bildungssystem wurde in den letzten Jahren umgestaltet. Seit diesem Zeitpunkt sind auch die landwirtschaftlichen Berufe im Berufsbildungsgesetz und nicht mehr im Landwirtschaftsgesetz geregelt. Dabei wurde das «Berufsfeld Landwirtschaft» definiert, mit den Berufen Gemüsegärtner/Gemüsegärtnerin, Geflügelzüchter/Geflügelzüchterin, Landwirt/Landwirtin, Obstfachmann/Obstfachfrau, Weintechnologe/Weintechnologin und Winzer/Winzerin. In der vorliegenden Publikation werden zudem weitere, landwirtschaftsnahe Berufe berücksichtigt. Da Schülerzahlen aufgrund der Vielfalt der Ausbildungsformen kaum interpretierbar sind, wird neben den Abschlüssen die Anzahl der Lehrverträge ausgewiesen.

Im Jahr 2018 stieg die Zahl der ausgestellten Fähigkeitszeugnisse im Berufsfeld Landwirtschaft auf 1185 an. Zudem schlossen 110 Agrarpraktiker ab (Tabelle 11.9). 129 Kandidaten und Kandidatinnen absolvierten mit Erfolg die höhere Fachprüfung (Tabelle 11.12).

Le système de la formation professionnelle agricole a subi une refonte ces dernières années. La formation agricole ne relève désormais plus de la loi sur l'agriculture mais de la nouvelle loi sur la formation professionnelle. C'est dans ce contexte qu'a été créé le « champ professionnel de l'agriculture » avec les professions de maraîcher/maraîchère, d'aviculteur/avicultrice, d'agriculteur/agricultrice, d'arboriculteur/arboricultrice, de caviste et de viticulteur/viticultrice. La présente publication prend aussi en compte d'autres professions proches de l'agriculture. La statistique scolaire est difficile à interpréter, surtout à cause de la grande variété des formations. Pour cette raison, le nombre de contrats d'apprentissages est pris en compte, en plus des diplômes, pour suivre l'évolution.

En l'an 2018, le nombre de certificats de capacité remis dans le champ professionnel de l'agriculture a augmenté à 1185. En plus, 110 agropraticiens ont fini leur formation (tableau 11.9), 129 candidats et candidates ont réussi les examens professionnels supérieurs (tableau 11.12).

Landwirtschaftliche Bildung
Formation professionnelle agricole

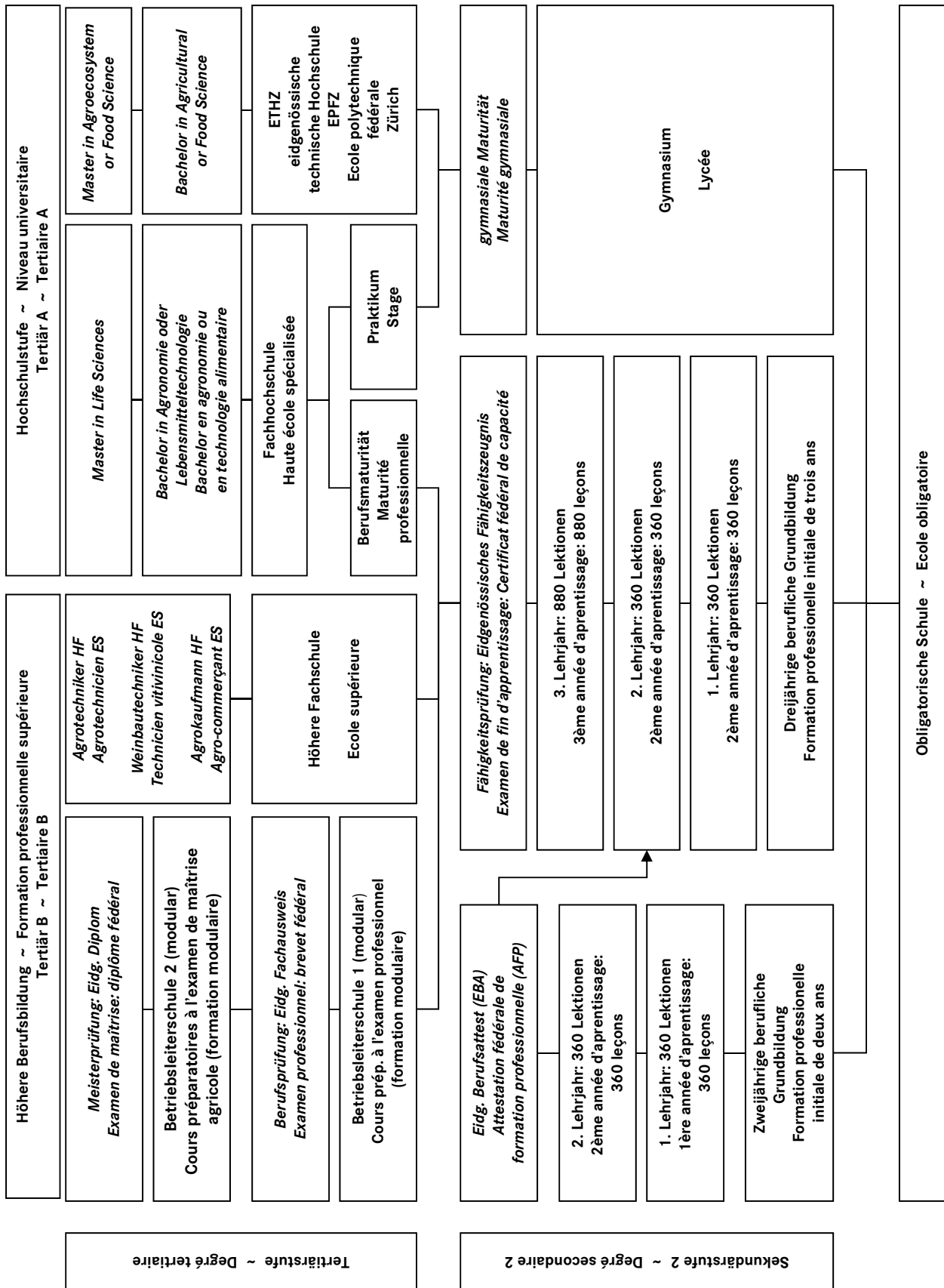

11. Bevölkerung, Organisationen, Bildung ~ Population, organisations, formation

11.1 Die schweizerische Wohnbevölkerung La population résidente de la Suisse

In tausend Personen ~ En milliers de personnes

| | Ständige Wohnbevölkerung ¹ ~ Population résidente permanente ¹ | | | | Mittlere Moyenne | Nicht ständige Wohnbevölkerung | | Gesamte Wohnbevölkerung | |
|-------------|--|---------------------------|---------------------------|--------------|---------------------|--|---------------------|-----------------------------|---------------------|
| | am 31.12 ~ au 31.12 | | | | | Population résidente non permanente | | Population résidente totale | |
| | ab 15 Jahre dès 15 ans | ab 18 Jahre dès 18 ans | ab 55 Jahre dès 55 ans | Total | | am 31.12 au 31.12 | Mittlere Moyenne | am 31.12 au 31.12 | Mittlere Moyenne |
| | | | | | | | | | |
| 1950 | 3 600 | 3 407 | 909 | 4 717 | 4 693 | ... | ... | 4 715 | ... |
| 1960 | 4 078 | 3 824 | 1 129 | 5 360 | 5 328 | ... | ... | 5 429 | ... |
| 1970 | 4 719 | 4 454 | 1 351 | 6 193 | 6 181 | ... | ... | 6 270 | ... |
| 1980 | 5 101 | 4 789 | 1 509 | 6 335 | 6 319 | ... | ... | 6 366 | 6 385 |
| 1990 | 5 592 | 5 351 | 1 678 | 6 751 | 6 712 | ... | ... | 6 874 | 6 796 |
| 2000 | 5 957 | 5 707 | 1 905 | 7 204 | 7 184 | 73 | 25 | 7 277 | 7 209 |
| 2001 | 6 031 | 5 780 | 1 947 | 7 256 | 7 230 | 38 | 55 | 7 293 | 7 285 |
| 2002 | 6 092 | 5 839 | 1 983 | 7 314 | 7 285 | 79 | 58 | 7 393 | 7 343 |
| 2003 | 6 151 | 5 893 | 2 021 | 7 364 | 7 339 | 53 | 66 | 7 417 | 7 405 |
| 2004 | 6 210 | 5 948 | 2 058 | 7 415 | 7 390 | 76 | 64 | 7 491 | 7 454 |
| 2005 | 6 266 | 5 998 | 2 095 | 7 459 | 7 437 | 53 | 64 | 7 512 | 7 501 |
| 2006 | 6 326 | 6 056 | 2 130 | 7 509 | 7 484 | 95 | 74 | 7 603 | 7 558 |
| 2007 | 6 417 | 6 143 | 2 168 | 7 593 | 7 551 | 40 | 67 | 7 634 | 7 619 |
| 2008 | 6 522 | 6 251 | 2 207 | 7 702 | 7 648 | 87 | 63 | 7 788 | 7 711 |
| 2009 | 6 605 | 6 337 | 2 248 | 7 786 | 7 744 | 28 | 57 | 7 814 | 7 801 |
| 2010 | 6 679 | 6 416 | 2 276 | 7 870 | 7 828 | 71 | 50 | 7 941 | 7 878 |
| 2011 | 6 760 | 6 498 | 2 322 | 7 955 | 7 912 | 81 | 76 | 8 035 | 7 988 |
| 2012 | 6 838 | 6 577 | 2 369 | 8 039 | 7 997 | 85 | 83 | 8 124 | 8 080 |
| 2013 | 6 927 | 6 667 | 2 419 | 8 140 | 8 089 | 83 | 84 | 8 222 | 8 173 |
| 2014 | 7 014 | 6 756 | 2 473 | 8 238 | 8 189 | 87 | 85 | 8 325 | 8 273 |
| 2015 | 7 090 | 6 833 | 2 524 | 8 327 | 8 282 | 96 | 92 | 8 424 | 8 374 |
| 2016 | 7 165 | 6 910 | 2 580 | 8 420 | 8 373 | 78 | 87 | 8 497 | 8 460 |
| 2017 | 7 215 | 6 963 | 2 634 | 8 484 | 8 452 | 76 | 77 | 8 560 | 8 529 |

¹ Ab 2011 neue Definition der ständigen Wohnbevölkerung mit zusätzlich Personen im Asylprozess mit einer Gesamtaufenthaltsdauer von mindestens 12 Monaten.

¹ Dès 2011, nouvelle définition de la population résidente permanente: elle comprend désormais les personnes dans le processus d'asile résidant depuis 12 mois ou plus en Suisse.

Bundesamt für Statistik (BFS)

Office fédéral de la statistique (OFS)

11. Bevölkerung, Organisationen, Bildung ~ Population, organisations, formation

11.2 Struktur der ständigen Wohnbevölkerung der Schweiz Structure de la population résidante permanente de la Suisse

In tausend Personen ~ En milliers de personnes

| | Ständige Wohnbevölkerung ¹ | Nach Nationalität | | | Nach Regionen | | | Nach Altersklassen in % | | |
|-------------|---------------------------------------|----------------------|------------------------|----------------------------------|-----------------------|---------------------|-------------------------------|---------------------------------|------------------------------|------------------------|
| | Population résidante ¹ | Selon la nationalité | | | Selon les régions | | | Selon les catégories d'âge en % | | |
| | am 31.12 au 31.12 | Schweizer Suisse | Ausländer Etrangers | Ausländer in % Etrangers en % | städtisch urbaines | ländlich rurales | ländlich in % rurales en % | 0 - 19 Jahre 0 - 19 ans | 20 - 64 Jahre 20 - 64 ans | 65 + Jahre 65 + ans |
| 1950 | 4 717 | 4 432 | 285 | 6.0 | ... | ... | ... | 30.6 | 59.8 | 9.6 |
| 1960 | 5 360 | 4 846 | 514 | 9.6 | ... | ... | ... | 31.8 | 57.9 | 10.3 |
| 1970 | 6 193 | 5 191 | 1 002 | 16.2 | ... | ... | ... | 31.0 | 57.5 | 11.5 |
| 1980 | 6 335 | 5 422 | 913 | 14.4 | ... | ... | ... | 27.5 | 58.6 | 13.9 |
| 1990 | 6 751 | 5 624 | 1 127 | 16.7 | ... | ... | ... | 23.4 | 62.0 | 14.6 |
| 2000 | 7 204 | 5 780 | 1 424 | 19.8 | 6 047 | 1 157 | 16.1 | 23.1 | 61.5 | 15.4 |
| 2001 | 7 256 | 5 808 | 1 448 | 20.0 | 6 097 | 1 158 | 16.0 | 22.6 | 61.8 | 15.6 |
| 2002 | 7 314 | 5 837 | 1 477 | 20.2 | 6 151 | 1 162 | 15.9 | 22.5 | 61.9 | 15.6 |
| 2003 | 7 364 | 5 863 | 1 501 | 20.4 | 6 196 | 1 168 | 15.9 | 22.3 | 62.0 | 15.7 |
| 2004 | 7 415 | 5 890 | 1 525 | 20.6 | 6 242 | 1 173 | 15.8 | 22.1 | 62.1 | 15.8 |
| 2005 | 7 459 | 5 917 | 1 542 | 20.7 | 6 282 | 1 177 | 15.8 | 21.9 | 62.1 | 16.0 |
| 2006 | 7 509 | 5 954 | 1 555 | 20.7 | 6 328 | 1 181 | 15.7 | 21.7 | 62.1 | 16.2 |
| 2007 | 7 593 | 5 991 | 1 602 | 21.1 | 6 405 | 1 188 | 15.6 | 21.5 | 62.1 | 16.4 |
| 2008 | 7 702 | 6 032 | 1 670 | 21.7 | 6 503 | 1 198 | 15.6 | 21.2 | 62.2 | 16.6 |
| 2009 | 7 786 | 6 072 | 1 714 | 22.0 | 6 579 | 1 207 | 15.5 | 21.0 | 62.2 | 16.8 |
| 2010 | 7 870 | 6 104 | 1 766 | 22.4 | 6 653 | 1 217 | 15.5 | 20.9 | 62.2 | 16.9 |
| 2011 | 7 955 | 6 139 | 1 816 | 22.8 | 6 728 | 1 226 | 15.4 | 20.6 | 62.2 | 17.2 |
| 2012 | 8 039 | 6 169 | 1 870 | 23.3 | 6 802 | 1 237 | 15.4 | 20.4 | 62.2 | 17.4 |
| 2013 | 8 140 | 6 202 | 1 937 | 23.8 | 6 891 | 1 249 | 15.3 | 20.3 | 62.1 | 17.6 |
| 2014 | 8 238 | 6 239 | 1 998 | 24.3 | 6 976 | 1 261 | 15.3 | 20.2 | 62.0 | 17.8 |
| 2015 | 8 327 | 6 278 | 2 049 | 24.6 | 7 054 | 1 273 | 15.3 | 20.1 | 61.9 | 18.0 |
| 2016 | 8 420 | 6 318 | 2 101 | 25.0 | 7 135 | 1 285 | 15.3 | 20.1 | 61.8 | 18.1 |
| 2017 | 8 484 | 6 358 | 2 126 | 25.1 | 7 191 | 1 293 | 15.2 | 20.0 | 61.7 | 18.3 |

¹ Ab 2011 neue Definition der ständigen Wohnbevölkerung mit zusätzlichen Personen im Asylprozess mit einer Gesamtaufenthaltsdauer von mindestens 12 Monaten.

¹ Dès 2011, nouvelle définition de la population résidante permanente: elle comprend désormais les personnes dans le processus d'asile résidant depuis 12 mois ou plus en Suisse.

11. Bevölkerung, Organisationen, Bildung ~ Population, organisations, formation

11.3 Mittlere ortsanwesende Bevölkerung der Schweiz Population moyenne présente en Suisse

In tausend volle Verbraucher umgerechnet (Personenjahre)
En milliers d'équivalent consommateurs (années-personnes)

| Jahr | Mittlere Wohnbevölkerung ¹ | Touristenüberschuss | Nicht erfasste Kurzaufenthalter ² | Grenzgängerüberschuss ² | Mittlere ortsanwesende Bevölkerung |
|--------------|--|----------------------|--|-------------------------------------|---------------------------------------|
| Année | Population résidente moyenne ¹ | Surplus de touristes | Résidents de courte durée non saisis ² | Surplus de frontaliers ² | Population moyenne présente |
| 1930 | 4 066 | ... | ... | ... | 4 082 |
| 1941 | 4 266 | ... | ... | ... | 4 256 |
| 1950 | 4 715 | ... | ... | ... | 4 700 |
| 1960 | 5 429 | ... | ... | ... | 5 460 |
| 1970 | 6 270 | ... | ... | ... | 6 415 |
| 1980 | 6 385 | 93 | ... | ... | 6 478 |
| 1981 | 6 429 | 100 | ... | ... | 6 529 |
| 1982 | 6 467 | 88 | ... | ... | 6 555 |
| 1983 | 6 482 | 87 | ... | ... | 6 569 |
| 1984 | 6 505 | 90 | ... | ... | 6 595 |
| 1985 | 6 533 | 90 | ... | ... | 6 623 |
| 1986 | 6 573 | 90 | ... | ... | 6 663 |
| 1987 | 6 619 | 85 | ... | ... | 6 704 |
| 1988 | 6 672 | 70 | ... | ... | 6 742 |
| 1989 | 6 723 | 75 | ... | ... | 6 798 |
| 1990 | 6 796 | 80 | ... | ... | 6 876 |
| 1991 | 6 880 | 89 | ... | ... | 6 970 |
| 1992 | 6 943 | 6 | 74 | 7 | 7 030 |
| 1993 | 6 989 | 3 | 95 | 8 | 7 095 |
| 1994 | 7 037 | -24 | 110 | 7 | 7 130 |
| 1995 | 7 081 | -43 | 115 | 8 | 7 161 |
| 1996 | 7 105 | -75 | 122 | 7 | 7 160 |
| 1997 | 7 113 | -66 | 126 | 7 | 7 180 |
| 1998 | 7 132 | -54 | 145 | 7 | 7 230 |
| 1999 | 7 167 | -46 | 162 | 7 | 7 290 |
| 2000 | 7 209 | 9 | 125 | 7 | 7 350 |
| 2001 | 7 285 | 13 | 95 | 7 | 7 400 |
| 2002 | 7 343 | 36 | 73 | 8 | 7 460 |
| 2003 | 7 405 | 32 | 75 | 8 | 7 520 |
| 2004 | 7 454 | 38 | 60 | 8 | 7 560 |
| 2005 | 7 501 | 39 | 52 | 9 | 7 600 |
| 2006 | 7 558 | 44 | 49 | 9 | 7 660 |
| 2007 | 7 619 | 41 | 50 | 10 | 7 720 |
| 2008 | 7 711 | 47 | 52 | 10 | 7 820 |
| 2009 | 7 801 | 38 | 50 | 10 | 7 900 |
| 2010 | 7 878 | 38 | 44 | 11 | 7 970 |
| 2011 | 7 988 | 26 | 24 | 12 | 8 050 |
| 2012 | 8 080 | 9 | 29 | 13 | 8 130 |
| 2013 | 8 173 | -5 | 29 | 13 | 8 210 |
| 2014 | 8 273 | -4 | 26 | 14 | 8 310 |
| 2015 | 8 374 | -36 | 38 | 14 | 8 390 |
| 2016 | 8 460 | -40 | 35 | 15 | 8 470 |
| 2017* | 8 529 | -61 | 28 | 15 | 8 510 |
| 2018* | 8 591 | -75 | 19 | 15 | 8 550 |

1 Bis 2002 mit Saisonarbeiter und seit 2001 mit Kurzaufenthalter mit einer Gesamtaufenthaltsdauer von weniger als 12 Monaten.

Seit 2011 inbegriffen Personen des Asylbereichs mit mehr als 12 Monaten Aufenthaltsdauer.

Bis 1970 Volkszählungen von Anfang Dezember

2 Bis 1991 inbegriffen im Touristenüberschuss

1 Jusqu'en 2002 y compris les saisonniers et depuis 2001 y compris les titulaires d'une autorisation de séjour de courte durée de moins de 12 mois.

Depuis 2011 y compris les personnes relevant du domaine de l'asile avec une durée de séjour de plus de 12 mois.

Jusqu'à 1970 recensements de la population du début décembre

2 Jusqu'en 1991 compris dans le surplus de touristes

11. Bevölkerung, Organisationen, Bildung ~ Population, organisations, formation

11.4 Schweizer Bauernverband und landwirtschaftliche Hauptvereine Union Suisse des Paysans et sociétés principales d'agriculture

| Jahre Années | Schweizer Bauernverband | Schweiz. landwirt. Verein ¹ | Association des Groupem. et Organist. Romands de l'Agriculture (AGORA) | Unione dei Contadini Ticinesi | Schweizerischer alpwirtschaftlicher Verband | | Schweizerischer Bäuerinnen- und Landfrauenverband | | Schweizerische Landjugendvereinigung | |
|-----------------|--------------------------|---|--|-------------------------------|---|---------------------|---|----------------------------|--|-------------------------|
| | Union Suisse des Paysans | Société suisse d'agriculture ¹ | | | Société suisse d'économie alpestre | | Union suisse des paysannes et des femmes rurales | | Association des jeunes rurales suisses | |
| | Sektionen | Zweigvereine | Sektionen | Sektionen | Kollektivmitglieder | Einzelmitglieder | Sektionen | Sektionsmitglieder, 1000 | Gruppen | Mitglieder ² |
| | Sections | Sections | Sections | Sections | Membres collectifs | Membres individuels | Sections | Membres des sect., en 1000 | Groupes | Membres ² |
| 1970 | 71 | 35 | 25 | 24 | 85 | ... | 17 | 46 | 50 | 2 500 |
| 1980 | 86 | 35 | 23 | 33 | 106 | ... | 17 | 56 | 112 | 5 860 |
| 1985 | 88 | 33 | 21 | 33 | 112 | ... | 19 | 64 | 118 | 5 740 |
| 1990 | 88 | 31 | 21 | 33 | 144 | ... | 20 | 69 | 113 | 6 233 |
| 1995 | 89 | 28 | 21 | 32 | 170 | 1 580 | 20 | 72 | 104 | 5 702 |
| 2000 | 88 | 26 | 22 | 33 | 155 | 1 295 | 20 | 68 | 92 | 4 826 |
| 2005 | 85 | ... | 20 | 34 | 155 | 815 | 21 | 63 | 80 | 3 960 |
| 2008 | 78 | ... | 21 | 32 | 161 | 744 | 27 | 68 | 73 | 3 468 |
| 2009 | 79 | ... | 21 | 32 | 195 | 1 015 | 28 | 66 | 70 | 3 266 |
| 2010 | 79 | ... | 21 | 32 | 190 | 619 | 28 | 63 | 68 | 3 418 |
| 2011 | 79 | ... | 22 | 32 | 183 | 540 | 28 | 63 | 66 | 3 290 |
| 2012 | 80 | ... | 22 | 30 | 183 | 535 | 28 | 62 | 67 | 3 400 |
| 2013 | 86 | ... | 23 | 30 | 194 | 524 | 28 | 60 | 61 | 3 400 |
| 2014 | 82 | ... | 23 | 29 | 194 | 487 | 28 | 60 | 55 | 2 900 |
| 2015 | 82 | ... | 23 | 32 | 194 | 459 | 28 | 58 | 52 | 2 869 |
| 2016 | 81 | ... | 23 | 33 | 185 | 413 | 28 | 56 | 51 | 2 859 |
| 2017 | 82 | ... | 23 | 34 | 182 | 393 | 28 | 56 | 51 | 2 965 |
| 2018 | 80 | ... | 21 | 33 | 179 | 399 | 28 | 54 | 51 | 2961 |

¹ Seit 2001 im Schweizer Bauernverband integriert

² Inbegriffen 22 - 26 Kollektivmitglieder

¹ Dès 2001 intégrée dans l'Union Suisse des Paysans

² Y compris 22 - 26 membres collectifs

Jahresberichte der Verbände und Vereine

Rapports annuels des fédérations et associations

11.5 Schweizer Milchproduzenten SMP Producteurs Suisses de Lait PSL

| Jahre Année | Regionale Verbände | Milchproduzenten ¹ | Von den Milchproduzenten gehaltene Kühe ¹ | Milcheinlieferungen ^{1,2} |
|----------------|------------------------|----------------------------------|--|------------------------------------|
| | Fédérations régionales | Producteurs de lait ¹ | Nombre de vaches par producteur de lait ¹ | Livraisons de lait ^{1,2} |
| | | | GVE ~ UGB | t |
| 2002 | 13 | 36 231 | 615 478 | 3 107 480 |
| 2003 | 13 | 34 671 | 607 487 | 3 079 814 |
| 2004 | 13 | 33 072 | 587 400 | 3 072 044 |
| 2005 | 13 | 31 673 | 566 420 | 3 093 638 |
| 2006 | 13 | 30 163 | 564 842 | 3 064 215 |
| 2007 | 13 | 29 172 | 571 454 | 3 118 601 |
| 2008 | 12 | 28 014 | 563 693 | 3 183 090 |
| 2009 | 12 | 27 131 | 578 689 | 3 290 982 |
| 2010 | 12 | 26 434 | 560 801 | 3 303 121 |
| 2011 | 12 | 25 739 | 551 447 | 3 303 719 |
| 2012 | 12 | 23 455 | 548 452 | 3 472 764 |
| 2013 | 12 | 22 606 | 544 963 | 3 423 166 |
| 2014 | 12 | 22 112 | 540 124 | 3 537 445 |
| 2015 | 12 | 21 198 | 541 293 | 3 484 982 |
| 2016 | 12 | 20 503 | 531 842 | 3 435 028 |
| 2017 | 12 | 19 890 | 526 187 | 3 434 045 |
| 2018 | 11 | 19 292 | 522 723 | 3 454 428 |

¹ Auswertung der Daten über die Milchproduktion des BLW

² Ohne Zonenmilch

¹ Evaluation des données sur la production de lait de l'OFAG

² Sans le lait de la zone franche

Milchstatistik der Schweiz und Geschäftsbericht der Schweizer Milchproduzenten (SMP), Auswertung des Bundesamtes für Landwirtschaft (BLW)

Statistique laitière de la Suisse et Rapport de gestion des Producteurs Suisses de Lait (PSL), évaluation de l'Office fédérale de l'agriculture (OFAG)

11. Bevölkerung, Organisationen, Bildung ~ Population, organisations, formation

11.6 Lehrverträge für das eidgenössische Fähigkeitszeugnis (EFZ) Contrats d'apprentissage pour le certificat fédéral de compétence (CFC)

Anzahl Lehrverhältnisse für das Berufsfeld Landwirtschaft sowie die Berufe Milchtechnologie und Pferdefachmann für das Jahr 2018.

Nombre de contrats d'apprentissage pour le champ professionnel de l'agriculture ainsi que les professions technologique en industrie laitière et professionnel du cheval pour l'an 2018.

| Kanton Canton | Neue Lehrverhältnisse 2018 Nouveaux contrats d'apprentissage 2018 | | | Gesamtbestand der Lehrverhältnisse 2018 Total des contrats d'apprentissage 2018 | | |
|--|--|--------------|------------|--|--------------|------------|
| | Total | Männer | Frauen | Total | Hommes | Femmes |
| | CH | | | | | |
| Geflügelfachmann/-frau ~ Aviculteur/-trice | | | | | | |
| ZH | - | - | - | 1 | - | 1 |
| BE | 1 | 1 | - | 1 | 1 | - |
| LU | 1 | - | 1 | 3 | - | 3 |
| FR | 2 | 2 | - | 2 | 2 | - |
| SG | 1 | 1 | - | 1 | 1 | - |
| AG | 1 | 1 | - | 1 | 1 | - |
| TG | - | - | - | 3 | 2 | 1 |
| VD | - | - | - | 1 | - | 1 |
| CH | 6 | 5 | 1 | 13 | 7 | 6 |
| GemüsegärtnerIn ~ Maraîcher/Maraîchère | | | | | | |
| ZH | 7 | 6 | 1 | 12 | 8 | 4 |
| BE | 6 | 5 | 1 | 14 | 10 | 4 |
| LU | - | - | - | 1 | 1 | - |
| FR | 5 | 4 | 1 | 6 | 5 | 1 |
| SO | 3 | 1 | 2 | 5 | 1 | 4 |
| BL | 1 | 1 | - | 3 | 2 | 1 |
| SG | 3 | 1 | 2 | 6 | 3 | 3 |
| AG | 3 | 2 | 1 | 4 | 2 | 2 |
| TG | 3 | 3 | - | 7 | 6 | 1 |
| TI | 4 | 3 | 1 | 8 | 7 | 1 |
| VD | 4 | 3 | 1 | 10 | 7 | 3 |
| VS | 1 | 1 | - | 2 | 2 | - |
| GE | 5 | 4 | 1 | 7 | 5 | 2 |
| JU | 1 | 1 | - | 2 | 2 | - |
| CH | 46 | 35 | 11 | 87 | 61 | 26 |
| LandwirtIn auch mit Schwerpunkt Biolandbau ~ Agriculteur/Agricultrice, y comprise l'agriculture biologique | | | | | | |
| ZH | 75 | 59 | 16 | 181 | 141 | 40 |
| BE | 259 | 200 | 59 | 658 | 533 | 125 |
| LU | 93 | 84 | 9 | 244 | 224 | 20 |
| UR | 24 | 20 | 4 | 60 | 52 | 8 |
| SZ | 53 | 42 | 11 | 63 | 51 | 12 |
| OW | 20 | 15 | 5 | 22 | 17 | 5 |
| NW | 7 | 5 | 2 | 14 | 11 | 3 |
| ZG | 35 | 30 | 5 | 44 | 38 | 6 |
| FR | 121 | 102 | 19 | 242 | 205 | 37 |
| SO | 37 | 31 | 6 | 104 | 90 | 14 |
| BL | 48 | 36 | 12 | 48 | 36 | 12 |
| SH | 10 | 5 | 5 | 27 | 19 | 8 |
| AR | 4 | 4 | - | 19 | 18 | 1 |
| AI | 5 | 5 | - | 12 | 12 | - |
| SG | 75 | 67 | 8 | 208 | 182 | 26 |
| GR | 60 | 43 | 17 | 149 | 109 | 40 |
| AG | 104 | 89 | 15 | 125 | 105 | 20 |
| TG | 53 | 48 | 5 | 134 | 118 | 16 |
| TI | 8 | 6 | 2 | 17 | 14 | 3 |
| VD | 76 | 63 | 13 | 208 | 173 | 35 |
| VS | 28 | 23 | 5 | 47 | 38 | 9 |
| NE | 20 | 16 | 4 | 52 | 39 | 13 |
| GE | 9 | 8 | 1 | 9 | 8 | 1 |
| JU | 33 | 24 | 9 | 56 | 43 | 13 |
| CH | 1 257 | 1 025 | 232 | 2 743 | 2 276 | 467 |

./.

11. Bevölkerung, Organisationen, Bildung ~ Population, organisations, formation

11.6 Lehrverträge für das eidgenössische Fähigkeitszeugnis (EFZ) Contrats d'apprentissage pour le certificat fédéral de compétence (CFC)

Fortsetzung
Suite

Anzahl Lehrverhältnisse für das Berufsfeld Landwirtschaft sowie die Berufe Milchtechnologie und Pferdefachmann für das Jahr 2018.

Nombre de contrats d'apprentissage pour le champ professionnel de l'agriculture ainsi que les professions technologique en industrie laitière et professionnel du cheval pour l'an 2018.

| Kanton Canton | Neue Lehrverhältnisse 2018 Nouveaux contrats d'apprentissage 2018 | | | Gesamtbestand der Lehrverhältnisse 2018 Total des contrats d'apprentissage 2018 | | |
|--|--|-----------|-----------|--|------------|-----------|
| | Total | Männer | Frauen | Total | Hommes | Femmes |
| Obstfachmann/-frau ~ Arboriculteur/-trice | | | | | | |
| ZH | 1 | 1 | - | 5 | 4 | 1 |
| BE | - | - | - | 2 | 2 | - |
| LU | - | - | - | - | - | - |
| SZ | 1 | 1 | - | 1 | 1 | - |
| FR | - | - | - | 1 | 1 | - |
| BL | 3 | 2 | 1 | 3 | 2 | 1 |
| GR | 1 | 1 | - | 1 | 1 | - |
| TG | 3 | 2 | 1 | 9 | 7 | 2 |
| VD | 3 | 3 | - | 5 | 5 | - |
| VS | 6 | 3 | 3 | 14 | 8 | 6 |
| JU | - | - | - | 1 | 1 | - |
| CH | 18 | 13 | 5 | 42 | 32 | 10 |
| Weintechnologe/-technologin ~ Caviste | | | | | | |
| ZH | 3 | 3 | - | 5 | 4 | 1 |
| BE | 1 | 1 | - | 2 | 2 | - |
| BL | 1 | - | 1 | 2 | 1 | 1 |
| SH | 1 | 1 | - | 2 | 1 | 1 |
| GR | 1 | 1 | - | - | - | - |
| AG | 1 | 1 | - | - | - | - |
| TG | 1 | 1 | - | - | - | - |
| TI | 3 | 2 | 1 | 3 | 1 | 2 |
| VD | 6 | 5 | 1 | 3 | 1 | 2 |
| VS | 8 | 6 | 2 | 13 | 7 | 6 |
| NE | 2 | 1 | 1 | 3 | 1 | 2 |
| GE | 3 | 2 | 1 | 1 | - | 1 |
| CH | 31 | 24 | 7 | 34 | 18 | 16 |
| WinzerIn ~ Viticulteur/Viticultrice | | | | | | |
| ZH | 6 | 5 | 1 | 13 | 10 | 3 |
| BE | 2 | 1 | 1 | 4 | 2 | 2 |
| LU | 1 | 1 | - | 3 | 2 | 1 |
| FR | 2 | 2 | - | 5 | 4 | 1 |
| BL | 2 | 2 | - | 2 | 2 | - |
| SG | 2 | 2 | - | 4 | 3 | 1 |
| GR | 5 | 4 | 1 | 7 | 6 | 1 |
| AG | 4 | 4 | - | 8 | 7 | 1 |
| TG | 2 | 2 | - | 4 | 4 | - |
| TI | 11 | 11 | - | 30 | 28 | 2 |
| VD | 18 | 15 | 3 | 46 | 37 | 9 |
| VS | 11 | 8 | 3 | 20 | 16 | 4 |
| NE | 4 | 3 | 1 | 13 | 10 | 3 |
| GE | 4 | 3 | 1 | 5 | 4 | 1 |
| CH | 74 | 63 | 11 | 164 | 135 | 29 |

./.

11. Bevölkerung, Organisationen, Bildung ~ Population, organisations, formation

11.6 Lehrverträge für das eidgenössische Fähigkeitszeugnis (EFZ) Contrats d'apprentissage pour le certificat fédéral de compétence (CFC)

Schluss
Fin

Anzahl Lehrverhältnisse für das Berufsfeld Landwirtschaft sowie die Berufe Milchtechnologie und Pferdefachmann für das Jahr 2018.

Nombre de contrats d'apprentissage pour le champ professionnel de l'agriculture ainsi que les professions technologue en industrie laitière et professionnel du cheval pour l'an 2018.

| Kanton Canton | Neue Lehrverhältnisse 2018 Nouveaux contrats d'apprentissage 2018 | | | Gesamtbestand der Lehrverhältnisse 2018 Total des contrats d'apprentissage 2018 | | |
|--|--|------------------|------------------|--|------------|------------|
| | Total | Männer Hommes | Frauen Femmes | Total | Hommes | Femmes |
| Milchtechnologie/-technologin ~ Technologue en industrie laitière | | | | | | |
| ZH | 5 | 5 | - | 13 | 12 | 1 |
| BE | 18 | 11 | 7 | 65 | 44 | 21 |
| LU | 13 | 8 | 5 | 30 | 22 | 8 |
| UR | 1 | - | 1 | 2 | - | 2 |
| SZ | 4 | 2 | 2 | 9 | 7 | 2 |
| OW | 1 | 1 | - | 2 | 1 | 1 |
| NW | 2 | 2 | - | 4 | 4 | - |
| FR | 31 | 28 | 3 | 74 | 65 | 9 |
| SO | 1 | 1 | - | 3 | 3 | - |
| BL | 1 | 1 | - | 1 | 1 | - |
| AR | 1 | - | 1 | 3 | 1 | 2 |
| AI | 1 | - | 1 | 1 | - | 1 |
| SG | 14 | 10 | 4 | 34 | 24 | 10 |
| GR | 2 | 1 | 1 | 9 | 5 | 4 |
| AG | 2 | 1 | 1 | 4 | 2 | 2 |
| TG | 10 | 9 | 1 | 18 | 17 | 1 |
| VD | 13 | 10 | 3 | 24 | 18 | 6 |
| VS | 2 | 1 | 1 | 5 | 4 | 1 |
| NE | 2 | 2 | - | 6 | 6 | - |
| JU | - | - | - | 1 | 1 | - |
| CH | 124 | 93 | 31 | 308 | 237 | 71 |
| Pferdefachmann/-frau ~ Professionel/professionelle du cheval | | | | | | |
| ZH | 15 | - | 15 | 32 | 3 | 29 |
| BE | 16 | 2 | 14 | 51 | 3 | 48 |
| LU | 3 | - | 3 | 19 | 1 | 18 |
| SZ | - | - | - | 5 | 2 | 3 |
| ZG | 3 | - | 3 | 5 | - | 5 |
| FR | 4 | - | 4 | 8 | 1 | 7 |
| SO | 5 | - | 5 | 15 | 1 | 14 |
| BL | 4 | - | 4 | 7 | - | 7 |
| SH | 1 | - | 1 | 3 | - | 3 |
| SG | 7 | - | 7 | 21 | - | 21 |
| GR | - | - | - | 1 | - | 1 |
| AG | 8 | 1 | 7 | 21 | 3 | 18 |
| TG | 7 | - | 7 | 15 | 1 | 14 |
| VD | 8 | - | 8 | 31 | 2 | 29 |
| VS | 7 | 2 | 5 | 8 | 2 | 6 |
| NE | 2 | - | 2 | 9 | - | 9 |
| GE | 8 | - | 8 | 12 | 1 | 11 |
| CH | 98 | 5 | 93 | 263 | 20 | 243 |

11. Bevölkerung, Organisationen, Bildung ~ Population, organisations, formation

11.7 Lehrverträge für das eidgenössische Berufsattest (EBA)

Contrats d'apprentissage pour l'attestation fédérale pratique (AFP)

Anzahl Lehrverhältnisse für Agrarpraktiker, Milchpraktiker und Pferdewarte für das Jahr 2018.

Nombre de contrats d'apprentissage pour les agropraticiens, les employés en industrie laitière et les gardiens de chevaux pour l'an 2018.

| Kanton Canton | Neue Lehrverhältnisse 2018 Nouveaux contrats d'apprentissage 2018 | | | Gesamtbestand der Lehrverhältnisse 2018 Total des contrats d'apprentissage 2018 | | |
|------------------|--|------------|-----------|--|------------|-----------|
| | Total | Männer | Frauen | Total | Hommes | Femmes |
| | Agrarpraktiker/-in EBA ~ Agropraticien/agropraticienne AFP | | | | | |
| ZH | 7 | 6 | 1 | 16 | 12 | 4 |
| BE | 45 | 38 | 7 | 66 | 58 | 8 |
| LU | 9 | 8 | 1 | 12 | 10 | 2 |
| SZ | 1 | 1 | - | 1 | 1 | - |
| OW | 3 | 2 | 1 | 3 | 2 | 1 |
| NW | 1 | 1 | - | 1 | 1 | - |
| ZG | 1 | 1 | - | 1 | 1 | - |
| FR | 9 | 8 | 1 | 14 | 12 | 2 |
| SO | - | - | - | 3 | 3 | - |
| BL | 7 | 6 | 1 | 8 | 7 | 1 |
| SH | 1 | - | 1 | 2 | - | 2 |
| AR | 1 | 1 | - | 1 | 1 | - |
| SG | 8 | 7 | 1 | 11 | 10 | 1 |
| GR | 10 | 10 | - | 17 | 17 | - |
| AG | 11 | 11 | - | 12 | 12 | - |
| TG | 5 | 5 | - | 12 | 11 | 1 |
| TI | 3 | 3 | - | 6 | 6 | - |
| VD | 7 | 7 | - | 10 | 10 | - |
| VS | 3 | 3 | - | 5 | 5 | - |
| NE | 2 | 2 | - | 3 | 3 | - |
| JU | 2 | 2 | - | 4 | 4 | - |
| CH | 136 | 122 | 14 | 208 | 186 | 22 |
| | Milchpraktiker/-in EBA ~ Employé/employée en industrie laitière AFP | | | | | |
| ZH | 2 | 2 | - | 3 | 3 | - |
| BE | 2 | 2 | - | 5 | 5 | - |
| LU | 6 | 3 | 3 | 10 | 6 | 4 |
| SZ | 2 | 1 | 1 | 2 | 1 | 1 |
| OW | 1 | 1 | - | 2 | 2 | - |
| FR | 4 | 4 | - | 6 | 6 | - |
| SG | - | - | - | 5 | 4 | 1 |
| GR | - | - | - | 1 | 1 | - |
| TG | 2 | 2 | - | 4 | 4 | - |
| VD | - | - | - | 1 | - | 1 |
| CH | 19 | 15 | 4 | 39 | 32 | 7 |

./.

11. Bevölkerung, Organisationen, Bildung ~ Population, organisations, formation

11.7 Lehrverträge für das eidgenössische Berufsattest (EBA) Contrats d'apprentissage pour l'attestation fédéral pratique (AFP)

Schluss
Fin

Anzahl Lehrverhältnisse für Agrarpraktiker, Milchpraktiker und Pferdewarte für das Jahr 2018.

Nombre de contrats d'apprentissage pour les agropraticiens, les employés en industrie laitière et les gardiens de chevaux pour l'an 2018.

| Kanton Canton | Neue Lehrverhältnisse 2018 Nouveaux contrats d'apprentissage 2018 | | | Gesamtbestand der Lehrverhältnisse 2018 Total des contrats d'apprentissage 2018 | | |
|------------------|--|----------|-----------|--|-----------|-----------|
| | Total | Männer | Frauen | Total | Hommes | Femmes |
| | Pferdewart/-in EBA ~ Gardien/gardiennne de chevaux AFP | | | | | |
| ZH | 7 | - | 7 | 11 | - | 11 |
| BE | 8 | - | 8 | 15 | 1 | 14 |
| LU | 2 | 1 | 1 | 4 | 1 | 3 |
| UR | 1 | - | 1 | 1 | - | 1 |
| SZ | 3 | - | 3 | 4 | 1 | 3 |
| GL | 1 | - | 1 | 1 | - | 1 |
| ZG | - | - | - | 1 | - | 1 |
| FR | 3 | 1 | 2 | 4 | 1 | 3 |
| SO | 3 | - | 3 | 5 | - | 5 |
| BL | 2 | 1 | 1 | 4 | 2 | 2 |
| SG | 2 | - | 2 | 5 | 1 | 4 |
| GR | 3 | - | 3 | 4 | - | 4 |
| AG | 4 | - | 4 | 6 | - | 6 |
| TG | 2 | - | 2 | 7 | 1 | 6 |
| TI | 9 | 2 | 7 | 15 | 5 | 10 |
| VD | - | - | - | 1 | - | 1 |
| VL | 1 | - | 1 | 2 | 1 | 1 |
| NE | - | - | - | 1 | - | 1 |
| GE | 2 | - | 2 | 2 | - | 2 |
| CH | 53 | 5 | 48 | 93 | 14 | 79 |

Bundesamt für Statistik (BFS)

Office fédéral de la statistique (OFS)

11.8 Abschlüsse Direktzahlungskurs nach Art. 4 der Direktzahlungsverordnung Attestations de cours selon l'art. 4 de l'ordonnance sur les paiements directs

Anzahl Absolventen nach Bildungszentrum und Jahr

Nombre de diplômés par centre de formation et année

| Bildungszentrum / Jahr Centre de formation / année | 2010 | 2013 | 2014 | 2015 | 2016 | 2017 | 2018 |
|---|------------|------------|------------|------------|------------|------------|------------|
| Inforama | 52 | 64 | 67 | 81 | 69 | 66 | 62 |
| BBZN Hohenrain | 45 | 45 | 45 | 46 | 22 | 25 | 20 |
| Rheinhof | 45 | 45 | 45 | 70 | 68 | 68 | 68 |
| Pfäffikon | 40 | 40 | 40 | - | 31 | 37 | 37 |
| Ebenrain | 16 | 20 | 24 | 11 | - | 8 | 14 |
| Plantahof | 7 | 14 | 20 | 15 | 11 | 14 | 22 |
| Oberwallis | 15 | 21 | 54 | - | - | - | 25 |
| AGORA | 24 | 46 | 27 | 13 | 26 | 15 | 27 |
| Total | 244 | 295 | 322 | 236 | 227 | 233 | 275 |

Landwirtschaftliche Bildungszentren;
Schweizer Bauernverband, Agriprof

Centres de formation agricoles;
Union Suisse des Paysans, Agriprof

**11.9 Eidgenössische Fähigkeitszeugnisse und Berufsatteste
Certificats fédéraux de capacité et attestations fédérales de formation professionnelle**

Für das Berufsfeld Landwirtschaft und für weitere landwirtschaftsnahe Berufe
Pour le champ professionnel de l'agriculture et pour autres professions proches de l'agriculture

| Beruf | 1990 | 2000 | 2010 | 2014 | 2015 | 2016 | 2017 | 2018 | Profession |
|--|--------------|------------|--------------|--------------|--------------|--------------|--------------|--------------|--|
| Berufsfeld Landwirtschaft ~ Champ professionnel de l'agriculture | | | | | | | | | |
| Eidgenössische Fähigkeitszeugnisse ~ Certificats fédéraux de capacité | | | | | | | | | |
| Landwirt | 1 329 | 881 | 1 118 | 979 | 1029 | 993 | 983 | 1 060 | Agriculteur |
| Geflügelfachmann (Geflügelzüchter) | 29 | 5 | 2 | 10 | 5 | 4 | 11 | 9 | Aviculteur |
| Gemüsegärtner | 33 | 20 | 15 | 31 | 22 | 30 | 27 | 24 | Maraîcher |
| Obstfachmann (Obstbauer) | 5 | 6 | 17 | 16 | 13 | 16 | 20 | 10 | Arboriculteur |
| Weintechnologe | 33 | 32 | 44 | 16 | 33 | 27 | 24 | 28 | Caviste |
| Winzer | 25 | 37 | 91 | 70 | 67 | 55 | 73 | 54 | Viticulteur |
| Total | 1 454 | 981 | 1 287 | 1 122 | 1 169 | 1 125 | 1 138 | 1 185 | Total |
| Eidgenössische Berufsatteste ~ Attestations fédérales de formation professionnelle | | | | | | | | | |
| Agrarpraktiker | - | - | 1 | 126 | 121 | 120 | 146 | 110 | Agropraticien |
| Landwirtschaftsnahe Berufe ~ Professions proches de l'agriculture | | | | | | | | | |
| Eidgenössische Fähigkeitszeugnisse ~ Certificats fédéraux de capacité | | | | | | | | | |
| Getränketechnologe | 8 | 3 | - | - | - | - | - | - | Cidrier |
| Käser | 156 | 116 | - | - | - | - | - | - | Fromager |
| Milchtechnologe | - | - | 116 | 109 | 109 | 115 | 85 | 115 | Technologue en industrie laitière |
| Molkerist | 25 | 16 | - | - | - | - | - | - | Laitier |
| Bereiter (Pferdepfleger, Rennreiter) ¹ | 56 | 53 | 99 | - | - | - | - | - | Ecuyer (palefrenier, cavalier de course) ¹ |
| Pferdefachmann ² | ... | ... | ... | 97 | 82 | 84 | 83 | 93 | Professionnel du cheval ² |
| Total | 245 | 188 | 215 | 206 | 191 | 199 | 168 | 208 | Total |
| Eidgenössische Berufsatteste ~ Attestations fédérales de formation professionnelle | | | | | | | | | |
| Milchpraktiker | - | - | 20 | 22 | 18 | 20 | 21 | 14 | Employé en industrie laitière |
| Pferdewart | - | - | 31 | 39 | 47 | 51 | 48 | 37 | Gardien de cheval |

1 ab 2011 nur noch Bereiter

2 ab 2011 inbegriffen Gangpferdereiten, klassisches Reiten, Pferdepflege, Pferderennsport, Westernreiten

1 à partir de 2011 seulement écuyer

2 à partir de 2011 aussi chevaux d'allures, monte classique, soins aux chevaux, sport de course, monte western

11.10 Naturwissenschaftliche Berufsmaturität
 Maturité professionnelle des sciences naturelles

| Schulen Ecoles | Erfolgreiche Abschlüsse ~ Diplômés | | | | | | | |
|--|------------------------------------|------------|------------|------------|------------|------------|------------|------------|
| | 2000 | 2005 | 2010 | 2014 | 2015 | 2016 | 2017 | 2018 |
| Centre professionnel du Litoral neuchâtois (CPLN) ¹ | 2 | 3 | 2 | 6 | 6 | 7 | 3 | 4 |
| Ecole d'agriculture de Marcelin, Morges | - | - | 23 | 22 | 31 | 15 | 21 | 21 |
| Berufsbildungszentrum Buchs, Rheinhof (bzb Rheinhof) | - | - | 15 | 13 | 17 | 7 | 5 | 6 |
| Inforama Rütli, Zollikofen | 34 | 30 | 31 | 43 | 32 | 32 | 21 | 29 |
| Gewerblich-Industrielle Berufsschule Bern (GIBB) | - | - | - | - | - | - | - | - |
| Landwirtschaftliche Schule Liebegg, Gränichen | 13 | 18 | - | - | - | - | - | - |
| Berufsfachschule Aarau | - | - | 21 | 21 | 16 | 18 | 20 | 19 |
| Landwirtschaftliche Schule Plantahof, Landquart | 12 | 20 | 21 | - | - | - | - | - |
| Gewerbliche Berufsschule, Chur | - | - | - | 12 | 10 | 12 | 8 | 13 |
| Berufsbildungszentrum Natur und Ernährung, Schüpflheim | - | - | - | 16 | 5 | 12 | 8 | 15 |
| Strickhof, Lindau | 14 | 44 | 27 | 36 | 46 | 28 | 44 | 40 |
| Centre de formation prof. nature et environnement | - | - | - | 17 | 18 | 21 | 23 | 19 |
| Bildungszentrum für Technik, Frauenfeld | - | - | - | - | - | 8 | 12 | 16 |
| Scuola Professionale Artigianale e Industriale (SPAI) | - | - | - | - | - | 2 | 3 | 4 |
| Ecole professionnelle artisanale et industrielle de Fribourg, Remparts 5 | - | - | - | - | - | - | - | 7 |
| Total | 75 | 134 | 159 | 186 | 181 | 162 | 168 | 193 |

Anzahl Maturitätsabschlüsse nach Berufen ~ Nombre de certificats de maturité selon les professions

Berufsfeld Landwirtschaft ~ Champ professionnel de l'agriculture

| | | | | | | | | |
|----------------------------|----|----|----|---|----|----|----|----|
| Gemüsegeärtner ~ Maraîcher | 1 | 1 | 1 | - | - | 2 | 1 | - |
| Landwirt ~ Agriculteur | 38 | 32 | 36 | - | 26 | 25 | 18 | 29 |
| Weintechnologe ~ Caviste | 1 | 1 | 1 | - | 2 | 4 | 3 | - |
| Winzer ~ Viticulteur | 1 | 2 | 2 | - | 2 | - | 2 | - |

Landwirtschaftsnahe Berufe ~ Professions proches de l'agriculture

| | | | | | | | | |
|--|-----------|-----------|-----------|----------|-----------|-----------|-----------|-----------|
| Bereiter ~ Ecuyer | - | 2 | - | - | - | - | - | - |
| Lebensmitteltechnologe ² ~ Technologue en denrées alimentaires ² | - | 5 | 8 | - | 6 | 5 | 10 | 10 |
| Milchtechnologe ² ~ Technologue en industrie laitière ² | - | 2 | 1 | - | 3 | - | 3 | - |
| Total | 49 | 45 | 49 | - | 39 | 36 | 37 | 39 |

1 Bis 2005 Ecole cantonale des métiers de la terre et de la nature, Cernier

2 Neue Ausbildung ab 2002

1 Jusqu'à l'année 2005 Ecole cantonale des métiers de la terre et de la nature, Cernier

2 Nouvelle formation dès 2002

11. Bevölkerung, Organisationen, Bildung ~ Population, organisations, formation

11.11 Berufsprüfungen (eidgenössischer Fachausweis) Examens professionnels (brevet fédéral)

| Beruf | 2000 | 2005 | 2010 | 2015 | 2016 | 2017 | 2018 | Profession |
|---|------------|------------|------------|------------|------------|------------|------------|---|
| Berufsfeld Landwirtschaft ~ Champ professionnel de l'agriculture | | | | | | | | |
| Landwirt | 222 | 215 | 291 | 88 | 25 | - | - | Agriculteur |
| Betriebsleiter Landwirtschaft ¹ | - | - | - | 191 | 184 | 211 | 244 | Chef d'exploitation agricole ¹ |
| Obstbauer | 2 | - | 3 | - | - | - | - | Arboriculteur |
| Betriebsleiter Obstbau ¹ | - | - | - | 7 | 1 | - | 15 | Chef d'exploitation arboricole ¹ |
| Winzer | 6 | 13 | - | 5 | - | - | - | Viticulteur |
| Betriebsleiter Weinbau ¹ | - | - | - | - | 2 | 6 | 4 | Chef d'exploitation viticole ¹ |
| Betriebsleiter Geflügelwirtschaft ¹ | - | - | - | - | 3 | 2 | 2 | Chef d'exploitation avicole ¹ |
| Betriebsleiter Gemüsebau ¹ | - | - | - | 15 | - | - | 19 | Chef d'exploitation maraîchère ¹ |
| Weintechnologe | 6 | 4 | 2 | 9 | 1 | - | - | Caviste |
| Betriebsleiter Weintechnologie ¹ | - | - | - | 2 | 2 | 2 | 5 | Chef d'exploitation caviste ¹ |
| Total | 236 | 232 | 296 | 317 | 218 | 221 | 289 | Total |
| Landwirtschaftsnahe Berufe ~ Professions proches de l'agriculture | | | | | | | | |
| Molkereifachmann | - | - | - | - | - | - | - | Laitier |
| Milchtechnologe | - | - | 16 | 44 | 17 | 26 | 23 | Technologue en industrie laitière |
| Lebensmitteltechnologe | - | - | 31 | 40 | 30 | 8 | 29 | Technologue en denrées alimentaires |
| Bereiter | - | 18 | - | - | - | - | - | Ecuyer |
| Spezialist der Pferdebranche ¹ | - | - | - | - | 15 | 11 | 1 | Spécialiste du domaine équin ¹ |
| Total | 35 | 18 | 47 | 84 | 62 | 45 | 53 | Total |

¹ Ab 2015 wurden für diverse Berufe neue Titel vergeben

¹ Les titres de plusieurs professions ont changé à partir de 2015

Staatssekretariat für Bildung, Forschung und Innovation SBFJ

Secrétariat d'Etat à la formation, à la recherche et à l'innovation SEFRI

11.12 Höhere Fachprüfungen - Meisterprüfungen (Meisterdiplom) Examens professionnels supérieurs - Examens de maîtrise (diplôme de maîtrise)

| Beruf | 2000 | 2005 | 2010 | 2014 | 2015 | 2016 | 2017 | 2018 | Profession |
|---|------------|------------|------------|------------|-----------|------------|------------|------------|-------------------------------------|
| Berufsfeld Landwirtschaft ~ Champ professionnel de l'agriculture | | | | | | | | | |
| Landwirt | 163 | 190 | 128 | 140 | 90 | 48 | 14 | 2 | Agriculteur |
| Meisterlandwirt ¹ | - | - | - | - | - | 118 | 106 | 123 | Maître agriculteur ¹ |
| Geflügelzüchter | - | - | - | - | - | - | - | - | Aviculteur |
| Geflügelwirtschaftsmeister ¹ | - | - | - | - | - | - | 3 | 2 | Maître aviculteur ¹ |
| Gemüsegärtner | - | - | 12 | - | - | - | - | - | Maraîcher |
| Gemüsegärtnermeister ¹ | - | - | - | - | - | 10 | 2 | - | Maître maraîcher ¹ |
| Obstbauer | - | 4 | 9 | - | 1 | - | - | - | Arboriculteur |
| Obstbaumeister ¹ | - | - | - | - | - | 4 | - | - | Maître arboriculteur ¹ |
| Weintechnologe | 2 | - | - | 2 | 2 | - | - | - | Caviste |
| Weintechnologiemeister ¹ | - | - | - | - | 1 | 1 | - | 1 | Maître caviste ¹ |
| Winzer | 7 | - | - | - | 2 | 1 | - | - | Viticulteur |
| Winzermeister ¹ | - | - | - | - | - | 1 | - | 1 | Maître viticulteur ¹ |
| Total | 172 | 194 | 149 | 142 | 96 | 183 | 125 | 129 | Total |
| Landwirtschaftsnahe Berufe ~ Professions proches de l'agriculture | | | | | | | | | |
| Käser | 33 | - | - | - | - | - | - | - | Fromager |
| Lebensmitteltechnologe | - | 20 | - | - | 20 | - | 24 | 1 | Technologue en denrées alimentaires |
| Milchtechnologe | - | 12 | 10 | 10 | 12 | 15 | 19 | 10 | Technologue en industrie laitière |
| Total | 33 | 32 | 10 | 10 | 32 | 15 | 43 | 11 | Total |

¹ Ab 2015 wurden für diverse Berufe neue Titel vergeben

¹ Les titres de plusieurs professions ont changé à partir de 2015

Staatssekretariat für Bildung, Forschung und Innovation SBFJ

Secrétariat d'Etat à la formation, à la recherche et à l'innovation SEFRI

11. Bevölkerung, Organisationen, Bildung ~ Population, organisations, formation

11.13 Diplome höherer Fachschulen Diplômes des écoles supérieures

| Ausbildung und höhere Fachschule Formation et école supérieure | 2000 | 2005 | 2010 | 2014 | 2015 | 2016 | 2017 | 2018 |
|---|------|------|------|------|------|------|------|------|
| Agrotechniker HF (Techniker TS) | - | - | 40 | 41 | 36 | 45 | 52 | 34 |
| Agrotechnicien ES | | | | | | | | |
| Strickhof | 11 | 21 | 30 | 23 | 19 | 16 | 21 | 14 |
| Inforama Rütli | - | - | 3 | 12 | 17 | 29 | 16 | 20 |
| Institut Agricole Grangeneuve (IAG) | - | - | 7 | 6 | - | - | 15 | - |
| Agrokaufmann HF | - | - | 21 | 21 | 8 | 19 | 8 | 13 |
| Agrocommerçant ES | | | | | | | | |
| Feusi Bildungszentrum | - | - | 15 | 12 | 8 | 9 | 8 | 6 |
| Institut Agricole Grangeneuve (IAG) | - | - | 6 | 5 | - | 10 | - | 7 |
| Strickhof | - | - | - | 4 | - | - | - | - |

Angaben der höheren Fachschulen

Indications des écoles supérieures

11.14 Berufsprüfungen für Bäuerinnen (eidgenössischer Fachausweis) Examens professionnels de paysannes (brevet fédéral)

| Kantone Cantons | Erfolgreiche Absolventinnen mit Eidg. Fachausweis ~ Candidates qui ont réussi le brevet fédéral | | | | | | | | |
|--------------------|---|-----------|-----------|------------|-----------|------------|------------|------------|------------|
| | 1990 | 2000 | 2005 | 2010 | 2014 | 2015 | 2016 | 2017 | 2018 |
| ZH | 9 | 2 | 3 | 8 | 12 | 13 | 18 | 27 | 33 |
| BE | 37 | 21 | 7 | 24 | 18 | 18 | 19 | 10 | 31 |
| LU | 24 | 11 | 2 | 13 | 6 | 22 | 19 | 19 | 21 |
| UR | - | 3 | - | 1 | 1 | 2 | 2 | 6 | 1 |
| SZ | 1 | 1 | 3 | 2 | - | 2 | 6 | 7 | 2 |
| OW/NW | 16 | 7 | - | 4 | 4 | 6 | 2 | 10 | 7 |
| GL | 1 | - | - | 2 | - | - | - | - | 1 |
| ZG | 4 | - | - | 1 | - | 3 | 4 | 5 | 1 |
| FR | 6 | 2 | 1 | 7 | 3 | 1 | 2 | 2 | 1 |
| SO | 5 | - | - | 4 | 4 | 5 | 1 | 1 | 6 |
| BS/BL | 5 | - | 2 | 1 | 3 | - | - | 1 | 2 |
| SH | - | 1 | 1 | 1 | 2 | 2 | - | 2 | 1 |
| AR/AI | 2 | 1 | - | 1 | 4 | - | - | 7 | 2 |
| SG | 16 | 3 | 3 | 10 | 14 | 9 | 8 | 8 | 15 |
| GR | 6 | - | - | 4 | 5 | 10 | 7 | 5 | 4 |
| AG | 10 | 1 | 4 | 12 | 4 | 6 | 7 | 10 | 13 |
| TG | 17 | 10 | 3 | 2 | 3 | 3 | 9 | 4 | 1 |
| TI | - | - | - | 1 | - | - | - | - | 2 |
| VD | 10 | 1 | - | - | - | 3 | - | 3 | 2 |
| VS | 4 | - | - | - | - | - | 1 | - | - |
| NE | - | - | - | - | 1 | 2 | 3 | 2 | 2 |
| GE | - | - | - | - | - | 1 | 1 | - | - |
| JU | 3 | - | - | 3 | 5 | 2 | 3 | - | 3 |
| CH | 176 | 64 | 29 | 101 | 89 | 110 | 112 | 129 | 151 |

Schweizerische Bäuerinnen- und Landfrauenverband (SBLV)

Union suisse des paysannes et des femmes rurales (USPF)

**11.15 Höhere Fachprüfungen für Bäuerinnen (eidgenössisches Diplom)
Examens professionnels supérieurs de paysannes (diplôme fédéral)**

| Kantone Cantons | Erfolgreiche Absolventinnen mit eidg. Diplom ~ Candidates qui ont réussi le diplôme fédéral | | | | | | | |
|--------------------|---|----------|----------|----------|----------|----------|----------|----------|
| | 1999 | 2005 | 2010 | 2014 | 2015 | 2016 | 2017 | 2018 |
| ZH | 1 | - | - | 1 | 2 | - | - | 1 |
| BE | - | 3 | 2 | - | - | 1 | - | 1 |
| LU | - | - | - | - | - | 1 | - | 1 |
| UR | - | 1 | - | - | - | - | - | - |
| NW | - | - | - | - | - | - | - | - |
| ZG | - | - | - | - | - | - | - | - |
| FR | 3 | 1 | - | 1 | - | - | - | - |
| SH | - | - | 1 | - | - | - | - | - |
| AR | - | 1 | - | - | - | - | - | - |
| SG | - | 1 | - | - | 1 | - | - | - |
| AG | - | - | - | - | - | - | 2 | 3 |
| TG | - | - | - | - | - | 1 | - | - |
| VD | 9 | - | - | 1 | 1 | - | - | - |
| VS | 1 | - | - | - | - | - | - | - |
| GE | 1 | - | - | - | - | - | - | - |
| JU | 1 | - | - | - | - | - | - | 1 |
| SO | - | - | - | - | - | 1 | - | - |
| CH | 16 | 7 | 3 | 3 | 4 | 4 | 2 | 7 |

Schweizerische Bäuerinnen- und Landfrauenverband (SBLV) Union suisse des paysannes et des femmes rurales (USPF)

**11.16 Fachhochschulen FH
Hautes écoles spécialisées HES**

| Fachrichtungen | Erfolgreiche Absolventen ~ Diplômés | | | | | | Sections |
|--|-------------------------------------|------------|------------|------------|------------|------------|-------------------------------|
| | 2000 | 2005 | 2010 | 2016 | 2017 | 2018 | |
| Berner Fachhochschule | | | | | | | |
| Lebensmitteltechnologie | - | - | 20 | 46 | 29 | 29 | Agroalimentaire |
| Chemie | - | 11 | - | - | - | - | Chimie |
| Landwirtschaft | 33 | 46 | 70 | 71 | 75 | 82 | Agronomie |
| Zürcher Fachhochschule | | | | | | | |
| Biotechnologie | 16 | 25 | 31 | 43 | 49 | 50 | Biotechnologie |
| Lebensmitteltechnologie | 32 | 25 | 29 | 47 | 51 | 45 | Agroalimentaire |
| Chemie | 35 | 28 | 22 | 36 | 32 | 39 | Chimie |
| Umweltingenieurwesen | - | 16 | 107 | 128 | 110 | 102 | Ingénierie de l'environnement |
| Landwirtschaft | 18 | - | - | - | - | - | Agronomie |
| Fachhochschule Nordwestschweiz | | | | | | | |
| Chemie | - | 17 | - | - | - | - | Chimie |
| Molecular Life Science | - | - | 44 | 39 | 37 | 34 | Molecular Life Science |
| Life Science Technologies | - | - | 30 | 39 | 29 | 53 | Life Science Technologies |
| Haute Ecole Spécialisée de Suisse occidentale | | | | | | | |
| Life Technologies | - | 30 | 27 | 38 | 32 | 33 | Technologies du vivant |
| Chemie | 12 | 13 | 22 | 23 | 34 | 33 | Chimie |
| Oenologie | - | 17 | 10 | 20 | 24 | 20 | Oenologie |
| Umweltingenieurwesen | - | 29 | 30 | 25 | 18 | 18 | Ingénierie de l'environnement |
| Landwirtschaft | - | 16 | 7 | 22 | 10 | 43 | Agronomie |
| Total | 146 | 273 | 449 | 577 | 530 | 581 | Total |

11. Bevölkerung, Organisationen, Bildung ~ Population, organisations, formation

11.17 Abschlüsse im Bereich Agrar- und Lebensmittelwissenschaften der ETH Zürich Diplômes dans le domaine d'agronomie et des sciences alimentaires de l'EPF Zurich

| Jahre | Frauen | Männer | Agrarwirtschaft | Agrarpflanzenwissenschaften | Nutztierwissenschaften | Agrarbiotechnologie | Agrarökologie | Lebensmittelwissenschaften | Total |
|-------------|-----------|-----------|---------------------|-----------------------------|----------------------------|-------------------------|---------------------|----------------------------|-------|
| Années | Femmes | Hommes | Economie rurale | Science des plantes cultiv. | Zootechnie (prod. animale) | Biotechnologie agricole | Ecologie agricole | Sciences alimentaires | |
| 1990 | 39 | 62 | 16 | 35 | 19 | - | - | 31 | 101 |
| 1991 | 42 | 109 | 32 | 52 | 18 | - | - | 49 | 151 |
| 1992 | 33 | 65 | 28 | 26 | 19 | - | - | 25 | 98 |
| 1993 | 41 | 76 | 23 | 40 | 15 | - | - | 39 | 117 |
| 1994 | 33 | 71 | 24 | 25 | 12 | - | - | 43 | 104 |
| 1995 | 32 | 51 | 13 | 25 | 17 | - | - | 28 | 83 |
| 1996 | 34 | 48 | 12 | 30 | 11 | - | - | 29 | 82 |
| 1997 | 33 | 42 | 11 | 20 | 8 | 3 | 2 | 31 | 75 |
| 1998 | 35 | 46 | 19 | 11 | 5 | 6 | 5 | 35 | 81 |
| 1999 | 33 | 43 | 11 | 7 | 14 | 3 | 9 | 32 | 76 |
| 2000 | 41 | 45 | 18 | 11 | - | 6 | 17 | 34 | 86 |
| 2001 | 49 | 45 | 20 | 14 | 15 | 1 | 4 | 40 | 94 |
| 2002 | 37 | 43 | 15 | 11 | 2 | 6 | 1 | 45 | 80 |
| 2003 | 47 | 44 | 7 | 15 | 8 | 3 | 9 | 49 | 91 |
| 2004 | 30 | 43 | 15 | 3 | 7 | 1 | 7 | 40 | 73 |
| 2005 | 32 | 34 | 9 | 8 | 1 | 2 | 5 | 41 | 66 |
| 2006 | 33 | 28 | 7 | 10 | 9 | 4 | 6 | 25 | 61 |
| 2007 | 42 | 40 | 7 | 13 | 9 | - | - | 53 | 82 |
| 2008 | 10 | 6 | - | 3 | 1 | - | 3 | 9 | 16 |
| Bachelor | | | | | Master | | | | |
| | Frauen | Männer | Agrarwissenschaften | Lebensmittelwissenschaften | Frauen | Männer | Agrarwissenschaften | Lebensmittelwissenschaften | |
| | Femmes | Hommes | Agronomie | Sciences alimentaires | Femmes | Hommes | Agronomie | Sciences alimentaires | |
| 2008 | 28 | 16 | 19 | 25 | 4 | - | 2 | 2 | |
| 2009 | 41 | 25 | 25 | 41 | 32 | 13 | 20 | 25 | |
| 2010 | 44 | 22 | 26 | 40 | 31 | 10 | 14 | 27 | |
| 2011 | 39 | 22 | 22 | 29 | 41 | 29 | 30 | 40 | |
| 2012 | 40 | 25 | 22 | 43 | 40 | 17 | 24 | 33 | |
| 2013 | 44 | 22 | 31 | 35 | 34 | 25 | 19 | 40 | |
| 2014 | 62 | 44 | 41 | 65 | 46 | 23 | 25 | 44 | |
| 2015 | 53 | 32 | 25 | 60 | 38 | 32 | 24 | 46 | |
| 2016 | 64 | 46 | 62 | 48 | 51 | 30 | 41 | 40 | |
| 2017 | 64 | 32 | 44 | 52 | 74 | 37 | 41 | 70 | |
| 2018 | 78 | 35 | 41 | 72 | 55 | 31 | 35 | 51 | |

ETHZ, Studienkoordinator Agrarwissenschaft

ETHZ, Coordinateur des études en agronomie

12. Internationale Vergleiche ~ Comparaisons au niveau international

Tabelle ~ Tableau

Seite ~ Page

| | | |
|-------|--|-----|
| 12.1 | Struktur der landwirtschaftlichen Betriebe in den EU-Mitgliedstaaten Structure des exploitations agricoles dans les pays membres de la UE..... | 238 |
| 12.2 | Die landwirtschaftlichen Gesamtrechnungen (LGR) 2017 ausgewählter EU-Staaten und der Schweiz Les Comptes économiques de l'agriculture (CEA) 2017 d'une sélection d'États membres de l'UE et de la Suisse..... | 242 |
| 12.3 | Durchschnittspreise 2017 der Landwirtschaftsmärkte ausgewählter EU-Staaten und der Schweiz Prix moyens 2017 des marchés agricoles d'une sélection d'États de l'UE et de la Suisse..... | 244 |
| 12.4 | Landwirtschaftliche Indikatoren ausgewählter EU-Staaten und der Schweiz Indicateurs agricoles d'une sélection d'États de l'UE et de la Suisse..... | 246 |
| 12.5 | Fläche und Bevölkerung in ausgewählten Ländern Surface et population dans les pays choisis..... | 248 |
| 12.6 | Produktion landwirtschaftlicher Erzeugnisse 2017 Production des produits agricoles 2017..... | 249 |
| 12.7 | Aussenhandel mit landwirtschaftlichen Produkten Commerce extérieur des produits agricoles..... | 250 |
| 12.8 | Weltmarktpreise Prix sur le marché mondial..... | 251 |
| 12.9 | Ausgaben für einen Gesamtwarenkorb und Nahrungsmittel in verschiedenen Weltstädten Dépenses pour un ensemble de marchandises et de denrées alimentaires dans diverses villes du monde..... | 252 |
| 12.10 | Preisniveauindizes im europäischen Vergleich Indices des niveaux de prix en comparaison européenne..... | 253 |

12. Internationale Vergleiche ~ Comparaisons au niveau international

Anlässlich der Strukturhebung von 2016 wurden in den damals 28 Ländern der europäischen Union 10,5 Millionen Landwirtschaftsbetriebe (mit einer wirtschaftlichen Grösse von mindestens einer europäischen Grösseneinheit) gezählt. Diese bewirtschafteten eine Fläche von 173 Millionen ha insgesamt und rund 16,6 ha je Betrieb. Die Tschechische Republik mit einer durchschnittlichen Betriebsgrösse von 130 ha, das Vereinigte Königreich mit 90 ha, Dänemark mit 75 ha, die Slowakei mit 74 ha, Luxemburg mit 66 ha, Frankreich mit 61 ha und Deutschland mit 61 ha übertrafen diesen Durchschnitt um deutlich mehr als 100%. Malta mit 1,2 ha, Zypern mit 3,2 ha, Rumänien mit 3,7 ha, Griechenland mit 6,6 ha und Slowenien mit 7,0 ha erreichten hingegen weniger als die Hälfte davon (Tabelle 12.1).

Die Schweiz verfügt gemäss den Angaben der FAO über 0,3 Promille der weltweiten Wiesen- und Ackerfläche und beherbergt 1,1 Promille der Weltbevölkerung. Mit einer Person auf 18 Aren Acker-, Wiesen- und produktiver Weidefläche (inklusive Sömmerungsweiden) ist sie dichter besiedelt als die meisten europäischen Länder. Von Malta abgesehen, weisen in Europa lediglich die Niederlande mit 11 Aren und Belgien mit 12 Aren eine noch geringere pflanzenbaulich nutzbare Fläche je Einwohner auf. Aber nur über einen Drittel bzw. die Hälfte dessen, was Schweizern an Acker-, Wiesen- und Weideland durchschnittlich zur Verfügung stand, verfügten Einwohner von Israel und Zypern. In Australien andererseits traf es auf einen Einwohner 85 Mal so viel Landwirtschaftsfläche wie in der Schweiz (Tabelle 12.5).

Selon le recensement des structures réalisé en 2016, les 28 pays que l'Union européenne comptait à ce moment totalisaient 10,5 millions d'exploitations agricoles (d'au moins 1 Unités de Dimension Européenne). Celles-ci exploitaient une surface totale de 173 millions d'hectares, soit en moyenne 16,6 ha par exploitation. Plusieurs pays dépassent cette moyenne par exploitation de plus de 100%: la République tchèque (130 ha), le Royaume Uni (90 ha), le Danemark (75 ha), la Slovaquie (74 ha), le Luxembourg (66,0 ha), la France (61 ha) et l'Allemagne (61 ha). D'autres atteignent en revanche moins de la moitié de cette surface moyenne: Malte (1,2 ha), Chypre (3,2 ha), la Roumanie (3,7 ha), la Grèce (6,6 ha) et la Slovénie (7,0 ha) (Tableau 12.1).

Selon les indications de la FAO, la Suisse dispose de 0,3 pour mille des surfaces mondiales de prairies et de terres assolées et héberge 1,1 pour mille de la population mondiale. Avec une surface de 18 ares de prairies, de terres assolées et de pâturages productifs par habitant, la Suisse est peuplée d'une manière plus dense que la plupart des pays européens. Exception faite de Malte, seuls les Pays-Bas (11 ares) et la Belgique (12 ares) présentent, en Europe, une surface cultivable par habitant plus faible. En même temps, Israël et Chypre ne disposent que d'un tiers ou de la moitié respectivement de la surface de prairies, de pâturage et de terres assolées à disposition des Suisses, alors que les Australiens en ont 85 fois plus (Tableau 12.5).

Anzahl und Grösse der landwirtschaftlichen Betriebe in den EU-Mitgliedstaaten und Schweiz 2016 Nombre et grandeur des exploitations agricoles dans les pays membres de la UE et en Suisse 2016

Siehe Tabelle 12.1 ~ Voir tableau 12.1

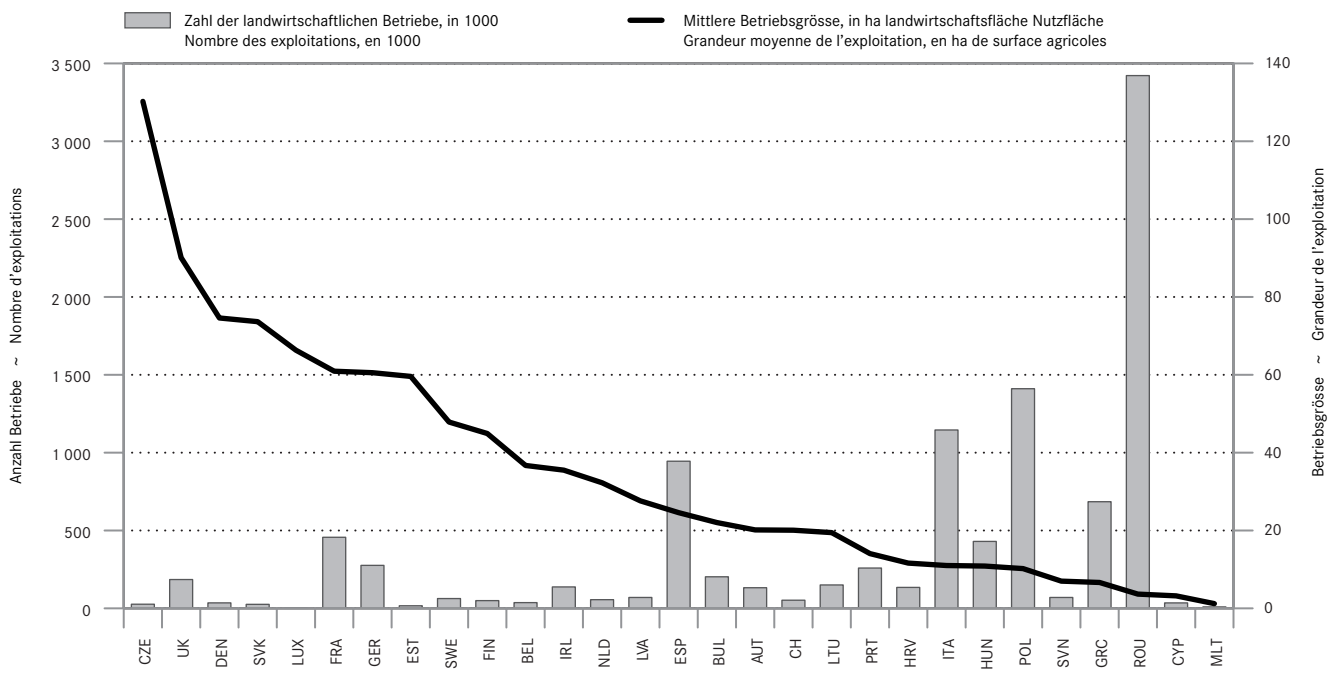

Nach der gleichen Quelle verfügte die Schweiz im Jahre 2017 über einen Anteil von 0,2 Promille der Getreideanbaufläche und 1,0 Promille des Rindviehbestandes, produzierte jedoch 5,8 Promille der Kuhmilch, 2,1 Promille des Rindfleisches und 2,0 Promille des Schweinefleisches (Tabelle 12.6).

Trotz hohen Nahrungsmittelpreisen liegt Zürich im internationalen Städtevergleich der UBS bezüglich Nahrungsmittelausgaben jeweils weit vorne: Die Nahrungsmittelpreise sind in der Schweiz zwar relativ hoch, dies gilt aber auch für die Löhne. Dementsprechend muss weniger Arbeitszeit für den Kauf von Nahrungsmitteln eingesetzt werden als in den meisten anderen Ländern (Tabelle 12.9).

Toujours selon la même source, la Suisse disposait, en 2017, de 0,2 pour mille des surfaces mondiales de céréales, et son cheptel bovin représentait 1,0 pour mille du total mondial. Elle a cependant produit 5,8 pour mille du lait de vache, 2,1 pour mille de la viande bovine et 2,0 pour mille de la viande de porc (Tableau 12.6).

Selon la comparaison internationale des villes qu'a établie UBS et malgré le prix élevé des aliments, Zurich figure de loin en tête de classement en matière de dépenses alimentaires: le prix des aliments est certes relativement élevé en Suisse, mais les salaires le sont aussi. Par conséquent, le temps de travail nécessaire à l'achat de nourriture est moins important que dans la plupart des autres pays (tableau 12.9).

12. Internationale Vergleiche ~ Comparaisons au niveau international

12.1 Struktur der landwirtschaftlichen Betriebe in den EU-Mitgliedstaaten, 2016 Structure des exploitations agricoles dans les pays membres de la UE, 2016

Betriebe mit mindestens 1 Europäischen Grössenheit (EGE)
Exploitations d'au moins 1 unité de dimension européenne (UDE)

| Merkmal | Belgien Belgique | Bulgarien Bulgarie | Dänemark Danemark | Deutschland Allemagne | Estland Estonie | Finnland Finlande | Frankreich France | Griechenland Grèce |
|--|---------------------|-----------------------|----------------------|--------------------------|--------------------|----------------------|----------------------|-----------------------|
| Landwirtschaftliche Betriebe | | | | | | | | |
| Zahl der Betriebe, in 1000 | 36.9 | 202.7 | 35.1 | 276.1 | 16.7 | 49.7 | 456.5 | 685.0 |
| < 5 ha | 5.1 | 167.5 | 1.5 | 23.6 | 5.3 | 2.0 | 110.8 | 529.6 |
| 5 - 20 ha | 11.3 | 17.2 | 13.8 | 101.4 | 6.2 | 16.4 | 82.9 | 125.9 |
| 20 - 50 ha | 11.2 | 8.4 | 7.3 | 66.4 | 2.3 | 16.4 | 74.5 | 23.4 |
| 50 - 100 ha | 6.9 | 3.7 | 4.7 | 48.0 | 1.1 | 9.8 | 88.4 | 4.9 |
| 100 ha < | 2.5 | 6.1 | 7.7 | 36.7 | 1.9 | 5.1 | 99.9 | 1.1 |
| Betriebsgrösse, ha LF je Betrieb | 36.7 | 22.0 | 74.6 | 60.5 | 59.6 | 44.9 | 60.9 | 6.6 |
| Anteil Betriebe ab 50 ha LF, in % | 25.3 | 4.8 | 35.3 | 30.6 | 17.7 | 30.0 | 41.3 | 0.9 |
| Landwirtschaftsfläche (LF), 1000 ha | | | | | | | | |
| Ackerland | 855.4 | 3 218.7 | 2 361.2 | 11 819.3 | 686.6 | 2 165.0 | 18 250.0 | 1 762.3 |
| Getreide | 337.0 | 1 811.8 | 1 466.7 | 6 351.8 | 351.4 | 1 092.6 | 9 633.6 | 906.4 |
| Hülsenfrüchte | 2.9 | 34.4 | 14.9 | 172.1 | 55.4 | 46.8 | 342.1 | 31.6 |
| Hackfrüchte | 149.4 | 11.8 | 82.8 | 581.2 | 4.0 | 33.7 | 602.0 | 18.5 |
| Handelsgewächse | 33.7 | 1 075.4 | 165.4 | 1 414.8 | 75.3 | 90.0 | 2 448.2 | 342.6 |
| Gemüse, Melonen, Erdbeeren | 48.2 | 35.0 | 13.4 | 132.0 | 2.5 | 14.6 | 212.5 | 42.1 |
| Blumen und Zierpflanzen | 5.3 | 0.2 | 0.3 | 7.6 | 0.0 | 0.2 | 5.5 | 0.5 |
| Futterpflanzen | 267.5 | 129.5 | 510.9 | 2 810.5 | 178.6 | 693.1 | 4 511.1 | 289.7 |
| Schwarz- und Grünbrache | 9.2 | 120.1 | 33.9 | 312.0 | 16.7 | 182.0 | 458.4 | 126.9 |
| Dauergrünland | 486.6 | 1 271.3 | 195.5 | 4 621.0 | 324.6 | 32.5 | 8 242.2 | 2 102.4 |
| Dauerkulturen | 21.8 | 95.0 | 26.6 | 199.8 | 3.5 | 3.6 | 1 024.5 | 929.1 |
| Haus- und Nutzgärten | ... | 5.2 | 0.0 | 2.9 | 1.2 | ... | 6.5 | 8.5 |
| Viehbestand, 1000 GVE | | | | | | | | |
| Rinder, 1000 Tiere | 2 501.4 | 570.1 | 1 554.0 | 12 466.6 | 248.2 | 887.3 | 19 004.0 | 554.0 |
| Schafe, 1000 Tiere | 86.2 | 1 360.1 | ... | 1 574.3 | ... | ... | 7 157.0 | 8 739.0 |
| Schweine, 1000 Tiere | 6 176.6 | 616.4 | 12 281.0 | 27 376.1 | 265.9 | 1 196.7 | 12 791.0 | 743.0 |
| Betriebswirtschaftliche Ausrichtung | | | | | | | | |
| Zahl der Betriebe, in 1000 | 36.9 | 202.7 | 35.1 | 276.1 | 16.7 | 49.7 | 456.5 | 685.0 |
| Ackerbau | 10.2 | 48.6 | 17.0 | 84.4 | 8.8 | 31.1 | 132.2 | 129.5 |
| Gartenbau | 2.0 | 7.4 | 0.4 | 6.5 | 0.3 | 2.0 | 17.0 | 12.2 |
| Dauerkulturen | 0.9 | 23.8 | 1.0 | 19.6 | 0.3 | 0.2 | 78.4 | 398.3 |
| Weidevieh | 15.1 | 63.7 | 9.8 | 113.9 | 3.9 | 13.3 | 152.4 | 58.3 |
| Veredlung | 3.0 | 3.3 | 2.5 | 16.0 | 0.1 | 1.1 | 17.3 | 4.0 |
| Pflanzenbauverbund | 0.6 | 6.6 | 0.7 | 3.3 | 0.4 | 0.5 | 10.8 | 32.8 |
| Viehhaltungsverbund | 1.2 | 13.3 | 0.2 | 6.0 | 0.1 | 0.1 | 7.5 | 4.3 |
| Pflanzenbau/Viehhaltung | 3.7 | 31.7 | 3.3 | 25.8 | 1.6 | 1.6 | 36.9 | 39.3 |
| Andere | 0.1 | 4.4 | 0.2 | 0.6 | 1.2 | 0.0 | 4.0 | 6.4 |
| Arbeitskräfte | | | | | | | | |
| Arbeitskräfte insgesamt, JAE je Betrieb | 1.5 | 1.2 | 1.4 | 1.8 | 1.2 | 1.6 | 1.6 | 0.0 |
| Arbeitskräftebesatz, JAE je 100 ha LF | 4.1 | 5.6 | 1.9 | 2.9 | 2.0 | 3.5 | 2.5 | 0.0 |
| Betriebsleiter nach Altersklassen, Anzahl | | | | | | | | |
| Weniger als 25 Jahre | 130 | 2 420 | 40 | 1 710 | 170 | 550 | 3 320 | 2 710 |
| 25 bis 34 Jahre | 2 070 | 12 550 | 870 | 18 840 | 1 280 | 1 360 | 34 590 | 22 410 |
| 35 bis 39 Jahre | 1 550 | 13 500 | 1 400 | 20 010 | 1 140 | 2 470 | 33 310 | 31 920 |
| 40 bis 44 Jahre | 2 570 | 12 630 | 2 490 | 27 720 | 1 780 | 15 670 | 45 580 | 51 210 |
| 45 bis 54 Jahre | 11 360 | 39 180 | 9 430 | 98 800 | 4 000 | 13 080 | 136 490 | 159 630 |
| 55 bis 64 Jahre | 10 510 | 48 470 | 10 250 | 86 380 | 3 730 | 11 790 | 133 470 | 189 790 |
| 65 Jahre und mehr | 7 490 | 73 710 | 8 740 | 22 670 | 4 600 | 4 800 | 68 630 | 229 230 |

12. Internationale Vergleiche ~ Comparaisons au niveau international

| Irland | Italien | Kroatiën | Lettland | Litauen | Luxemburg | Malta | Niederlande | Caractéristique |
|--|-----------------|----------------|----------------|----------------|--------------|-------------|----------------|--|
| Irlande | Italie | Croatie | Lettonie | Lituanie | Luxembourg | Malte | Pays-Bas | |
| Exploitations agricoles | | | | | | | | |
| 137.6 | 1 145.7 | 134.5 | 69.9 | 150.3 | 2.0 | 9.2 | 55.7 | Nombre des exploitations, en 1000 |
| 10.2 | 709.6 | 93.4 | 24.6 | 75.2 | 0.3 | 9.0 | 11.2 | < 5 ha |
| 49.6 | 299.5 | 29.6 | 30.4 | 52.1 | 0.3 | 0.3 | 16.0 | 5 - 20 ha |
| 53.0 | 89.9 | 6.3 | 8.8 | 12.3 | 0.3 | 0.0 | 16.5 | 20 - 50 ha |
| 19.9 | 30.0 | 3.5 | 2.9 | 5.5 | 0.5 | 0.0 | 9.4 | 50 - 100 ha |
| 4.9 | 16.8 | 1.6 | 3.3 | 5.3 | 0.5 | 0.0 | 2.6 | 100 ha < |
| 35.5 | 11.0 | 11.6 | 27.6 | 19.5 | 66.3 | 1.2 | 32.3 | Grandeur de l'exploitation, ha |
| | | | | | | | | SA par exploit. |
| 18.0 | 4.1 | 3.8 | 8.8 | 7.2 | 51.8 | 0.0 | 21.5 | Part des exploit. de 50 ha SA et plus, en % |
| 4 883.7 | 12 598.2 | 1 563.0 | 1 930.9 | 2 924.6 | 130.7 | 11.1 | 1 796.3 | Surfaces agricoles (SA), 1000 ha |
| 458.3 | 7 145.0 | 881.6 | 1 284.7 | 2 130.3 | 62.0 | 9.1 | 1 028.2 | Terres assolées |
| 280.4 | 3 533.9 | 533.1 | 715.4 | 1 337.8 | 27.9 | 0.0 | 181.1 | Céréales |
| 12.5 | 227.8 | 2.8 | 41.7 | 238.2 | 0.7 | 0.0 | 2.2 | Légumes secs |
| 21.2 | 70.5 | 25.7 | 23.4 | 34.5 | 0.8 | 0.7 | 229.3 | Plantes sarclées |
| 11.1 | 429.1 | 174.0 | 105.3 | 172.2 | 3.9 | 0.0 | 12.3 | Plantes industrielles |
| 3.7 | 301.4 | 10.6 | 8.5 | 8.2 | 0.1 | 1.9 | 89.0 | Légumes frais, melons, fraises |
| 0.2 | 7.4 | 0.3 | 0.0 | 0.2 | ... | 0.0 | 32.6 | Fleurs et plantes ornementales |
| 125.7 | 2 153.9 | 116.5 | 328.4 | 266.3 | 27.6 | 5.7 | 460.5 | Plantes fourragères |
| 3.3 | 377.8 | 18.3 | 52.7 | 68.1 | 0.7 | 0.9 | 7.4 | Jachères |
| 3 856.2 | 3 316.4 | 618.1 | 654.3 | 560.1 | 66.9 | 0.0 | 773.1 | Prairies permanentes et pâturages |
| 3.1 | 2 032.3 | 72.9 | 6.6 | 23.3 | 1.5 | 1.3 | 36.6 | Cultures permanentes |
| 0.1 | 21.8 | 1.8 | 12.7 | 0.0 | 0.0 | 1.0 | ... | Jardins familiaux |
| 6 199.9 | 9 467.7 | 754.7 | 498.6 | 850.0 | 173.6 | 32.5 | 6 820.0 | Cheptel total, 1000 UGB |
| 6 613.4 | 6 314.9 | 444.0 | 412.3 | 694.8 | 202.4 | 14.4 | 4 294.0 | Bovins, 1000 têtes |
| 3 438.2 | 7 284.9 | 619.0 | 106.6 | 163.6 | ... | 11.5 | 1 040.0 | Ovins, 1000 têtes |
| 1 527.8 | 8 477.9 | 1 163.0 | 336.4 | 663.9 | 95.5 | 40.6 | 11 881.0 | Porcins, 1000 têtes |
| Exploitations par orientation technico-économique | | | | | | | | |
| 137.6 | 1 145.7 | 134.5 | 69.9 | 150.3 | 2.0 | 9.2 | 55.7 | Nombre des exploitations, en 1000 |
| 12.6 | 344.5 | 28.4 | 28.9 | 48.3 | 0.2 | 4.0 | 10.8 | Grand cultures |
| 0.1 | 21.5 | 2.7 | 0.9 | 4.7 | 0.0 | 1.5 | 7.5 | Horticulture |
| 0.1 | 538.0 | 25.7 | 1.1 | 3.0 | 0.3 | 0.8 | 1.6 | Cultures permanentes |
| 121.2 | 102.0 | 18.5 | 17.4 | 35.2 | 1.3 | 1.2 | 27.9 | Herbivores |
| 0.7 | 7.6 | 3.2 | 4.0 | 1.2 | 0.0 | 0.2 | 4.6 | Granivores |
| 0.1 | 92.1 | 10.0 | 2.7 | 12.4 | 0.0 | 0.8 | 1.1 | Polyculture |
| 0.2 | 3.6 | 7.9 | 2.5 | 6.0 | 0.0 | 0.1 | 0.6 | Polyélevage |
| 2.3 | 24.6 | 35.6 | 10.3 | 28.3 | 0.1 | 0.2 | 1.5 | Cultures mixtes/Polyélevage |
| 0.3 | 11.8 | 2.5 | 2.1 | 11.3 | 0.0 | 0.4 | 0.2 | Autres |
| Main d'oeuvre | | | | | | | | |
| 0.0 | 0.0 | 0.0 | 0.0 | 0.0 | 0.0 | 0.0 | 0.0 | Main d'oeuvre total, UTA par exploitation |
| 0.0 | 0.0 | 0.0 | 0.0 | 0.0 | 0.0 | 0.0 | 0.0 | Charge d. la main d'oeuv., UTA par 100 ha SA |
| Direct. d'expl. selon les classes d'âge, nombre | | | | | | | | |
| 1 580 | 5 040 | 980 | 400 | 1 440 | 10 | 10 | 210 | En dessous de 25 ans |
| 6 680 | 41 470 | 5 910 | 2 960 | 9 530 | 150 | 340 | 2 080 | De 25 à 34 ans |
| 3 460 | 44 490 | 7 270 | 3 300 | 7 500 | 140 | 310 | 2 550 | De 35 à 39 ans |
| 18 460 | 69 190 | 9 610 | 5 610 | 11 330 | 160 | 520 | 5 240 | De 40 à 44 ans |
| 32 830 | 241 280 | 29 280 | 17 880 | 38 480 | 600 | 2 010 | 19 040 | De 45 à 54 ans |
| 34 470 | 275 390 | 37 410 | 18 670 | 35 770 | 600 | 3 170 | 16 150 | De 55 à 64 ans |
| 40 080 | 468 850 | 43 980 | 21 110 | 46 270 | 310 | 2 960 | 10 410 | De 65 ans et plus |

./.

12. Internationale Vergleiche ~ Comparaisons au niveau international

12.1 Struktur der landwirtschaftlichen Betriebe in den EU-Mitgliedstaaten, 2016 Structure des exploitations agricoles dans les pays membres de la UE, 2016

Betriebe mit mindestens 1 Europäischen Grössenheit (EGE)
Exploitations d'au moins 1 unité de dimension européenne (UDE)

| Merkmal | Österreich | Polen | Portugal | Rumänien | Schweden | Slowakei | Slowenien |
|--|------------|----------|----------|-----------|----------|-----------|-----------|
| | Autriche | Pologne | Portugal | Roumanie | Suède | Slovaquie | Slovénie |
| Landwirtschaftliche Betriebe | | | | | | | |
| Zahl der Betriebe, in 1000 | 132.5 | 1 410.7 | 259.0 | 3 422.0 | 62.9 | 25.7 | 69.9 |
| < 5 ha | 41.1 | 766.5 | 185.1 | 3 140.8 | 6.6 | 14.3 | 41.6 |
| 5 - 20 ha | 49.5 | 508.6 | 49.9 | 244.4 | 28.6 | 6.1 | 24.3 |
| 20 - 50 ha | 30.6 | 101.2 | 13.0 | 18.5 | 12.1 | 1.9 | 3.4 |
| 50 - 100 ha | 8.5 | 22.4 | 4.7 | 6.0 | 7.5 | 0.9 | 0.5 |
| 100 ha < | 2.7 | 12.0 | 6.2 | 12.3 | 8.1 | 2.4 | 0.1 |
| Betriebsgrösse, ha LF je Betrieb | 20.1 | 10.2 | 14.1 | 3.7 | 47.9 | 73.6 | 7.0 |
| Anteil Betriebe ab 50 ha LF, in % | 8.5 | 2.4 | 4.2 | 0.5 | 24.7 | 13.0 | 0.9 |
| Landwirtschaftsfläche (LF), 1000 ha | | | | | | | |
| Ackerland | 1 344.4 | 10 805.6 | 1 043.3 | 7 813.4 | 2 565.5 | 1 346.5 | 175.1 |
| Getreide | 785.0 | 7 400.3 | 251.8 | 4 894.4 | 1 020.2 | 757.8 | 98.4 |
| Hülsenfrüchte | 25.1 | 320.9 | 17.5 | 55.4 | 56.5 | 12.7 | 1.3 |
| Hackfrüchte | 63.1 | 511.3 | 12.5 | 128.6 | 54.9 | 29.4 | 5.0 |
| Handelsgewächse | 159.7 | 981.1 | 20.0 | 1 499.3 | 102.4 | 256.9 | 14.1 |
| Gemüse, Melonen, Erdbeeren | 17.7 | 249.9 | 47.1 | 72.3 | 20.5 | 9.9 | 2.1 |
| Blumen und Zierpflanzen | 0.4 | 4.9 | 1.4 | 1.2 | 0.2 | 0.2 | 0.1 |
| Futterpflanzen | 239.0 | 1 087.0 | 437.6 | 753.1 | 1 118.8 | 233.8 | 52.7 |
| Schwarz- und Grünbrache | 50.1 | 165.6 | 251.8 | 388.6 | 172.5 | 44.4 | 1.1 |
| Dauergrünland | 1 296.3 | 3 206.3 | 1 816.6 | 4 398.4 | 448.7 | 518.3 | 284.8 |
| Dauerkulturen | 65.2 | 412.2 | 708.8 | 302.5 | 5.0 | 18.9 | 27.3 |
| Haus- und Nutzgärten | 1.6 | 31.8 | 15.4 | 157.4 | ... | 0.9 | 1.0 |
| Viehbestand, 1000 GVE | | | | | | | |
| Rinder, 1000 Tiere | 1 954.4 | 5 970.2 | 1 635.0 | 2 049.7 | 1 436.1 | 446.1 | 488.6 |
| Schafe, 1000 Tiere | 378.4 | ... | 2 248.5 | 9 875.5 | 578.2 | 368.9 | ... |
| Schweine, 1000 Tiere | 2 792.8 | 11 106.7 | 2 151.2 | 4 707.7 | 1 436.4 | 585.8 | 265.7 |
| Betriebswirtschaftliche Ausrichtung | | | | | | | |
| Zahl der Betriebe, in 1000 | 132.5 | 1 410.7 | 259.0 | 3 422.0 | 62.9 | 25.7 | 69.9 |
| Ackerbau | 36.2 | 797.4 | 25.0 | 1 065.5 | 27.1 | 12.0 | 13.4 |
| Gartenbau | 1.6 | 26.1 | 8.5 | 21.0 | 0.9 | 0.1 | 0.4 |
| Dauerkulturen | 10.8 | 58.2 | 97.9 | 159.1 | 0.2 | 0.8 | 9.2 |
| Weidevieh | 66.7 | 154.5 | 45.6 | 386.6 | 28.8 | 6.6 | 25.0 |
| Veredlung | 5.5 | 25.9 | 3.0 | 409.7 | 0.8 | 0.5 | 0.4 |
| Pflanzenbauverbund | 2.2 | 45.5 | 27.1 | 181.2 | 0.5 | 0.2 | 5.7 |
| Viehhaltungsverbund | 2.7 | 48.7 | 11.0 | 218.8 | 0.2 | 0.7 | 3.8 |
| Pflanzenbau/Viehhaltung | 6.7 | 223.8 | 37.8 | 717.4 | 2.5 | 3.9 | 12.0 |
| Andere | 0.2 | 30.8 | 3.1 | 262.8 | 2.1 | 0.8 | 0.1 |
| Arbeitskräfte | | | | | | | |
| Arbeitskräfte insgesamt, JAE je Betrieb | 0.8 | 1.2 | 1.2 | 0.5 | 0.9 | 1.8 | 1.1 |
| Arbeitskräftebesatz, JAE je 100 ha LF | 3.8 | 11.4 | 8.6 | 12.7 | 1.9 | 2.5 | 16.4 |
| Betriebsleiter nach Altersklassen, Anzahl | | | | | | | |
| Weniger als 25 Jahre | 2 390 | 10 570 | 380 | 7 280 | 280 | 510 | 380 |
| 25 bis 34 Jahre | 13 740 | 133 890 | 4 540 | 98 310 | 3 060 | 2 330 | 2 850 |
| 35 bis 39 Jahre | 13 290 | 142 100 | 5 970 | 149 320 | 3 020 | 2 030 | 3 160 |
| 40 bis 44 Jahre | 16 110 | 182 770 | 10 520 | 250 530 | 4 380 | 2 780 | 5 350 |
| 45 bis 54 Jahre | 45 940 | 399 150 | 40 222 | 632 780 | 245 550 | 6 020 | 14 240 |
| 55 bis 64 Jahre | 28 930 | 377 280 | 62 370 | 765 450 | 17 390 | 6 760 | 20 140 |
| 65 Jahre und mehr | 9 650 | 164 910 | 134 370 | 1 515 570 | 20 560 | 5 220 | 19 930 |

EUROSTAT, EU-Strukturerhebungen

12. Internationale Vergleiche ~ Comparaisons au niveau international

Schluss
Fin

| Spanien Espagne | Tschech. Republik République tchèque | Ungarn Hongrie | Ver. Königreich Royaume-Uni | Zypern Chypre | EU-28 UE-28 | Caractéristique |
|--------------------|---|-------------------|--------------------------------|------------------|------------------|--|
| | | | | | | Exploitations agricoles |
| 945.0 | 26.5 | 430.0 | 185.1 | 34.9 | 10 467.8 | Nombre des exploitations, en 1000 |
| 487.4 | 5.0 | 350.1 | 18.8 | 31.3 | 6 867.5 | < 5 ha |
| 252.8 | 9.7 | 47.6 | 54.3 | 2.7 | 2 131.4 | 5 - 20 ha |
| 102.4 | 4.8 | 16.2 | 40.5 | 0.6 | 742.1 | 20 - 50 ha |
| 50.5 | 2.5 | 7.3 | 31.5 | 0.2 | 381.5 | 50 - 100 ha |
| 51.9 | 4.7 | 8.8 | 40.0 | 0.1 | 345.4 | 100 ha < |
| 24.6 | 130.2 | 10.9 | 90.1 | 3.2 | 16.6 | Grandeur de l'exploitation, ha |
| | | | | | | SA par exploit. |
| 10.8 | 27.0 | 3.7 | 38.6 | 1.0 | 6.9 | Part des exploit. de 50 ha SA et plus, en % |
| 23 229.8 | 3 455.4 | 4 670.6 | 16 673.3 | 111.9 | 173 338.6 | Surfaces agricoles (SA), 1000 ha |
| 11 462.9 | 2 473.2 | 3 821.8 | 6 027.3 | 84.3 | 103 080.8 | Terres assolées |
| 6 610.8 | 1 356.2 | 2 282.5 | 3 154.8 | 25.2 | 57 198.2 | Céréales |
| 373.0 | 35.4 | 21.2 | 228.2 | 0.5 | 2 373.7 | Légumes secs |
| 104.6 | 83.8 | 27.5 | 271.3 | 3.5 | 3 184.8 | Plantes sarclées |
| 932.4 | 478.5 | 905.5 | 623.0 | 0.1 | 12 526.4 | Plantes industrielles |
| 246.7 | 10.4 | 70.8 | 114.7 | 2.8 | 1 788.5 | Légumes frais, melons, fraises |
| 5.9 | 0.3 | 0.7 | 6.3 | 0.0 | 81.9 | Fleurs et plantes ornementales |
| 797.4 | 471.6 | 344.1 | 1 340.1 | 40.6 | 19 791.3 | Plantes fourragères |
| 2 388.1 | 18.6 | 140.7 | 251.4 | 11.3 | 5 672.0 | Jachères |
| 7 962.0 | 960.1 | 702.7 | 10 880.3 | 1.9 | 59 597.3 | Prairies permanentes et pâturages |
| 4 042.4 | 39.1 | 138.6 | 42.3 | 27.3 | 10 310.9 | Cultures permanentes |
| 1.2 | 0.2 | 14.4 | 0.0 | 0.1 | 285.7 | Jardins familiaux |
| 14 442.5 | 1 756.5 | 2 444.9 | 13 340.2 | 172.1 | 131 458.9 | Cheptel total, 1000 UGB |
| 6 317.6 | 1 339.6 | 852.0 | 9 806.0 | 63.1 | 89 134.16 | Bovins, 1000 têtes |
| 15 962.9 | ... | 1 141.0 | 23 671.0 | ... | ... | Ovins, 1000 têtes |
| 29 231.6 | 1 479.3 | 2 907.0 | 4 538.0 | 352.8 | 147 187.78 | Porcins, 1000 têtes |
| | | | | | | Exploitations par orientation technico-économique |
| 945.0 | 26.5 | 430.0 | 185.1 | 34.9 | 10 467.8 | Nombre des exploitations, en 1000 |
| 219.7 | 8.0 | 116.1 | 52.1 | 2.5 | 3 314.4 | Grand cultures |
| 31.8 | 0.4 | 10.9 | 1.8 | 1.4 | 191.7 | Horticulture |
| 461.3 | 3.1 | 66.7 | 1.9 | 22.6 | 1 984.6 | Cultures permanentes |
| 120.9 | 9.2 | 25.5 | 110.2 | 1.8 | 1 736.3 | Herbivores |
| 19.9 | 0.3 | 87.8 | 4.8 | 0.7 | 627.6 | Granivores |
| 42.9 | 0.3 | 13.5 | 1.0 | 2.1 | 496.8 | Polyculture |
| 7.9 | 0.8 | 11.3 | 2.3 | 0.3 | 362.0 | Polyélevage |
| 27.0 | 4.3 | 57.0 | 8.0 | 2.6 | 1 350.0 | Cultures mixtes/Polyélevage |
| 13.7 | 0.1 | 41.2 | 3.0 | 1.2 | 14.4 | Autres |
| | | | | | | Main d'oeuvre |
| 0.8 | 3.9 | 0.9 | 1.5 | 0.5 | 0.7 | Main d'oeuvre total, UTA par exploitation |
| 3.4 | 3.0 | 8.4 | 1.7 | 14.9 | 4.1 | Charge d. la main d'oeuv., UTA par 100 ha SA |
| | | | | | | Direct. d'expl. selon les classes d'âge, nombre |
| 2 220 | 100 | 2 570 | 1 340 | 30 | 48 770 | En dessous de 25 ans |
| 33 740 | 1 080 | 23 200 | 6 740 | 430 | 487 000 | De 25 à 34 ans |
| 45 140 | 1 530 | 28 540 | 1 640 | 680 | 570 740 | De 35 à 39 ans |
| 80 720 | 2 360 | 38 430 | 16 220 | 1 150 | 891 090 | De 40 à 44 ans |
| 245 550 | 5 860 | 87 550 | 44 170 | 5 990 | 2 626 392 | De 45 à 54 ans |
| 239 830 | 8 490 | 117 970 | 51 740 | 11 100 | 2 623 470 | De 55 à 64 ans |
| 294 460 | 7 100 | 131 740 | 63 080 | 15 570 | 3 436 000 | De 65 ans et plus |

EUROSTAT, recensements des structures UE

12. Internationale Vergleiche ~ Comparaisons au niveau international

12.2 Die landwirtschaftlichen Gesamtrechnungen (LGR) 2017 ausgewählter EU-Staaten und der Schweiz Les Comptes économiques de l'agriculture (CEA) 2017 d'une sélection d'États membres de l'UE et de la Suisse

| | Schweiz Suisse | EU-28 UE-28 | Deutschland Allemagne | Baden- Württemberg ¹ |
|--|-------------------|----------------|--------------------------|------------------------------------|
| IN MILLIONEN EURO ~ EN MILLIONS EURO | | | | |
| Pflanzen und pflanzliche Erzeugnisse | 3 711.6 | 218 081.9 | 25 903.6 | 2 265.1 |
| Tiere und tierische Erzeugnisse | 4 521.6 | 176 133.7 | 27 085.2 | 1 655.9 |
| Sonstige Produktion von Gütern und Dienstleistungen | 1 041.7 | 36 604.2 | 3 260.0 | 417.2 |
| Produktionswert des landwirtschaftlichen Wirtschaftsbereichs | 9 274.9 | 430 819.7 | 56 248.8 | 4 338.1 |
| Saat- und Pflanzgut | 269.6 | 12 706.4 | 1 715.0 | 161.7 |
| Energie, Schmierstoffe | 435.7 | 26 800.8 | 3 345.0 | 312.9 |
| Dünge- und Bodenverbesserungsmittel | 160.8 | 16 897.0 | 2 126.6 | 177.6 |
| Pflanzenbehandlungs- und Schädlingsbekämpfungsmittel | 116.0 | 12 738.4 | 1 807.8 | 156.5 |
| Tierarzt und Medikamente | 173.2 | 6 478.1 | 902.4 | 64.4 |
| Futtermittel | 2 187.8 | 88 850.5 | 14 231.8 | 1 081.4 |
| davon ausserhalb des Wirtschaftsbereichs gekaufte Futtermittel | 1 366.0 | 57 628.1 | 8 101.2 | 525.2 |
| Sonstige Güter und Dienstleistungen | 2 356.4 | 78 400.7 | 11 238.2 | 999.5 |
| Vorleistungen | 5 699.4 | 242 871.9 | 35 366.9 | 2 954.0 |
| Bruttowertschöpfung zu Herstellungspreisen | 3 575.5 | 187 947.8 | 20 882.0 | 1 384.1 |
| Abschreibungen | 1 769.1 | 61 372.1 | 9 636.9 | 894.1 |
| Sonstige Subventionen | 2 648.8 | 51 119.2 | 6 866.1 | 577.8 |
| Sonstige Produktionsabgaben | 131.8 | 4 787.7 | 260.9 | 23.9 |
| Nettowertschöpfung zu Faktorkosten (Faktoreinkommen) | 4 323.4 | 172 907.2 | 17 850.3 | 1 044.0 |
| Arbeitnehmerentgelt | 1 162.6 | 43 253.1 | 5 262.4 | 403.5 |
| Gezahlte Pachten | 232.8 | 13 712.5 | 3 186.2 | 226.0 |
| Gezahlte minus empfangene Zinsen | 180.7 | 5 788.0 | 1 032.5 | 74.9 |
| Nettounternehmensgewinn und Arbeitsentgelt der nicht entlohnten Familienarbeitskräfte | 2 747.3 | 110 153.6 | 8 369.2 | 339.6 |
| EN % DE LA VALEUR DE LA PRODUCTION ~ IN % DES PRODUKTIONSWERTES | | | | |
| Plantes et produits végétaux | 40.0 | 50.6 | 46.1 | 52.2 |
| Animaux et produits animaux | 48.8 | 40.9 | 48.2 | 38.2 |
| Autre production de biens et services | 11.2 | 8.5 | 5.8 | 9.6 |
| Valeur de la production de la branche agricole | 100.0 | 100.0 | 100.0 | 100.0 |
| Semences et plants | 2.9 | 2.9 | 3.0 | 3.7 |
| Énergie, lubrifiants | 4.7 | 6.2 | 5.9 | 7.2 |
| Engrais et amendements | 1.7 | 3.9 | 3.8 | 4.1 |
| Produits de protection des cultures et antiparasitaires | 1.3 | 3.0 | 3.2 | 3.6 |
| Dépenses vétérinaires | 1.9 | 1.5 | 1.6 | 1.5 |
| Aliments pour animaux | 23.6 | 20.6 | 25.3 | 24.9 |
| dont aliments pour animaux achetés hors de la branche agricole | 14.7 | 13.4 | 14.4 | 12.1 |
| Autres biens et services | 25.4 | 18.2 | 20.0 | 23.0 |
| Consommation intermédiaire | 61.4 | 56.4 | 62.9 | 68.1 |
| Valeur ajoutée brute aux prix de base | 38.6 | 43.6 | 37.1 | 31.9 |
| Consommation de capital fixe | 19.1 | 14.2 | 17.1 | 20.6 |
| Autres subventions | 28.6 | 11.9 | 12.2 | 13.3 |
| Autres impôts sur la production | 1.4 | 1.1 | 0.5 | 0.6 |
| Valeur ajoutée nette aux coûts des facteurs (revenu des facteurs) | 46.6 | 40.1 | 31.7 | 24.1 |
| Rémunération des salariés | 12.5 | 10.0 | 9.4 | 9.3 |
| Fermages à payer | 2.5 | 3.2 | 5.7 | 5.2 |
| Intérêts à payer moins intérêts à recevoir | 1.9 | 1.3 | 1.8 | 1.7 |
| Revenu net d'entreprise et rémunération du travail et de la main d'œuvre familiale non rémunérée | 29.6 | 25.6 | 14.9 | 7.8 |

¹ Die Angaben von Baden-Württemberg sind von 2016

12. Internationale Vergleiche ~ Comparaisons au niveau international

| Frankreich France | Rhône-Alpes Rhône-Alpes | Italien Italie | Piemont Piémont | Österreich Autriche | Portugal Portugal | Slowenien Slovénie | Schweden Suède | Norwegen Norvège | Niederlande Pays-Bas |
|----------------------|----------------------------|-------------------|--------------------|------------------------|----------------------|-----------------------|-------------------|---------------------|-------------------------|
| 39 774.6 | 1 866.3 | 29 348.1 | 1 781.8 | 3 061.4 | 4 267.4 | 582.7 | 2 876.6 | 1 775.0 | 13 839.9 |
| 26 125.9 | 1 459.3 | 16 189.4 | 1 443.4 | 3 574.0 | 2 815.7 | 560.6 | 2 870.8 | 3 091.6 | 11 619.2 |
| 6 741.8 | 424.2 | 9 560.1 | 645.2 | 667.0 | 367.6 | 18.0 | 715.0 | 90.8 | 3 490.4 |
| 72 642.3 | 3 749.9 | 55 097.6 | 3 870.4 | 7 302.5 | 7 450.7 | 1 161.3 | 6 462.3 | 4 957.4 | 28 949.4 |
| 2 161.7 | 72.8 | 1 339.6 | 81.0 | 174.4 | 153.5 | 34.7 | 296.8 | 114.6 | 1 778.5 |
| 3 720.2 | 141.3 | 2 845.8 | 219.4 | 381.3 | 420.4 | 101.1 | 427.7 | 263.0 | 1 519.3 |
| 3 337.8 | 117.1 | 1 464.7 | 117.0 | 150.1 | 195.6 | 42.8 | 296.8 | 169.9 | 415.1 |
| 3 275.1 | 94.0 | 947.1 | 82.0 | 132.8 | 138.5 | 25.4 | 115.2 | 41.0 | 386.4 |
| 1 437.4 | 71.9 | 744.3 | 77.6 | 125.1 | 27.6 | 30.5 | 36.1 | 91.4 | 393.0 |
| 14 069.9 | 766.1 | 7 730.3 | 718.4 | 1 475.5 | 1 898.4 | 372.6 | 1 376.4 | 1 509.1 | 5 306.0 |
| 7 669.3 | 393.5 | 5 748.9 | 569.2 | 679.9 | 1 520.8 | 146.9 | 515.1 | 857.0 | 4 598.2 |
| 15 114.1 | 1 075.9 | 8 157.7 | 529.9 | 1 635.5 | 1 746.1 | 115.0 | 1 994.1 | 743.6 | 7 381.7 |
| 43 116.1 | 2 339.1 | 23 229.6 | 1 825.4 | 4 074.8 | 4 580.0 | 722.1 | 4 543.0 | 2 932.6 | 17 180.0 |
| 29 526.2 | 1 410.8 | 31 868.0 | 2 045.0 | 3 227.7 | 2 870.7 | 439.2 | 1 919.3 | 2 024.8 | 11 769.4 |
| 10 475.3 | 660.2 | 11 819.9 | ... | 1 876.1 | 789.9 | 262.1 | 1 074.2 | 928.3 | 3 845.5 |
| 7 989.1 | 496.6 | 4 211.9 | ... | 1 441.1 | 824.0 | 260.4 | 907.9 | 582.2 | 895.4 |
| 1 632.8 | 135.5 | 573.9 | ... | 154.1 | 36.4 | 8.0 | - | - | 319.3 |
| 25 407.3 | 1 111.7 | 23 686.1 | ... | 2 638.7 | 2 868.4 | 429.6 | 1 753.1 | 1 678.7 | 8 500.1 |
| 7 926.0 | 516.9 | 7 744.0 | ... | 440.6 | 910.9 | 91.0 | 362.8 | 239.6 | 2 735.4 |
| 2 586.2 | 108.4 | 1 512.2 | ... | 210.8 | 47.3 | 21.6 | 325.0 | - | 727.4 |
| 620.1 | 26.6 | 966.5 | ... | -60.5 | 145.0 | 3.0 | 141.0 | 60.3 | 854.7 |
| 14 275.1 | 459.8 | 13 463.5 | ... | 2 047.7 | 1 765.3 | 314.1 | 924.3 | 1 378.8 | 4 182.6 |
| 54.8 | 49.8 | 53.3 | 46.0 | 41.9 | 57.3 | 50.2 | 44.5 | 35.8 | 47.8 |
| 36.0 | 38.9 | 29.4 | 37.3 | 48.9 | 37.8 | 48.3 | 44.4 | 62.4 | 40.1 |
| 9.3 | 11.3 | 17.4 | 16.7 | 9.1 | 4.9 | 1.5 | 11.1 | 1.8 | 12.1 |
| 100.0 | 100.0 | 100.0 | 100.0 | 100.0 | 100.0 | 100.0 | 100.0 | 100.0 | 100.0 |
| 3.0 | 1.9 | 2.4 | 2.1 | 2.4 | 2.1 | 3.0 | 4.6 | 2.3 | 6.1 |
| 5.1 | 3.8 | 5.2 | 5.7 | 5.2 | 5.6 | 8.7 | 6.6 | 5.3 | 5.2 |
| 4.6 | 3.1 | 2.7 | 3.0 | 2.1 | 2.6 | 3.7 | 4.6 | 3.4 | 1.4 |
| 4.5 | 2.5 | 1.7 | 2.1 | 1.8 | 1.9 | 2.2 | 1.8 | 0.8 | 1.3 |
| 2.0 | 1.9 | 1.4 | 2.0 | 1.7 | 0.4 | 2.6 | 0.6 | 1.8 | 1.4 |
| 19.4 | 20.4 | 14.0 | 18.6 | 20.2 | 25.5 | 32.1 | 21.3 | 30.4 | 18.3 |
| 10.6 | 10.5 | 10.4 | 14.7 | 9.3 | 20.4 | 12.7 | 8.0 | 17.3 | 15.9 |
| 20.8 | 28.7 | 14.8 | 13.7 | 22.4 | 23.4 | 9.9 | 30.9 | 15.0 | 25.5 |
| 59.4 | 62.4 | 42.2 | 47.2 | 55.8 | 61.5 | 62.2 | 70.3 | 59.2 | 59.3 |
| 40.6 | 37.6 | 57.8 | 52.8 | 44.2 | 38.5 | 37.8 | 29.7 | 40.8 | 40.7 |
| 14.4 | 17.6 | 21.5 | ... | 25.7 | 10.6 | 22.6 | 16.6 | 18.7 | 13.3 |
| 11.0 | 13.2 | 7.6 | ... | 19.7 | 11.1 | 22.4 | 14.0 | 11.7 | 3.1 |
| 2.2 | 3.6 | 1.0 | ... | 2.1 | 0.5 | 0.7 | - | - | 1.1 |
| 35.0 | 29.6 | 43.0 | ... | 36.1 | 38.5 | 37.0 | 27.1 | 33.9 | 29.4 |
| 10.9 | 13.8 | 14.1 | ... | 6.0 | 12.2 | 7.8 | 5.6 | 4.8 | 9.4 |
| 3.6 | 2.9 | 2.7 | ... | 2.9 | 0.6 | 1.9 | 5.0 | - | 2.5 |
| 0.9 | 0.7 | 1.8 | ... | -0.8 | 1.9 | 0.3 | 2.2 | 1.2 | 3.0 |
| 19.7 | 12.3 | 24.4 | ... | 28.0 | 23.7 | 27.0 | 14.3 | 27.8 | 14.4 |

1 Les données du Baden-Württemberg datent de 2016

EUROSTAT et calculs propres

12. Internationale Vergleiche ~ Comparaisons au niveau international

12.3 Durchschnittspreise 2017 der Landwirtschaftsmärkte ausgewählter EU-Staaten und der Schweiz Prix moyens 2017 des marchés agricoles d'une sélection d'États de l'UE et de la Suisse

| | Schweiz Suisse | Deutschland Allemagne | Frankreich France | Italien Italie | Österreich Autriche |
|--|-------------------|--------------------------|----------------------|-------------------|------------------------|
| Verkaufspreise¹ der Erzeugnisse, in Euro/100 kg, ohne MwSt. | | | | | |
| Weichweizen | 41.0 | 16.5 | 16.3 | 17.4 | 16.0 |
| Gerste (Futter-) | 27.8 | 14.5 | 14.2 | 15.9 | 13.6 |
| Körnermais | 27.5 | 17.0 | 16.3 | 17.8 | 15.4 |
| Triticale | 26.8 | 14.1 | ... | ... | 12.4 |
| Raps | 67.6 | 37.0 | ... | ... | 33.3 |
| Sonnenblumen | 65.3 | 29.6 | ... | ... | 28.3 |
| Soja | 45.3 | ... | ... | ... | 34.5 |
| Zuckerrüben | 5.2 | 2.9 | ... | ... | 2.9 |
| Hopfen | 754.7 | 545.2 | ... | ... | 782.0 |
| Blumenkohl, alle Sorten und Klassen | 194.3 | 49.6 | ... | ... | 57.6 |
| Weisskohl, alle Sorten und Klassen | 81.9 | 17.1 | ... | ... | 23.7 |
| Karotten, alle Sorten und Klassen | 51.5 | 23.1 | ... | ... | 36.5 |
| Zwiebeln, alle Sorten und Klassen | 60.3 | 13.9 | ... | ... | 14.1 |
| Zuchtchampignons, alle Sorten und Klassen | 560.5 | 204.8 | ... | ... | 250.0 |
| Frühkartoffeln | 45.0 | 26.8 | ... | ... | 28.8 |
| Speisekartoffeln | 39.3 | 16.3 | ... | 40.5 | 22.4 |
| Tafeläpfel, alle Sorten und Klassen | 107.3 | 57.5 | ... | 54.0 | 56.4 |
| Tafelbirnen, alle Sorten und Klassen | 119.3 | 77.4 | ... | ... | 105.4 |
| Tafelsüsskirschen, alle Sorten und Klassen | 501.4 | 187.9 | ... | ... | 449.2 |
| Tafelzwetschgen, alle Sorten und Klassen | 212.7 | 126.8 | ... | ... | 161.9 |
| Erdbeeren, alle Arten der Produktion | 581.1 | 273.8 | ... | ... | ... |
| Muni, R3, SG | 809.1 | 385.7 | 375.6 | 396.0 | 385.9 |
| Kühe, O3, SG | 645.0 | 304.3 | 319.2 | 277.4 | 276.3 |
| Rinder, R3, SG | 808.3 | 369.1 | 392.6 | 416.7 | 358.1 |
| Schlachtschweine, Handelsklasse E, SG | 339.6 | 165.9 | 148.9 | 176.8 | 166.7 |
| Mastlämmer, SG | 1 068.9 | 552.0 | 618.3 | 536.3 | 567.6 |
| Poulets, LG | 218.0 | 182.8 | 156.4 | 140.0 | 124.1 |
| Kaninchen, LG | 526.6 | 95.0 | ... | ... | ... |
| Kuh-Rohmilch, realer Fettgehalt | 54.7 | 36.4 | 34.4 | 37.0 | 37.3 |
| Eier, 100 Stück | 24.9 | 9.6 | 8.6 | 11.6 | 11.0 |
| Rohwolle | 64.5 | 44.9 | ... | ... | 63.0 |
| Honig | 1 558.0 | 1 107.0 | ... | ... | 830.0 |
| Einkaufspreise¹ der Produktionsmittel, in Euro, ohne MwSt.² | | | | | |
| Elektrizität, 100 KW | 15.5 | ... | ... | ... | 16.6 |
| Heizöl, 100 l | 56.3 | ... | ... | ... | 51.0 |
| Benzin, 100 l | 65.7 | ... | ... | ... | ... |
| Diesel, 100 l | 68.2 | ... | ... | ... | 85.9 |
| Ammoniumnitrat (Ammonsalpeter) 27 % N, Sackware, 100 kg N | 114.7 | ... | ... | ... | ... |
| Phosphatdünger 18 % P, Sackware, 100 kg P | 253.1 | ... | ... | ... | ... |
| Kalisulphat 50 % K, Sackware, 100 kg K | 150.8 | ... | ... | ... | ... |
| Futterweizen, ganz, lose, 100 kg | 35.5 | 13.9 | 17.5 | ... | ... |
| Futtergerste, ganz, lose, 100 kg | 34.7 | 12.9 | 16.3 | ... | 12.6 |
| Futtermais, ganz, lose, 100 kg | 35.2 | 15.2 | 18.8 | ... | 14.8 |
| Weizenkleie, lose, 100 kg | 32.8 | 10.2 | ... | ... | 8.0 |
| Sojaextraktionsschrot, Sackware, 100 kg | 52.7 | 33.4 | 51.1 | ... | ... |
| Zuckerrübenschnitzel, getrocknet, Sackware, 100 kg | 40.6 | ... | 37.9 | ... | 16.8 |
| Wiesenheu, unbelüftet, gepresst, 100 kg | 28.3 | 11.6 | ... | ... | ... |
| Getreidestroh, gepresst, 100 kg | 17.8 | 7.6 | ... | ... | ... |
| Eiweißreiches Ergänzungsfutter für Milchvieh mind. 24 % Protein, lose, 100 kg | 64.1 | ... | 37.4 | ... | ... |
| Alleinfutter für die Schweinemast, lose, 100 kg | 50.9 | 23.3 | 23.3 | ... | ... |
| Alleinfutter für die Pouletmast, lose, 100 kg | 84.2 | 31.8 | 29.2 | ... | ... |

¹ Da die Qualität der Erzeugnisse und die Vermarktungsstufe nicht immer für alle Länder ganz vergleichbar sind, müssen die Preise als Richtwerte betrachtet werden.

² Die Einkaufspreise sind von 2016

12. Internationale Vergleiche ~ Comparaisons au niveau international

| Portugal | Slowenien | Schweden | Norwegen | Niederlande | |
|----------|-----------|----------|----------|-------------|--|
| Portugal | Slovénie | Suède | Norvège | Pays-Bas | |
| | | | | | Prix de vente¹ des produits agricoles, en Euro/100 kg, hors TVA |
| 17.7 | 17.1 | ... | 34.8 | ... | Blé tendre |
| 17.2 | ... | ... | 29.5 | 16.1 | Orge fourragère |
| 17.3 | 16.1 | ... | ... | 17.3 | Maïs grain |
| 17.0 | 12.9 | 12.3 | ... | 14.1 | Triticale |
| ... | 32.0 | 33.8 | 60.9 | 32.5 | Graines de colza |
| 38.5 | ... | ... | ... | ... | Tournesol |
| ... | 31.9 | ... | ... | ... | Soja |
| ... | ... | 2.6 | ... | 4.3 | Betteraves sucrières |
| 400.0 | 620.4 | ... | ... | ... | Houblon |
| 45.0 | ... | 82.6 | ... | 65.9 | Choux-fleurs, toutes sortes et qualités |
| 26.5 | 24.6 | 39.5 | 75.1 | 17.3 | Choux blancs, toutes sortes et qualités |
| 19.0 | ... | 33.4 | 99.1 | 7.4 | Carottes, toutes sortes et qualités |
| 30.2 | 42.7 | 22.9 | 78.1 | 6.3 | Oignons, toutes sortes et qualités |
| 264.0 | ... | ... | ... | 136.2 | Champignons de culture, toutes sortes et qualités |
| 35.1 | 33.1 | 35.2 | ... | 33.0 | Pommes de terre hâtives |
| 22.1 | 18.1 | 25.6 | 53.4 | 15.8 | Pommes de terre de consommation |
| 69.9 | 62.9 | 93.5 | 172.2 | 68.9 | Pommes de table, toutes sortes et qualités |
| 85.6 | 89.6 | ... | ... | 68.4 | Poires de table, toutes sortes et qualités |
| 125.9 | 267.6 | ... | ... | ... | Cerises, toutes sortes et qualités |
| 53.4 | 80.3 | ... | ... | ... | Prunes, toutes sortes et qualités |
| 259.3 | 388.2 | ... | ... | 397.9 | Fraises, tout types de production |
| 373.3 | 342.6 | 459.4 | 643.3 | 325.7 | Jeunes bovins, R3, PM |
| 204.3 | 227.9 | 417.1 | ... | 274.0 | Vaches, O3, PM |
| 371.0 | 331.3 | 460.2 | ... | 282.7 | Genisses, R3, PM |
| 174.3 | 168.0 | 177.8 | 338.8 | 146.5 | Porcs de boucherie, classe E, PM |
| ... | ... | 478.4 | 692.6 | 517.1 | Agneaux à l'engrais, PM |
| 103.8 | 130.9 | 168.6 | 195.5 | 116.3 | Poulets, PV |
| 172.3 | ... | ... | ... | 168.5 | Lapins, PV |
| 29.7 | 30.3 | 37.9 | 58.0 | 38.0 | Lait cru de vache, teneur réelle en matières grasses |
| 8.2 | 8.9 | 12.1 | 11.4 | 8.0 | Œufs frais, 100 pièces |
| 114.6 | ... | ... | ... | ... | Laine brute |
| 407.7 | 477.6 | ... | ... | ... | Miel |
| | | | | | Prix d'achat¹ des moyens de production agricole, en Euro, hors TVA² |
| ... | 11.3 | ... | ... | ... | Electricité, 100 KW |
| 88.2 | 60.0 | ... | ... | ... | Mazout, 100 l |
| 112.3 | 97.9 | ... | ... | 122.1 | Essence, 100 l |
| 63.3 | 88.1 | 97.9 | ... | 86.5 | Diesel, 100 l |
| 140.2 | 95.1 | 90.1 | ... | 97.2 | Nitrate d'ammonium 27 % N, en sac, 100 kg N |
| 141.0 | ... | ... | ... | 150.3 | Engrais phosphaté 18 % P, en sac, 100 kg P |
| ... | ... | ... | ... | 113.1 | Sulfate de potassium 50 % K, en sac, 100 kg K |
| 16.0 | 21.2 | ... | ... | 16.4 | Blé fourrager, grains, en vrac, 100 kg |
| 13.5 | 17.9 | ... | ... | 15.4 | Orge fourragère, grains, en vrac, 100 kg |
| 17.3 | 18.3 | ... | ... | 17.6 | Maïs fourrager, grains, en vrac, 100 kg |
| ... | 16.6 | ... | ... | 12.2 | Son de blé, en vrac, 100 kg |
| ... | ... | ... | ... | 37.0 | Tourteaux de soja, en sac, 100 kg |
| ... | 24.9 | ... | ... | 21.9 | Pulpes de betteraves sucrières, séchées, en sac, 100 kg |
| ... | ... | ... | ... | 18.3 | Foin de prairie, séché au sol, pressé, 100 kg |
| 6.8 | ... | ... | ... | 10.8 | Paille de céréales, pressé, 100 kg |
| ... | ... | ... | ... | 31.2 | Aliment complémentaire riche en protéines pour vaches laitières, min. 24 % de protéines, en vrac, 100 kg |
| ... | ... | ... | 41.9 | 23.1 | Aliment complet pour porcs à l'engrais, en vrac, 100 kg |
| ... | 37.0 | ... | 46.3 | 31.2 | Aliment complet pour poulets à l'engrais, en vrac, 100 kg |

¹ Etant donné que la qualité des produits et le niveau de commercialisation ne sont pas toujours comparables pour tous les pays, les prix doivent être considérés comme des valeurs indicatives.

² Les prix d'achat datent de 2016

12. Internationale Vergleiche ~ Comparaisons au niveau international

12.4 Landwirtschaftliche Indikatoren ausgewählter EU-Staaten und der Schweiz Indicateurs agricoles d'une sélection d'États de l'UE et de la Suisse

| | Schweiz Suisse | EU-28 UE-28 | Deutschland Allemagne | Baden- Württemberg | Frankreich France | Rhône-Alpes Rhône-Alpes | Italien Italie |
|--|-------------------|----------------|--------------------------|-----------------------|----------------------|----------------------------|-------------------|
| Strukturindikatoren 2016 ¹ | | | | | | | |
| Einwohner/Hektar Landfläche | 2.0 | 1.1 | 2.3 | 3.0 | 1.1 | 1.5 | 2.0 |
| Landwirtschaftlich genutzte Fläche/Landfläche (gesamtes Areal), in % | 25.4 | 39.1 | 46.8 | 39.8 | 44.0 | 33.5 | 41.7 |
| Einwohner/Hektar landwirtschaftlich genutzte Fläche | 7.9 | 2.9 | 4.9 | 7.7 | 2.4 | 4.5 | 4.8 |
| Einwohner/Hektar Ackerland | 20.9 | 4.9 | 7.0 | 13.3 | 3.7 | 11.3 | 8.5 |
| Einwohner/Hektar Dauergrünland | 13.6 | 8.9 | 17.5 | 19.8 | 7.8 | 8.1 | 18.8 |
| Ackerfläche/landwirtschaftlich genutzte Fläche, in % | 38.0 | 59.8 | 70.7 | 57.6 | 65.6 | 39.7 | 56.7 |
| Dauergrünland/landwirtschaftlich genutzte Fläche, in % | 58.3 | 33.0 | 28.1 | 38.7 | 30.9 | 55.3 | 25.7 |
| Hektaren landwirtschaftlich genutzte Fläche/Betrieb | 20.1 | 16.1 | 60.5 | 35.1 | 60.9 | 45.1 | 11.0 |
| GVE/Betrieb | 25.2 | 12.0 | 65.8 | 31.9 | 48.4 | 33.1 | 8.3 |
| Hektaren Dauergrünland/GVE | 0.5 | 0.4 | 0.3 | 0.4 | 0.4 | 0.8 | 0.3 |
| Hektaren landwirtschaftlich genutzte Fläche/GVE | 0.8 | 1.3 | 0.9 | 1.1 | 1.3 | 1.4 | 1.3 |
| Milchkühe in GVE/Viehbestand in GVE, in % | 43.4 | 18.0 | 23.2 | 26.6 | 16.4 | 24.4 | 21.8 |
| Hektaren Dauergrünland/Milchkuh | 1.1 | 2.5 | 1.1 | 1.6 | 2.4 | 3.1 | 1.6 |
| Tonnen erzeugte Kuhmilch/Hektar Dauergrünland | 6.5 | 2.7 | 7.0 | 4.3 | 2.9 | 2.0 | 3.7 |
| Tonnen erzeugte Kuhmilch/Milchkuh | 6.9 | 6.6 | 7.7 | 6.9 | 6.9 | 6.1 | 5.8 |
| Wirtschaftsindikatoren 2017 ² | | | | | | | |
| Saatgut-, Dünger-, Pflanzenschutzmittelkosten/ pflanzlicher Produktionswert, in % | 14.7 | 19.4 | 21.8 | 21.9 | 22.1 | 15.2 | 12.8 |
| Futtermittel-, Veterinärkosten/tierischer Produktionswert, in % | 52.2 | 54.1 | 55.9 | 69.2 | 59.4 | 57.4 | 52.3 |
| Zugekaufte Futtermittel/total Futtermittelkosten, in % | 62.4 | 64.9 | 56.9 | 48.6 | 54.5 | 51.4 | 74.4 |
| Einkommen und Löhne/total Arbeitskräfte (JAE), in Euro | 51 903 | 16 385 | 28 542 | 11 075 | 29 774 | 18 188 | 18 901 |
| Einkommen und Löhne/Hektar landwirtschaftlich genutzte Fläche, in Euro/ha | 3 727 | 880 | 816 | 523 | 798 | 667 | 1 683 |
| Einkommen, Löhne und Abschreibungen/total Arbeitskräfte (JAE), in Euro | 75 389 | 22 939 | 48 719 | 24 399 | 43 822 | 30 482 | 29 436 |
| Bruttowertschöpfung Landwirtschaft/ total Arbeitskräfte (JAE), in Euro | 47 465 | 20 074 | 43 723 | 20 627 | 39 597 | 26 272 | 28 403 |
| Bruttowertschöpfung Landwirtschaft je JAE/ Bruttowertsch. Gesamtwirtschaft je Einwohner | 66.7 | 66.9 | 110.4 | 45.6 | 115.8 | 76.4 | 99.7 |
| Bruttowertschöpfung Landwirtschaft/BIP, in % | 0.6 | 1.2 | 0.6 | 0.3 | 1.3 | 0.6 | 1.8 |
| Reale Nettowertschöpfung zu Faktorkosten/total JAE (Index 2010 = 100) | 118.0 | 111.3 | 84.6 | ... | 95.6 | ... | 129.9 |
| Gerste Erlöspreis/Milch-Erlöspreis, in % | 50.7 | ... | 38.0 | ... | 37.7 | ... | 41.7 |

¹ Die Angaben der EU-28 sind von 2013

² Die regionalen Jahresarbeitseinheiten (JAE) sind von 2013

12. Internationale Vergleiche ~ Comparaisons au niveau international

| Piemont | Österreich | Portugal | Slowenien | Schweden | Norwegen | Niederlande | |
|---------|------------|----------|-----------|----------|----------|-------------|--|
| Piémont | Autriche | Portugal | Slovénie | Suède | Norvège | Pays-Bas | |
| | | | | | | | Indicateurs structurels 2016 |
| 1.7 | 1.0 | 1.1 | 1.0 | 0.2 | 0.2 | 4.1 | Habitants/hectare de surface |
| 37.8 | 31.8 | 39.5 | 24.1 | 6.9 | 3.0 | 43.2 | Surface agricole utile/surface totale, en % |
| 4.6 | 3.3 | 2.8 | 4.2 | 3.3 | 5.3 | 9.5 | Habitants/hectare de surface agricole utile |
| 8.2 | 6.5 | 9.9 | 11.8 | 3.8 | 15.6 | 16.5 | Habitants/hectare de terres arables |
| 13.5 | 6.9 | 5.5 | 7.2 | 21.8 | 8.0 | 23.3 | Habitants/hectare d'herbages permanents |
| 56.0 | 50.4 | 28.6 | 35.9 | 84.9 | 33.9 | 57.2 | Terres assolées/surface agricole utile, en % |
| 34.1 | 47.1 | 51.5 | 58.4 | 15.0 | 66.1 | 40.6 | Herbages permanents/surface agricole utile, en % |
| 19.2 | 20.1 | 14.1 | 7.0 | 48.0 | 23.9 | 32.3 | Hectares de surface agricole utile/exploitation |
| 20.4 | 18.4 | 8.6 | 7.3 | 27.1 | 30.4 | 122.5 | UGB/exploitation |
| 0.3 | 0.5 | 0.8 | 0.6 | 0.3 | 0.5 | 0.1 | Hectares d'herbages permanents/UGB |
| 0.9 | 1.1 | 1.6 | 1.0 | 1.8 | 0.8 | 0.3 | Hectares de surface agricole utile/UGB |
| 17.4 | 22.2 | 10.7 | 21.1 | 19.1 | 17.7 | 26.3 | Vaches laitières en UGB/cheptel en UGB, en % |
| 1.8 | 2.3 | 7.9 | 2.6 | 1.4 | 2.9 | 0.4 | Hectares d'herbages permanents/vache laitière |
| 2.7 | 2.9 | 1.0 | 2.3 | 6.3 | 2.3 | 19.9 | Tonnes de lait de vache produit/hectar d'herbages permanents |
| 4.9 | 6.7 | 8.0 | 6.0 | 8.8 | 6.9 | 8.1 | Tonnes de lait de vache produit/vache laitière |
| | | | | | | | Indicateurs économiques 2017 ¹ |
| 15.7 | 14.9 | 11.4 | 17.7 | 24.6 | 18.3 | 18.6 | Coûts semences, engrais, produits phyto./valeur production végétale, en % |
| 55.2 | 44.8 | 68.4 | 71.9 | 49.2 | 51.8 | 49.0 | Coûts de vétérinaire, d'aliments fourragers/valeur production animale, en % |
| 79.2 | 46.1 | 80.1 | 39.4 | 37.4 | 56.8 | 86.7 | Aliments achetés/total coûts des aliments fourragers, en % |
| ... | 20 933 | 10 972 | 5 144 | 22 528 | 36 698 | 46 940 | Revenu et salaires/total main d'œuvre (UTA), en euros |
| ... | 932 | 735 | 829 | 426 | 1 645 | 3 851 | Revenu et salaires/hectare de surface agricole utile, en euros/ha |
| ... | 36 715 | 14 211 | 8 472 | 41 330 | 57 747 | 73 032 | Revenu, salaires et amortissements/total main d'œuvre (UTA), en euros |
| 36 847 | 27 153 | 11 770 | 5 577 | 33 596 | 45 914 | 79 858 | Valeur ajoutée brute agricole/total main d'œuvre (UTA), en euros |
| 121.6 | 64.5 | 62.3 | 26.8 | 71.2 | 68.4 | 185.3 | Valeur ajoutée brute agricole par UTA/valeur ajoutée brute de l'économie totale par habitant |
| 1.5 | 0.9 | 1.5 | 1.0 | 0.4 | 0.6 | 1.6 | Valeur ajoutée brute agricole/PIB, en % |
| ... | 91.6 | 130.5 | 107.4 | 97.7 | 127.0 | 101.0 | Valeur ajoutée nette réelle au coût des facteurs/total UTA (indice 2010 = 100) |
| ... | 35.0 | 48.1 | 41.7 | 34.5 | 48.6 | 75.1 | Prix réalisé orge/prix réalisé lait, en % |

¹ Les données de l'EU-28 datent de 2013

² Les unités travail-année (UTA) régionales datent de 2013

12. Internationale Vergleiche ~ Comparaisons au niveau international

12.5 Fläche und Bevölkerung in ausgewählten Ländern Surface et population dans les pays choisis

| Kontinent / Land | Bodenbenützung ~ Surface, 2016 | | | | Bevölkerung ~ Population, 2016 | | | Acker, Wiesen, Weiden Champs, prairies, pâturages Ares je Pers. Ares par personne | Continent / Pays |
|---------------------|--------------------------------|--|--------------------------------------|------------------|--------------------------------|------------------------------|-------------------------------------|---|---------------------|
| | Gesamtfläche | Ackerfläche, Dauer- kulturen | Dauerwiesen, -weiden | Wald | Gesamt- bevölkerung | Landw. aktive Bevölkerung | In der Land- wirtschaft tätig | | |
| | Surface totale | Terres arables, cultures permanentes | Prairies permanents, pâturages | Forêt | Population totale | Population rurale | Occupée dans l'agriculture | | |
| | 1000 ha | 1000 ha | 1000 ha | 1000 ha | in ~ en 1000 | in ~ en 1000 | in ~ en % ¹ | | |
| Europa | | | | | | | | Europe | |
| Belgien | 3 053 | 872 | 478 | 684 | 11 358 | 57 | 0.5 | 11.9 | Belgique |
| Bulgarien | 11 100 | 3 637 | 1 384 | 3 840 | 7 131 | 204 | 2.9 | 70.4 | Bulgarie |
| Dänemark | 4 292 | 2 378 | 226 | 617 | 5 712 | 71 | 1.2 | 45.6 | Danemark |
| Deutschland | 35 758 | 11 963 | 4 694 | 11 421 | 81 915 | 540 | 0.7 | 20.3 | Allemagne |
| Estland | 4 534 | 699 | 304 | 2 232 | 1 312 | 25 | 1.9 | 76.4 | Estonie |
| Finnland | 33 845 | 2 249 | 26 | 22 218 | 5 503 | 94 | 1.7 | 41.3 | Finlande |
| Frankreich | 54 909 | 19 348 | 9 370 | 17 102 | 64 721 | 754 | 1.2 | 44.4 | France |
| Griechenland | 13 196 | 3 254 | 2 882 | 4 084 | 11 184 | 455 | 4.1 | 54.9 | Grèce |
| Irland | 7 028 | 447 | 3 999 | 760 | 4 726 | 113 | 2.4 | 94.1 | Irlande |
| Italien | 30 134 | 9 054 | 3 663 | 9 351 | 59 430 | 884 | 1.5 | 21.4 | Italie |
| Lettland | 6 449 | 1 296 | 635 | 3 356 | 1 971 | 69 | 3.5 | 98.0 | Lettonie |
| Litauen | 6 529 | 2 177 | 777 | 2 182 | 2 908 | 109 | 3.7 | 101.6 | Lituanie |
| Luxemburg | 259 | 63 | 67 | 87 | 576 | 2 | 0.3 | 22.7 | Luxembourg |
| Malta | 32 | 10 | ... | 0 | 429 | 3 | 0.7 | ... | Malte |
| Niederlande | 4 154 | 1 066 | 730 | 377 | 16 987 | 175 | 1.0 | 10.6 | Pays-Bas |
| Norwegen | 62 522 | 808 | 176 | 12 114 | 5 255 | 55 | 1.0 | 18.7 | Norvège |
| Österreich | 8 388 | 1 411 | 1 259 | 3 871 | 8 712 | 184 | 2.1 | 30.6 | Autriche |
| Polen | 31 268 | 11 199 | 3 175 | 9 456 | 38 224 | 1 708 | 4.5 | 37.6 | Pologne |
| Portugal | 9 223 | 1 738 | 1 876 | 3 171 | 10 372 | 318 | 3.1 | 34.8 | Portugal |
| Rumänien | 23 840 | 9 000 | 4 521 | 6 930 | 19 778 | 1 952 | 9.9 | 68.4 | Roumanie |
| Russland | 1 709 825 | 124 722 | 93 000 | 814 889 | 143 965 | 4 863 | 3.4 | 151.2 | Féd. de Russie |
| Schweden | 44 743 | 2 580 | 452 | 28 073 | 9 838 | 92 | 0.9 | 30.8 | Suède |
| Schweiz | 4 129 | 424 | 1 092 | 1 258 | 8 402 | 151 | 1.8 | 18.0 | Suisse |
| Slowakei | 4 903 | 1 365 | 521 | 1 940 | 5 444 | 72 | 1.3 | 34.6 | Slovaquie |
| Slowenien | 2 068 | 238 | 380 | 1 248 | 2 078 | 46 | 2.2 | 29.7 | Slovénie |
| Spanien | 50 594 | 17 033 | 9 233 | 18 452 | 46 348 | 775 | 1.7 | 56.7 | Espagne |
| Tschechien | 7 887 | 2 540 | 949 | 2 669 | 10 611 | 149 | 1.4 | 32.9 | Rép. Tchèque |
| Ukraine | 60 355 | 33 673 | 7 842 | 9 679 | 44 439 | 2 539 | 5.7 | 93.4 | Ukraine |
| Ungarn | 9 303 | 4 500 | 783 | 2 074 | 9 753 | 219 | 2.2 | 54.2 | Hongrie |
| Verein. Königreich | 24 361 | 6 073 | 11 277 | 3 161 | 65 789 | 354 | 0.5 | 26.4 | Royaume-Uni |
| Afrika | | | | | | | | Afrique | |
| Ägypten | 100 145 | 3 734 | ... | 74 | 95 689 | 6 478 | 6.8 | ... | Egypte |
| Algerien | 238 174 | 8 418 | 32 943 | 1 964 | 40 606 | ... | ... | 101.9 | Algérie |
| Marokko | 44 655 | 9 592 | 21 000 | 5 624 | 35 277 | ... | ... | 86.7 | Maroc |
| Nigeria | 92 377 | 40 500 | 30 300 | 6 583 | 185 990 | ... | ... | 38.1 | Nigéria |
| Südafrika | 121 909 | 12 913 | 83 928 | 9 241 | 56 015 | 889 | 1.6 | 172.9 | Afrique du Sud |
| Asien | | | | | | | | Asie | |
| China | 956 291 | 134 900 | 392 833 | 209 864 | 1 403 500 | ... | ... | 37.6 | Chine |
| Indien | 328 726 | 169 463 | 10 258 | 70 860 | 1 324 171 | ... | ... | 13.6 | Inde |
| Israel | 2 207 | 392 | 140 | 167 | 8 192 | ... | ... | 6.5 | Israël |
| Japan | 37 797 | 4 471 | ... | 24 956 | 127 749 | 2 220 | 1.7 | ... | Japan |
| Saudi-Arabien | 214 969 | 3 619 | 170 000 | 977 | 32 276 | 581 | 1.8 | 537.9 | Arabie saoudite |
| Zypern | 925 | 111 | 1 | 173 | 1 170 | 13 | 1.1 | 9.6 | Chypre |
| Amerika | | | | | | | | Amérique | |
| Argentinien | 278 040 | 40 200 | 108 500 | 26 815 | 43 847 | ... | ... | 339.1 | Argentine |
| Brasilien | 851 577 | 87 546 | 196 000 | 492 554 | 207 653 | 9 111 | 4.4 | 136.5 | Brésil |
| Kanada | 998 467 | 48 410 | 14 261 | 347 022 | 36 290 | 352 | 1.0 | 172.7 | Canada |
| Mexiko | 196 438 | 25 187 | 81 049 | 65 948 | 127 540 | 6 710 | 5.3 | 83.3 | Mexique |
| Panama | 7 542 | 748 | 1 509 | 4 601 | 4 034 | 272 | 6.7 | 55.9 | Panama |
| USA | 983 151 | 154 863 | 251 000 | 310 370 | 322 180 | 2 190 | 0.7 | 126.0 | Etats-Unis |
| Ozeanien | | | | | | | | Océanie | |
| Australien | 774 122 | 46 378 | 324 700 | 125 059 | 24 126 | 314 | 1.3 | 1 538.1 | Australie |
| Neuseeland | 26 771 | 645 | 10 006 | 10 152 | 4 661 | 160 | 3.4 | 228.5 | Nouvelle-Zélande |
| Welt | 13 490 079 | 1 589 995 | 3 276 864 | 3 995 825 | 7 466 964 | 214 989 | 2.9 | 65.2 | Monde |

¹ In % der Gesamtbevölkerung

¹ En % de la population totale

12. Internationale Vergleiche ~ Comparaisons au niveau international

12.6 Produktion landwirtschaftlicher Erzeugnisse 2017 Production des produits agricoles 2017

| Kontinent / Land | Anbauflächen, in 1000 ha | | | Weizener- träge, in kg/ha | Rindvieh- bestand, in 1000 | Produktionsmenge, in 1000 t | | | Continent / Pays |
|---------------------|--------------------------------|----------------------------|-----------------------|---------------------------------|----------------------------------|-----------------------------------|---|------------------|---------------------|
| | Surfaces cultivées, en 1000 ha | | | | | Production, en 1000 t | | | |
| | Getreide | Kartoffeln, Süßkartoff. | Zuckerrohr, -rüben | | | Rendements de blé, en kg/ha | Effectif du bétail bovin, en 1000 | Rind- fleisch | |
| Céréales | P. d. terre, P.d.t. douce | Canne à sucre, bett. | | | Viande de bœuf | Viande de porc | Lait de vache | | |
| Europa | | | | | | | | | Europe |
| Belgien | 305 | 93 | 62 | 8 617 | 2 386 | 282 | 1 045 | 4 025 | Belgique |
| Bulgarien | 1 729 | 13 | ... | 5 358 | 558 | 17 | 75 | 968 | Bulgarie |
| Dänemark | 1 450 | 50 | 34 | 8 241 | 1 545 | 124 | 1 532 | 5 557 | Danemark |
| Deutschland | 6 267 | 251 | 407 | 7 644 | 12 281 | 1 137 | 5 506 | 32 666 | Allemagne |
| Estland | 331 | 5 | ... | 4 202 | 248 | 12 | 42 | 790 | Estonie |
| Finnland | 865 | 21 | 12 | 4 128 | 893 | 86 | 182 | 2 406 | Finlande |
| Frankreich | 9 381 | 173 | 388 | 6 757 | 19 233 | 1 423 | 2 136 | 24 400 | France |
| Griechenland | 837 | 19 | 7 | 2 589 | 556 | 44 | 81 | 580 | Grèce |
| Irland | 273 | 9 | 1 | 10 175 | 7 364 | 617 | 294 | 7 478 | Irlande |
| Italien | 3 141 | 49 | 38 | 3 856 | 5 949 | 740 | 1 467 | 11 380 | Italie |
| Lettland | 634 | 22 | - | 4 787 | 412 | 18 | 38 | 998 | Lettonie |
| Litauen | 1 200 | 19 | 17 | 4 825 | 695 | 42 | 71 | 1 567 | Lituanie |
| Luxemburg | 28 | 1 | - | 5 483 | 202 | 10 | 13 | 387 | Luxembourg |
| Malta | 3 | 1 | ... | 4 915 | 14 | 1 | 5 | 41 | Malte |
| Niederlande | 158 | 161 | 85 | 9 094 | 4 030 | 441 | 146 | 14 297 | Pays-Bas |
| Norwegen | 286 | 12 | - | 5 239 | 861 | 85 | 137 | 1 544 | Norvège |
| Österreich | 779 | 23 | 43 | 4 871 | 1 954 | 227 | 508 | 3 713 | Autriche |
| Polen | 7 602 | 329 | 232 | 4 877 | 6 143 | 572 | 2 048 | 13 694 | Pologne |
| Portugal | 237 | 25 | 0 | 2 054 | 1 670 | 91 | 378 | 1 962 | Portugal |
| Rumänien | 5 196 | 171 | 28 | 4 888 | 2 050 | 96 | 452 | 3 798 | Roumanie |
| Russland | 44 241 | 1 889 | 1 175 | 3 120 | 18 753 | 1 614 | 3 530 | 30 915 | Féd. de Russie |
| Schweden | 993 | 25 | 31 | 6 989 | 1 449 | 132 | 241 | 2 817 | Suède |
| Schweiz | 143 | 11 | 19 | 6 094 | 1 545 | 140 | 239 | 3 893 | Suisse |
| Slowakei | 717 | 7 | 22 | 4 739 | 446 | 11 | 58 | 933 | Slovaquie |
| Slowenien | 100 | 3 | ... | 5 031 | 489 | 36 | 30 | 649 | Slovénie |
| Spanien | 6 016 | 73 | 37 | 2 342 | 6 466 | 644 | 4 299 | 7 028 | Espagne |
| Tschechien | 1 357 | 23 | 66 | 5 671 | 1 421 | 68 | 220 | 3 079 | Rép. Tchèque |
| Ukraine | 14 061 | 1 323 | 314 | 4 110 | 3 682 | 364 | 736 | 10 281 | Ukraine |
| Ungarn | 2 428 | 16 | 16 | 5 250 | 852 | 28 | 470 | 1 918 | Hongrie |
| Verein. Königreich | 3 182 | 146 | 111 | 8 280 | 10 004 | 902 | 901 | 15 256 | Royaume-Uni |
| Afrika | | | | | | | | | Afrique |
| Ägypten | 3 176 | 177 | 372 | 6 553 | 5 065 | 456 | 0 | 2 451 | Egypte |
| Algerien | 3 511 | 149 | ... | 1 150 | 1 895 | 151 | 0 | 2 666 | Algérie |
| Marokko | 5 568 | 65 | 68 | 2 095 | 3 364 | 261 | 1 | 2 450 | Maroc |
| Nigeria | 19 748 | 1 954 | 89 | 938 | 20 773 | 373 | 278 | 526 | Nigéria |
| Südafrika | 3 347 | 94 | 265 | 3 123 | 12 953 | 1 014 | 235 | 3 200 | Afrique du Sud |
| Asien | | | | | | | | | Asie |
| China | 102 493 | 9 128 | 1 545 | 5 481 | 83 210 | 6 898 | 54 518 | 30 386 | Chine |
| Indien | 99 220 | 2 307 | 4 389 | 3 219 | 185 104 | 889 | 305 | 83 634 | Inde |
| Israel | 62 | 18 | - | 1 612 | 543 | 141 | 15 | 1 513 | Israël |
| Japan | 1 803 | 109 | 81 | 4 271 | 3 822 | 469 | 1 272 | 7 281 | Japon |
| Saudi-Arabien | 255 | 19 | ... | 6 433 | 365 | 42 | ... | 2 159 | Arabie saoudite |
| Zypern | 24 | 5 | ... | 2 318 | 67 | 5 | 42 | 180 | Chypre |
| Amerika | | | | | | | | | Amérique |
| Argentinien | 14 136 | 100 | 379 | 1 150 | 53 354 | 2 842 | 566 | 10 098 | Argentine |
| Brasilien | 22 614 | 172 | 10 184 | 2 281 | 214 900 | 9 550* | 3 825 | 33 491 | Brésil |
| Kanada | 13 930 | 342 | 8 | 3 318 | 11 535 | 880 | 2 142 | 8 100 | Canada |
| Mexiko | 9 866 | 63 | 772 | 5 297 | 31 772 | 1 927 | 1 442 | 11 768 | Mexique |
| Panama | 165 | 1 | 39 | ... | 1 522 | 70 | 41 | 176 | Panama |
| USA | 53 149 | 479 | 817 | 3 114 | 93 705 | 11 907 | 11 611 | 97 735 | Etats-Unis |
| Ozeanien | | | | | | | | | Océanie |
| Australien | 18 716 | 30 | 453 | 2 610 | 26 176 | 2 049 | 397 | 8 800 | Australie |
| Neuseeland | 111 | 11 | ... | 9 864 | 10 146 | 642 | 47 | 2 137 | Nouvelle-Zélande |
| Welt | 731 541 | 28 505 | 30 871 | 3 531 | 1 491 687 | 66 250 | 119 887 | 675 621 | Monde |

12. Internationale Vergleiche ~ Comparaisons au niveau international

12.7 Aussenhandel mit landwirtschaftlichen Produkten Commerce extérieur des produits agricoles

| Kontinent / Ausgewählte Länder | Ldw. Produkte Total, 2016 | | Davon ~ Dont | | | | Landw. Produkte total 2016 (Kapitel 1-24 OZD) | | Continent / Pays sélectionnés |
|-----------------------------------|-----------------------------|------------------|---------------------|----------------|------------------|----------------|---|-------------------|----------------------------------|
| | Produits agric. total, 2016 | | Getreide ~ Céréales | | Fleisch ~ Viande | | Produits agric. total, 2016 (chapitres 1-24 DGD) | | |
| | Einfuhr | Ausfuhr | Einfuhr | Ausfuhr | Einfuhr | Ausfuhr | aus der Schweiz | in die Schweiz | |
| | Importation | Exportation | Importation | Exportation | Importation | Exportation | provenant de la Suisse | vers la Suisse | |
| Mio. USD | Mio. USD | 1000 t | 1000 t | Mio. USD | Mio. USD | Mio. CHF | Mio. CHF | | |
| Europa | | | | | | | | | Europe |
| Belgien | 34 810 | 40 232 | 8 523 | 2 429 | 2 130 | 4 193 | 270 | 193 | Belgique |
| Bulgarien | 2 940 | 4 299 | 130 | 6 265 | 394 | 231 | 14 | 10 | Bulgarie |
| Dänemark | 10 317 | 15 514 | 674 | 1 793 | 1 415 | 4 218 | 34 | 140 | Danemark |
| Deutschland | 84 831 | 73 647 | 10 199 | 15 202 | 7 735 | 10 218 | 1 259 | 2 012 | Allemagne |
| Estland | 1 318 | 987 | 69 | 690 | 133 | 83 | 6 | 10 | Estonie |
| Finnland | 5 098 | 1 849 | 66 | 771 | 348 | 133 | 30 | 8 | Finlande |
| Frankreich | 51 083 | 60 172 | 2 576 | 30 604 | 5 223 | 4 009 | 1 086 | 1 757 | France |
| Griechenland | 6 518 | 6 031 | 1 938 | 850 | 1 223 | 88 | 29 | 54 | Grèce |
| Irland | 8 576 | 12 297 | 1 627 | 102 | 1 058 | 3 974 | 22 | 86 | Irlande |
| Italien | 40 569 | 41 232 | 13 314 | 1 562 | 4 957 | 3 098 | 481 | 1 757 | Italie |
| Lettland | 2 164 | 2 119 | 759 | 2 612 | 171 | 91 | 2 | 1 | Lettonie |
| Litauen | 3 187 | 4 141 | 233 | 3 525 | 239 | 270 | 7 | 8 | Lituanie |
| Luxemburg | 2 448 | 1 268 | 151 | 158 | 231 | 50 | 8 | 2 | Luxembourg |
| Malta | 552 | 113 | 104 | 16 | 92 | 0 | 2 | 0 | Malte |
| Niederlande | 51 711 | 78 835 | 12 119 | 1 345 | 4 690 | 9 243 | 358 | 920 | Pays-Bas |
| Norwegen | 6 396 | 953 | 415 | 1 | 206 | 23 | 66 | 52 | Norvège |
| Österreich | 12 886 | 11 844 | 2 228 | 1 435 | 1 290 | 1 624 | 265 | 373 | Autriche |
| Polen | 16 742 | 24 833 | 1 649 | 6 583 | 1 723 | 5 306 | 54 | 143 | Pologne |
| Portugal | 8 641 | 6 042 | 4 030 | 339 | 1 159 | 378 | 53 | 125 | Portugal |
| Rumänien | 6 889 | 6 575 | 2 504 | 11 882 | 761 | 379 | 9 | 16 | Roumanie |
| Russland | 23 354 | 13 857 | 1 083 | 34 182 | 2 397 | 302 | 164 | 42 | Féd. de Russie |
| Schweden | 11 264 | 5 209 | 383 | 1 802 | 1 399 | 302 | 115 | 35 | Suède |
| Schweiz | 11 143 | 8 959 | 890 | 19 | 847 | 74 | ... | ... | Suisse |
| Slowakei | 4 671 | 3 086 | 315 | 2 236 | 658 | 225 | 11 | 8 | Slovaquie |
| Slowenien | 2 772 | 1 838 | 591 | 421 | 299 | 194 | 4 | 23 | Slovénie |
| Spanien | 29 554 | 45 503 | 14 826 | 1 149 | 1 785 | 6 328 | 284 | 909 | Espagne |
| Tschechien | 8 962 | 8 060 | 404 | 3 752 | 1 217 | 454 | 35 | 50 | Rép. Tchèque |
| Ukraine | 3 732 | 11 496 | 132 | 24 690 | 158 | 183 | 16 | 9 | Ukraine |
| Ungarn | 5 121 | 8 109 | 412 | 6 019 | 588 | 1 347 | 39 | 108 | Hongrie |
| Ver. Königreich | 53 445 | 25 926 | 4 023 | 5 241 | 7 908 | 2 079 | 512 | 214 | Royaume-Uni |
| Afrika | | | | | | | | | Afrique |
| Ägypten | 10 081 | 3 354 | 14 774 | 400 | 1 335 | 9 | 33 | 18 | Egypte |
| Algerien | 8 910 | 382 | 13 358 | 3 | 240 | 0 | 17 | 0 | Algérie |
| Marokko | 5 127 | 2 812 | 9 308 | 32 | 45 | 3 | 70 | 40 | Maroc |
| Nigeria | 4 997 | 1 223 | 4 467 | 9 | 9 | 0 | 2 | 0 | Nigéria |
| Südafrika | 6 108 | 8 091 | 5 988 | 1 360 | 540 | 341 | 87 | 77 | Afrique du Sud |
| Asien | | | | | | | | | Asie |
| China | 101 308 | 51 283 | 21 969 | 701 | 10 132 | 2 551 | 131 | 125 | Chine |
| Indien | 23 896 | 26 489 | 2 266 | 10 989 | 4 | 3 973 | 8 | 117 | Inde |
| Israel | 5 101 | 1 911 | 3 595 | 12 | 507 | 34 | 77 | 35 | Israël |
| Japan | 51 748 | 4 021 | 23 400 | 248 | 577 | 157 | 314 | 20 | Japon |
| Saudi-Arabien | 17 911 | 2 671 | 15 000 | 2 | 2 378 | 208 | 151 | 1 | Arabie saoudite |
| Zypern | 1 078 | 348 | 509 | 16 | 99 | 3 | 5 | 2 | Chypre |
| Amerika | | | | | | | | | Amérique |
| Argentinien | 2 032 | 34 790 | 14 | 39 912 | 100 | 1 539 | 24 | 53 | Argentine |
| Brasilien | 9 673 | 69 587 | 11 738 | 23 230 | 307 | 13 941 | 67 | 409 | Brésil |
| Kanada | 32 434 | 42 623 | 2 135 | 24 979 | 2 866 | 4 995 | 213 | 70 | Canada |
| Mexiko | 24 026 | 27 985 | 20 625 | 3 328 | 3 816 | 1 657 | 29 | 54 | Mexique |
| Panama | 2 129 | 377 | 746 | 0 | 147 | 21 | 4 | 30 | Panama |
| USA | 123 582 | 137 751 | 7 031 | 90 986 | 8 759 | 16 320 | 1 283 | 310 | Etats-Unis |
| Ozeanien | | | | | | | | | Océanie |
| Australien | 12 371 | 29 167 | 203 | 23 052 | 603 | 8 281 | 157 | 87 | Australie |
| Neuseeland | 4 142 | 19 339 | 563 | 10 | 205 | 4 289 | 19 | 78 | Nouvelle-Zélande |
| Welt | 1 310 753 | 1 262 668 | 437 032 | 438 105 | 129 678 | 130 461 | 8 745 | 11 882 | Monde |

12. Internationale Vergleiche ~ Comparaisons au niveau international

12.8 Weltmarktpreise Prix sur le marché mondial

Termin- und Freimarktpreise nordamerikanischer und europäischer Börsen sowie Preise des internationalen Währungsfonds (IMF), CHF/Tonne bzw. 1000 Liter.

Prix des marchés à terme et des marchés libres de bourses de l'Amérique du Nord et de l'Europe ainsi que des prix du Fonds monétaire international (IMF), CHF/tonne resp. 1000 litres.

| Produkte | Quelle Source | 2000 | 2010 | 2015 | 2017 | 2018 | Produits |
|-----------------------|------------------|-------|-------|-------|-------|-------|-----------------------|
| Rindvieh | Chicago | 2 654 | 2 208 | 3 151 | 2 565 | 2 467 | Bovins |
| Mastrinder | Chicago | 3 231 | 2 552 | 4 353 | 3 096 | 3 168 | Bovins à l'engrais |
| Rindfleisch | WB | 3 259 | 3 492 | 4 252 | 4 156 | 4 100 | Viande de bovin |
| Schweine | Chicago | 2 289 | 1 762 | 1 498 | 1 525 | 1 401 | Porcs |
| Geflügelfleisch | WB | 2 213 | 1 973 | 1 911 | 2 090 | 2 195 | Viande de poule |
| Weizen | Chicago | 165 | 223 | 181 | 158 | 178 | Blé |
| Weichweizen SRW USA | WB | 167 | 238 | 198 | 175 | 200 | Blé tendre SRW USA |
| Hartweizen HRW USA | WB | 193 | 231 | 196 | 171 | 205 | Blé dur HRW USA |
| Mais | Chicago | 142 | 176 | 144 | 139 | 142 | Maïs |
| | WB | 149 | 192 | 163 | 152 | 161 | |
| Gerste | WB | 130 | 164 | 117 | 96 | 123 | Orge |
| Sojabohnen | WB | 357 | 467 | 375 | 395 | 385 | Fèves de soja |
| Kaffee, Arabica | WB | 3 227 | 4 481 | 3 389 | 3 274 | 2 861 | Café Arabica |
| Kaffee, Robusta | WB | 1 535 | 1 803 | 1 866 | 2 192 | 1 827 | Café, Robusta |
| Kaffee (CSCE1) | New York | 3 363 | 3 757 | 2 854 | 2 889 | 2 428 | Café (CSCE1) |
| Tee | WB | 3 167 | 3 003 | 2 605 | 3 055 | 2 783 | Thé |
| Kakao | WB | 1 528 | 3 272 | 3 019 | 1 999 | 2 244 | Cacao |
| Kokosöl | WB | 755 | 1 160 | 1 067 | 1 579 | 972 | Huile de coco |
| Erdnussöl | WB | 1 202 | 1 460 | 1 286 | 1 462 | 1 414 | Huile d'arachides |
| Palmöl | WB | 522 | 934 | 598 | 704 | 624 | Huile de palme |
| Sojaöl | WB | 570 | 1 041 | 728 | 833 | 771 | Huile de soja |
| Rapsöl | WB | ... | 1 049 | 746 | 856 | 812 | Huile de colza |
| Zucker Nr. 11 (CSCE1) | New York | 309 | 515 | 282 | 345 | 264 | Sucre n° 11 (CSCE1) |
| Zucker | WB | 306 | 485 | 285 | 348 | 269 | Sucre |
| Sojamehl | WB | 320 | 393 | 379 | 353 | 396 | Farine de soja |
| Fischmehl | WB | 697 | 1 763 | 1 498 | 1 344 | 1 490 | Farine de poisson |
| Harnstoff | WB | ... | 299 | 262 | 218 | 244 | Urée |
| Diammoniumphosphat | WB | ... | 520 | 444 | 350 | 385 | Phosphate diammonique |
| Triplephosphat | WB | ... | 396 | 363 | 279 | 339 | Triple superphosphate |
| Kaliumchlorid | WB | ... | 346 | 288 | 209 | 211 | Chlorure de potassium |
| Rohöl | WB | 300 | 517 | 306 | 327 | 421 | Pétrole brut |

1 Coffee, Sugar and Cocoa Exchange, Rohwarenbörse in den USA

1 Coffee, Sugar and Cocoa Exchange, bourse de matières premières aux Etats-Unis

Chicago: Chicago Board of Trade Company
WB: Weltbank
New York: New York Stock Exchange

Chicago: Chicago Board of Trade Company
WB: Banque mondiale
New York: New York Stock Exchange

12. Internationale Vergleiche ~ Comparaisons au niveau international

12.9 Ausgaben für einen Gesamtwarenkorb und Nahrungsmittel in verschiedenen Weltstädten Dépenses pour un ensemble de marchandises et de denrées alim. dans diverses villes du monde

Monatlich in CHF ~ Mensuelle en CHF

| Städte (Reihenfolge: Arbeitszeit zum Kauf der Nahrungsmittel) | Ausgaben für Gesamtwarenkorb ¹ | | Davon für Nahrungsmittel | | | %Anteil der Nahrungsmittel | | Nettostunden- lohn, CHF je h ² | Arbeitszeit zum Kauf der Nahrungsm., h | Villes (suivant le temps de travail pour l'achat de denrées alim.) |
|---|--|-------|--------------------------------|------|----------------|---------------------------------------|------|---|--|---|
| | Dépenses pour ensemble de marchandises ¹ | | Dont pour denrées alimentaires | | | Part en % des denrées alimentaires | | Salaire net, CHF par h ² | Temps de travail pour l'achat de denr. alim., h | |
| | 2015 | 2018 | 2015 | 2018 | % ³ | 2015 | 2018 | 2018 | 2018 | |
| Luxemburg | 2 327 | 3 198 | 428 | 407 | -4.9 | 18 | 13 | 21.8 | 19 | Luxembourg |
| Los Angeles | 2 445 | 2 992 | 496 | 404 | -18.6 | 20 | 14 | 21.2 | 19 | Los Angeles |
| Toronto | 2 511 | 2 908 | 382 | 342 | -10.6 | 15 | 12 | 17.2 | 20 | Toronto |
| Zürich | 3 496 | 4 167 | 710 | 615 | -13.3 | 20 | 15 | 30.2 | 20 | Zurich |
| Frankfurt | 2 117 | 2 917 | 365 | 367 | 0.7 | 17 | 13 | 17.0 | 22 | Francfort |
| Sydney | 2 589 | 3 280 | 521 | 389 | -25.3 | 20 | 12 | 17.9 | 22 | Sydney |
| Berlin | 2 037 | 2 867 | 403 | 347 | -14.0 | 20 | 12 | 15.5 | 22 | Berlin |
| Dublin | 2 263 | 3 110 | 372 | 373 | 0.2 | 16 | 12 | 16.2 | 23 | Dublin |
| München | 2 106 | 2 981 | 375 | 396 | 5.5 | 18 | 13 | 17.1 | 23 | Munich |
| New York | 3 216 | 3 592 | 608 | 468 | -22.9 | 19 | 13 | 19.7 | 24 | New York |
| Hongkong | 2 343 | 2 749 | 491 | 351 | -28.5 | 21 | 13 | 14.2 | 25 | Hong-Kong |
| Chicago | 2 686 | 3 331 | 564 | 463 | -17.9 | 21 | 14 | 18.7 | 25 | Chicago |
| Nikosia | 1 940 | 2 609 | 292 | 314 | 7.3 | 15 | 12 | 12.3 | 25 | Nicosie |
| Stockholm | 2 472 | 3 199 | 420 | 396 | -5.7 | 17 | 12 | 15.4 | 26 | Stockholm |
| Auckland | 2 662 | 3 209 | 446 | 398 | -10.8 | 17 | 12 | 15.4 | 26 | Auckland |
| Rom | 2 157 | 2 910 | 379 | 336 | -11.3 | 18 | 12 | 13.0 | 26 | Rom |
| Wien | 2 105 | 2 982 | 426 | 414 | -2.9 | 20 | 14 | 16.0 | 26 | Vienne |
| Oslo | 2 988 | 3 871 | 516 | 488 | -5.3 | 17 | 13 | 18.8 | 26 | Oslo |
| Amsterdam | 2 099 | 2 944 | 289 | 332 | 15.0 | 14 | 11 | 12.6 | 26 | Amsterdam |
| London | 2 725 | 3 337 | 547 | 393 | -28.0 | 20 | 12 | 14.9 | 26 | Londres |
| Genf | 3 412 | 4 073 | 600 | 690 | 15.1 | 18 | 17 | 26.2 | 26 | Genève |
| Kopenhagen | 2 830 | 3 811 | 454 | 490 | 27.7 | 14 | 13 | 18.2 | 27 | Copenhague |
| Helsinki | 2 391 | 3 296 | 384 | 407 | 5.9 | 16 | 12 | 14.7 | 28 | Helsinki |
| Montreal | 2 452 | 2 923 | 512 | 407 | -20.5 | 21 | 14 | 14.5 | 28 | Montréal |
| Dubai | 2 286 | 2 644 | 443 | 317 | -28.4 | 19 | 12 | 11.0 | 29 | Dubai |
| Madrid | 1 948 | 2 715 | 303 | 292 | -3.6 | 16 | 11 | 9.8 | 30 | Madrid |
| Paris | 2 335 | 3 278 | 409 | 417 | 1.9 | 18 | 13 | 13.6 | 31 | Paris |
| Mailand | 2 505 | 3 428 | 390 | 359 | -8.0 | 16 | 10 | 11.7 | 31 | Milan |
| Tokio | 2 672 | 3 574 | 560 | 517 | -7.6 | 21 | 14 | 16.8 | 31 | Tokyo |
| Tel Aviv | 2 315 | 3 069 | 398 | 401 | 0.8 | 17 | 13 | 12.2 | 33 | Tel Aviv |
| Doha | 2 084 | 2 294 | 410 | 309 | -24.8 | 20 | 13 | 9.0 | 34 | Doha |
| Brüssel | 2 161 | 3 093 | 365 | 335 | -8.2 | 17 | 11 | 9.7 | 34 | Bruxelles |
| Taipeh | 2 164 | 2 827 | 443 | 430 | -3.0 | 20 | 15 | 12.4 | 35 | Taipeh |
| Santiago de Chile | 1 699 | 2 325 | 296 | 283 | -4.3 | 17 | 12 | 6.8 | 42 | Santiago de Chile |
| Rio de Janeiro | 1 863 | 2 168 | 318 | 247 | -22.3 | 17 | 11 | 5.8 | 43 | Rio de Janeiro |
| Johannesburg | 1 498 | 2 237 | 263 | 254 | -3.4 | 18 | 11 | 5.5 | 46 | Johannesbourg |
| Buenos Aires | 2 263 | 2 392 | 445 | 218 | -51.1 | 20 | 9 | 4.7 | 47 | Buenos Aires |
| Lissabon | 1 786 | 2 515 | 288 | 303 | -28.9 | 24 | 12 | 6.4 | 48 | Lisbonne |
| Ljubljana | 1 738 | 2 487 | 363 | 342 | 40.5 | 14 | 14 | 7.0 | 49 | Ljubljana |
| Warschau | 1 571 | 2 039 | 244 | 253 | 3.6 | 16 | 12 | 5.1 | 49 | Varscovie |
| Moskau | 1 670 | 2 215 | 324 | 224 | -30.9 | 19 | 10 | 4.5 | 50 | Moscou |
| Athen | 1 896 | 2 611 | 330 | 302 | -8.6 | 17 | 12 | 5.5 | 55 | Athènes |
| Prag | 1 465 | 2 276 | 242 | 291 | 20.4 | 16 | 13 | 5.2 | 56 | Prague |
| Bukarest | 1 409 | 1 951 | 239 | 196 | -17.8 | 17 | 10 | 3.5 | 56 | Bukarest |
| Sofia | 1 255 | 1 822 | 206 | 217 | 5.3 | 16 | 12 | 3.8 | 57 | Sofia |
| Seoul | 2 546 | 3 171 | 662 | 580 | -12.4 | 26 | 18 | 9.0 | 64 | Séoul |
| Bogotá | 1 724 | 1 994 | 278 | 247 | -11.0 | 16 | 12 | 3.5 | 71 | Bogotá |
| Bangkok | 1 851 | 2 198 | 498 | 386 | -22.5 | 27 | 18 | 4.8 | 80 | Bangkok |
| Budapest | 1 531 | 2 008 | 278 | 298 | 7.2 | 18 | 15 | 3.7 | 81 | Budapest |
| Beijing | 1 974 | 2 339 | 513 | 335 | -34.7 | 26 | 14 | 4.1 | 81 | Beijing |
| Mexiko | 1 760 | 1 832 | 240 | 202 | -15.9 | 14 | 11 | 2.0 | 99 | Mexico |
| Istanbul | 2 085 | 1 895 | 395 | 296 | -25.0 | 19 | 16 | 2.7 | 108 | Istanbul |
| Jakarta | 1 715 | 2 042 | 344 | 281 | -18.3 | 20 | 14 | 2.0 | 144 | Jakarta |

1 122 Güter und Dienstleistungen, darunter 39 Nahrungsmittel, nach westeuropäischen Konsumgewohnheiten gewichtet.

2 Effektive Stundenlöhne von 15 Berufen unter Berücksichtigung von Arbeitszeiten, Feiertagen und Ferien. Gewichtung nach Berufsverteilung.

3 %-Veränderung 2018 gegenüber 2015

1 122 biens et services, dont 39 denrées alimentaires, pondérés d'après les habitudes des consommateurs européens.

2 Rémunération à l'heure effective recensée dans 15 professions, compte tenu du temps de travail, des jours fériés et des vacances, pondération selon la représentativité des professions.

3 Variation en % de 2018 par rapport à 2015

12. Internationale Vergleiche ~ Comparaisons au niveau international

12.10 Preisniveauindizes im europäischen Vergleich Indices des niveaux de prix en comparaison européenne

Daten 2018, EU28 = 100, Vergleich der Kaufkraftparitäten gemäss Verbrauchskonzept

Données de 2018, UE28 = 100, comparaison des parités de pouvoir d'achat selon le concept de la consommation

| Kategorien gemäss Verbrauchskonzept | Schweiz Suisse | Dänemark Danemark | Deutschland Allemagne | Frankreich France | Italien Italie | Österreich Autriche | Norwegen Norvège | Catégories d'après le concept de la consommation |
|--|-------------------|----------------------|--------------------------|----------------------|-------------------|------------------------|---------------------|---|
| Tatsächlicher Individualverbrauch | 159 | 138 | 104 | 107 | 101 | 114 | 155 | Consommation individuelle effective |
| Nahrungsmittel und alkoholfreie Getränke | 160 | 130 | 102 | 115 | 111 | 125 | 163 | Produits alimentaires et boissons non-alcoolisées |
| Nahrungsmittel | 164 | 130 | 102 | 116 | 113 | 127 | 161 | Produits alimentaires |
| Brot und Mehlwaren | 163 | 152 | 102 | 111 | 118 | 135 | 167 | Pain et céréales |
| Fleisch | 228 | 121 | 106 | 131 | 120 | 146 | 155 | Viande |
| Fisch | 148 | 130 | 124 | 116 | 107 | 138 | 109 | Poisson |
| Milch, Käse, Eier | 136 | 117 | 97 | 100 | 115 | 107 | 174 | Lait, fromage et oeufs |
| Speisefette und Öle | 145 | 112 | 102 | 110 | 97 | 128 | 146 | Huiles et graisses |
| Obst, Gemüse, Kartoffeln | 153 | 117 | 105 | 127 | 107 | 126 | 158 | Fruits, légumes, pommes de terre |
| Sonstige Nahrungsmittel | 141 | 167 | 98 | 109 | 115 | 113 | 190 | Autres produits alimentaires |
| Alkoholfreie Getränke | 129 | 132 | 100 | 101 | 93 | 113 | 181 | Boissons non-alcoolisées |
| Alkoholische Getränke, Tabakwaren und Narkotika | 120 | 113 | 95 | 113 | 95 | 95 | 226 | Boissons alcoolisées, tabac et narcotiques |
| Alkoholische Getränke | 118 | 124 | 89 | 94 | 100 | 101 | 252 | Boissons alcoolisées |
| Tabakwaren | 121 | 102 | 101 | 141 | 88 | 89 | 222 | Tabac |
| Bekleidung und Schuhe | 122 | 139 | 99 | 110 | 101 | 106 | 131 | Habillement et chaussures |
| Bekleidung | 125 | 141 | 100 | 110 | 102 | 105 | 128 | Articles d'habillement |
| Schuhe | 104 | 129 | 93 | 110 | 101 | 105 | 131 | Chaussures |
| Wohnungswesen, Wasser, Elektriz- tät, Gas und and. Brennstoffe | 174 | 153 | 111 | 113 | 91 | 103 | 144 | Logement, eau, électricité, gaz et autres combustibles |
| Elektrizität, Gas und and. Brennstoffe | 105 | 137 | 119 | 101 | 116 | 105 | 92 | Électricité, gaz et autres combustibles |
| Innenausstattung, Ausrüstungsge- genstände u. Haushaltsführung | 119 | 118 | 103 | 106 | 104 | 110 | 126 | Ameublement, équipement ménager et entretien |
| Einrichtungsgegenstände, Teppich- e und and. Bodenbeläge | 88 | 99 | 95 | 104 | 112 | 106 | 110 | Meubles, articles d'ameubl- ement, tapis et autres revêtements de sol |
| Haushaltsgeräte | 109 | 110 | 102 | 103 | 107 | 98 | 126 | Appareils ménagers |
| Gesundheitspflege | 198 | 131 | 103 | 98 | 122 | 124 | 176 | Santé |
| Stationäre Gesundheitsleistungen | 271 | 122 | 127 | 116 | 122 | 169 | 194 | Services hospitaliers |
| Verkehr | 115 | 128 | 107 | 107 | 100 | 108 | 141 | Transport |
| Private Verkehrsmittel | 96 | 141 | 101 | 105 | 103 | 104 | 137 | Moyens de transport personnels |
| Verkehrsdienstleistungen | 127 | 131 | 118 | 105 | 77 | 113 | 143 | Services de transport |
| Nachrichtenübermittlung | 120 | 100 | 101 | 97 | 110 | 84 | 123 | Communication |
| Freizeit und Kultur | 153 | 147 | 105 | 109 | 102 | 116 | 153 | Loisirs et culture |
| Audiovisuelle, fotografische und Informationsverarbeitungs- geräte und Zubehör | 94 | 107 | 100 | 111 | 106 | 108 | 116 | Équipements audiovisuels, photographiques et informatiques |
| Erziehung und Unterricht | 222 | 158 | 115 | 100 | 95 | 165 | 204 | Enseignement |
| Gaststätten und Hotels | 154 | 152 | 111 | 118 | 104 | 107 | 162 | Hôtels, cafés et restaurants |
| Sonstige Waren und Dienst- leistungen | 160 | 136 | 100 | 104 | 100 | 111 | 165 | Autres biens et services |
| Bruttoanlageinvestitionen | 130 | 122 | 118 | 110 | 86 | 106 | 146 | Formation brute de capital fixe |
| Maschinen und Geräte | 108 | 118 | 98 | 106 | 96 | 108 | 126 | Machines et appareils |
| Stahl- und Leichtmetallbau (ohne Elektrotechnik, Feinmechanik und Optik) | 118 | 121 | 97 | 102 | 99 | 107 | 120 | Produits du travail des métaux et équipement (sauf équipe- ments électriques et électroniques) |
| Elektrotechnik, Feinmechanik und Optik | 101 | 103 | 98 | 107 | 100 | 105 | 111 | Équipements électriques et électroniques |
| Fahrzeugbau | 104 | 129 | 100 | 109 | 90 | 112 | 146 | Matériel de transport |
| Baugewerbe | 168 | 135 | 138 | 114 | 79 | 109 | 155 | Construction |
| Wohngebäude | 174 | 141 | 141 | 107 | 73 | 112 | 160 | Bâtiments résidentiels |
| Nichtwohngebäude | 165 | 132 | 136 | 112 | 83 | 107 | 171 | Bâtiments non résidentiels |
| Hoch- und Tiefbau | 162 | 131 | 133 | 136 | 85 | 110 | 147 | Travaux de génie civil |
| Software | 94 | 97 | 99 | 102 | 101 | 99 | 113 | Logiciels |

Stichwortverzeichnis

| | | | |
|--|--|-----------------------------------|--|
| Abschlüsse ETH | 234 | Biogasanlagen | 107 |
| Abschreibungen | 214, 215, 242, 243 | Biologischer Landbau | 17, 34, 36, 184, 185 |
| Ackerbohnen | 38, 44, 45 | Biotreibstoffe | 107 |
| Ackerfläche | 38, 44, 45, 248 | Birnen | 39, 40, 46, 47 |
| Ackerfläche, offene | 32-34, 36, 103 | Blumenanbau | 41 |
| Agrokaufmann HF | 232 | Bodenbearbeitung, schonende | 190 |
| Agrotechniker HF | 232 | Bodenpreise | 165 |
| Alkohol | 48, 111-116, 143 | Branntwein | 48 |
| Alter | 18 | Brotgetreide | 33, 35, 36, 38, 44, 45 |
| Altersklassen | 18 | Bruttoinlandprodukt (BIP) | 216 |
| Ammoniak | 104, 105 | Bruttonationaleinkommen | 216 |
| Anbaufläche | 43 | Bruttowertschöpfung | 214, 215 |
| Antibiotika | 99, 100 | Buchhaltung, Bilanz | 202, 203 |
| Äpfel | 39, 40, 46, 47 | Buchhaltung, Kennzahlen | 200, 201 |
| Aprikosen | 39, 40, 46, 47 | Buchhaltungsergebnisse | 204-207 |
| Arbeitseinsatz auf dem Betrieb | 200, 201 | Butter | 75, 76 |
| Arbeitskräfte | 204-207 | Dauergrünland | 32 |
| Arbeitsverdienst | 204-207 | Dauerkulturen | 39 |
| Arealstatistik | 31 | Diesel | 106 |
| Ausbringverfahren, emissionsmindernde | 190 | Dinkel | 36, 38, 45, 50-53 |
| Ausfuhr | 50, 51, 110-116, 119, 120, 131-137, 142, 144, 250 | Diplom | 231-233 |
| Ausgaben, Bund | 171 | Direktzahlungen | 173, 174, 176-192 |
| Ausgaben, Kantone | 175 | Direktzahlungskurs | 228 |
| Ausgleichsflächen, ökologische | 183 | Dünger | 95, 214, 215 |
| Ausland | 238-253 | Eier | 77, 111-118, 154, 155 |
| Aussenhandel | 110-121, 144, 145 | Einfuhr | 50, 51, 110-121, 131-137, 142, 144, 250 |
| Bauinvestitionen | 26 | Einkaufspreise, Produktionsmittel | 161 |
| Bautätigkeit | 26 | Einkommen, landwirtschaftliches | 204-207 |
| Bauvorhaben | 26 | Einnahmen, zweckgebundene | 174 |
| Beeren | 39, 40, 150-153 | Eiweiss | 142, 143 |
| Beihilfen | 173 | Eiweisserbsen | 33, 38, 44, 45 |
| Beiträge, Alpung | 177-179 | Elementarschäden | 101 |
| Beiträge, Anbau | 192 | Emd | 154, 155 |
| Beiträge, Biodiversität | 176, 182 | Emissionen | 103 |
| Beiträge, Flächen- | 177 | Energie, direkte | 106 |
| Beiträge, Hang | 177-179 | Energie, erneuerbare | 107 |
| Beiträge, Kulturlandschaft | 176 | Energie, indirekte | 106 |
| Beiträge, Landschaftsqualität | 176 | Energieverbrauch | 106, 143 |
| Beiträge, offene Ackerfläche und Dauerkulturen | 181 | Equiden | 58-61, 66-69, 71-74, 150-153 |
| Beiträge, Offenhaltung | 177-179 | Erdbeeren | 47 |
| Beiträge, ökologische Leistungen | 183 | Erfolgsrechnung | 204-207 |
| Beiträge, Produktionserschwernis | 181 | Erträge | 44, 46 |
| Beiträge, Produktionssystem | 176 | Erwerbstätige | 22 |
| Beiträge, Rebflächen in Hanglage | 177-179 | Europa | 238-250, 253 |
| Beiträge, Ressourceneffizienz | 176, 190 | Europäische Union (EU) | 238-247, 253 |
| Beiträge, Sömmerung | 177, 180 | Fachausweis | 231, 232 |
| Beiträge, Steillagen | 177-179 | Fachhochschulen | 233 |
| Beiträge, Tierwohl | 184 | Fähigkeitszeugnisse | 224-226, 229 |
| Beiträge, Übergangs- | 176, 191 | Fahrzeuge | 23 |
| Beiträge, Versorgungssicherheit | 176, 181 | Familienzulagen | 195 |
| Benzin | 106 | Feinstaub | 105 |
| Berufsattest, eidgenössisches (EBA) | 227-229 | Fett | 142, 143 |
| Berufsfischer | 79 | Fette | 145 |
| Berufsmaturität | 230 | Fische | 79, 111-118 |
| Berufsprüfung | 231, 232 | Fischer | 79 |
| Beschäftigte | 19-21 | Fischfänge | 79 |
| Besonders tierfreundliche Stallhaltungssysteme | 187 | Flächen, bestockte | 31 |
| Bestimmungsländer | 110, 119, 120 | Flächen, extensiv genutzte | 37 |
| Betriebsleiter | 18, 19 | Flächen, unproduktive | 31 |
| Betriebsstruktur | 238-241, 246, 247 | Flächenintensität | 94 |
| Betriebswirtschaftliche Ausrichtung | 15 | Fleisch | 72-74, 111-118, 249, 250 |
| Bevölkerung | 220, 248 | Fremdkosten | 204-207 |
| Bevölkerung, ortsanwesende | 222 | Früchte | 111-118, 150-153 |
| Bevölkerung, ständige | 221 | Futtergetreide | 33, 35, 36, 38, 44, 45, 52, 53, 121 |
| Bewirtschaftlicher | 18, 19 | Futtermittel | 84-93, 214, 215 |
| Bienen | 78 | Futtermittelbilanz | 84-93 |
| Bilanz nach Energie | 133-136 | Futtrrüben | 33, 38, 44, 45, 154, 155 |
| Bilanz nach Menge | 137 | | |

Stichwortverzeichnis

- G**artenbau 41, 42
 Geflügel 58-61, 69, 72-74, 77, 88, 89, 111-118
 Gemüse 38, 41-43, 49, 111-118, 150-153
 Gerste 35, 36, 38, 44, 45, 50-53, 150-153
 Gesamtrechnung 212-215
 Gesamtrechnung EU 242, 243
 Getränke 111-116, 119, 120
 Getreide 36, 145, 150-153, 186, 249, 250
 Getreideanbau 35, 37
 Getreideerträge 44
 Getreideversorgung 50, 51
 Gewässer 97, 98
 Graslandbasierte Milch- und Fleischproduktion 184, 189
 Grössenklassen 13
 Grossvieheinheiten 69
 Grundlagenverbesserung 173, 174
 Grundwasser 98
 Grünfütterung 102
- H**ackfrüchte 38, 44, 45
 Hafer 35, 36, 45, 50-53, 150-153
 Hagelschäden 101
 Handelsmengen 47
 Hanf 45
 Haupt-, Nebenberuf 11, 12, 14
 Hauptfutterfläche 94
 Haushaltausgaben 146
 Herdebuchtiere 66-68
 Herkunftsländer 117, 118
 Heu 111-116, 121, 150-155
 Hochschulen 233, 234
 Hofdünger 95
 Hofschlachtungen 72
 Höhere Fachprüfungen 231, 233
 Honig 78, 111-116, 150-155
 Hopfen 44, 45
 Hülsenfrüchte 38, 44, 45, 150-153
- I**mmissionen 104, 105
 Index 120, 158-160, 162, 163, 253
 Indikatoren EU 246, 247
 Inlandproduktion 131-137, 140-142
 Inlandproduktion, netto 142
 Investitionskredite 193, 194
- K**älber 64, 71, 72, 156
 Kali 95
 Kaninchen 58, 59, 72-74
 Kartoffeln 33, 38, 44, 45, 52, 53, 111-116, 119, 120, 150-155, 249
 Kartoffeln, Betriebsbilanz 53
 Käse 75, 76, 111-120
 Kaufkraft 160
 Kirschen 39, 40, 46-48
 Klärschlamm 95
 Kohlendioxid 103, 143
 Kohlenhydrate 142, 143
 Kompost 95
 Konsumentenpreise 161, 162, 253
 Kraftfutter 92, 93
 Kühe 58, 59, 63, 64, 71-75, 88, 89
 Kunstwiesen 32
- L**andesindex der Konsumentenpreise 162
 Landwirtschaft im Nebenerwerb 228
 Landwirtschaftsbetriebe 11-17, 19-21
 Landwirtschaftsflächen 31
 Lehrverträge 224-228
 Luft 103-105
- M**ais 33, 36, 38, 44, 45, 50-53, 111-118
 Maschinen 159, 214, 215
 Meisterprüfungen 231
 Methan 103
 Milch 75, 76, 111-116, 156, 249
- N**achwachsende Rohstoffe 38, 45
 Nährstoffe 142, 143
 Nahrungsmittel 131-144, 252
 Nahrungsmittelpreise 161
 Naturwissenschaftliche Berufsmaturität 230
 Nettowertschöpfung 214, 215
 Niederschläge 101
 Nitrat 98
 Nüsse 111-116
 Nutzfläche 12, 14, 17, 32, 35, 37-42, 103, 248
 Nutztiere 59-68, 99, 100, 202, 203
 Nutztierhalter 16, 58, 60, 62, 63, 65
 Nutztiehauktionen 157
- O**bstbau 32, 39, 40, 46-48
 Ökologischer Ausgleich 183
 Öle 145
 Ölsaaten 38, 44, 45, 121
 Organisationen, landwirtschaftliche 223
 Organteile 72-74
- P**estizide 98, 99
 Pferde 58-61, 66-69, 71-74, 150-153
 Pflanzenschutzmittel 98, 99
 Phänologie 102
 Phosphor 95-97
 Preise, Anwesen 165
 Preise, Boden 165
 Preise, Erzeugnisse 150-157, 164, 244, 245
 Preise, Nahrungsmittel 161
 Preise, Produktionsmittel 161, 244, 245
 Preise, Weltmarkt 251
 Preisindex, Erzeugnisse 158, 163
 Preisindex, Importe 162
 Preisindex, Produktionsfaktoren 160
 Preisindex, Produktionsmittel 159
 Produktion 49
 Produktion, extensive 184, 186
 Produktion, verwendbare 45-47, 72-78
 Produktionsmittel 121, 159, 161
 Produktionswert 212, 213
 Produzentenpreise 150-157, 164, 244, 245
 Produzentenpreisindex 158, 163
- R**ahm 75, 76
 Raps 33, 38, 44, 45, 186
 Rassen 66-68
 Raufutter 92, 93, 102, 154, 155
 Rebbau 45
 Reben 32, 39
 Regelmässiger Auslauf im Freien 188
 Resistenz 100
 Richtpreise 150-153
 Rindvieh 58-62, 64, 66-69, 71, 72, 88, 89, 119, 120, 150-157, 249
 Roggen 35, 36, 38, 44, 45, 50-53
- S**aatgut 50-53, 121, 214, 215
 Schafe 58-61, 66-69, 71-75, 88, 89, 150-156
 Schlachtgewicht 71
 Schlachtungen 71-74
 Schweine 58-61, 65-69, 71-74, 88, 89, 150-153, 156, 249
 Schweizer Milchproduzenten SMP 223
 Siedlungsflächen 31

Stichwortverzeichnis

| | |
|--|---|
| Soja | 33, 38, 44, 45 |
| Sonnenblumen | 33, 38, 44, 45 |
| Sonnenenergie | 107 |
| Sonnenscheindauer | 101 |
| Standardarbeitskräfte | 21 |
| Stickstoff | 95, 96, 98, 104, 105 |
| Stroh | 154, 155 |
| Strukturverbesserung | 24, 25 |
| Subventionen | 214, 215 |
| Subventionen, Bund | 24, 25, 172, 173 |
| Tabak | 37, 38, 44, 45, 111-116 |
| Teilzeit | 19, 20 |
| Temperatur | 101 |
| Tierbesatz | 94 |
| Tierhalter | 58, 60, 62, 63, 65 |
| Tierhaltung unter erschwerenden Prod.- Bedingungen | 180 |
| Tierseuchen | 70 |
| Traktoren | 23 |
| Treibhausgase | 103 |
| Treibstoffe | 106 |
| Triticale | 35, 36, 38, 44, 45, 50-53 |
| Truten | 72-74 |
| Umwelt | 98, 103-106 |
| Verbrauch | 131-137, 140-143 |
| Verbrauch pro Kopf | 131, 132, 138, 139, 143 |
| Vernetzung | 182 |
| Verschuldung | 166, 202, 203 |
| Vollzeit | 19, 20 |
| Vorleistungen | 214, 215 |
| Vorräteveränderung | 131-137 |
| Wald | 54 |
| Wein | 117, 118 |
| Weizen | 35, 36, 38, 44, 45, 50-53, 117, 118, 133-136, 150-153 |
| Wildbret | 72-74 |
| Wirtschaftssektoren | 22 |
| Witterung | 101 |
| Wohnbevölkerung | 220, 221 |
| Wolle | 77 |
| Ziegen | 58-61, 66-69, 71-75, 88, 89, 150-155 |
| Zinsbelastung | 166 |
| Zucker | 111-118, 145 |
| Zuckerrüben | 33, 37, 38, 44, 45, 150-153, 249 |
| Zwetschgen | 39, 40, 46-48 |

Index

| | | |
|--|-------------|--|
| A | plein temps | 19, 20 |
| Abats comestibles | | 72-74 |
| Abattages | | 71-74 |
| Abattages à la ferme | | 72 |
| Abattages, poids moyen | | 71 |
| Abeilles | | 78 |
| Abricots | | 39, 40, 46, 47 |
| Affouragement vert | | 102 |
| Age | | 18 |
| Agents de production | | 121, 159, 161 |
| Agriculture à titre accessoire | | 228 |
| Agriculture biologique | | 17, 34, 36, 184, 185 |
| Agrocommerçant ES | | 232 |
| Agrotechnicien ES | | 232 |
| Aides | | 173 |
| Air | | 103-105 |
| Alcool | | 48, 111-116, 143 |
| Aliments concentrés | | 92, 93 |
| Aliments pour animaux | | 84-93, 214, 215 |
| Allocation familiales | | 195 |
| Améliorations des structures | | 24, 25 |
| Améliorations des structures agricoles | | 173, 174 |
| Ammoniac | | 104, 105 |
| Amortissements | | 214, 215, 242, 243 |
| Animaux de rente | | 59-68, 99, 100, 202, 203 |
| Antibiotiques | | 99, 100 |
| Arboriculture | | 32, 39, 40, 46-48 |
| Attestation fédérale pratique (AFO) | | 227-229 |
| Avoine | | 35, 36, 45, 50-53, 150-153 |
| Azote | | 95, 96, 98, 104, 105 |
| Baies | | 39, 40, 150-153 |
| Betteraves à sucre | | 33, 37, 38, 44, 45, 150-153, 249 |
| Betteraves fourragères | | 33, 38, 44, 45, 154, 155 |
| Beurre | | 75, 76 |
| Bilan basé sur la quantité | | 137 |
| Bilan basé sur l'énergie | | 133-136 |
| Bilan fourrager | | 84-93 |
| Biocarburants | | 107 |
| Biogaz, installations | | 107 |
| Blé | | 35, 36, 38, 44, 45, 50-53, 117, 118, 133-136, 150-153 |
| Boissons | | 111-116, 119, 120 |
| Boues d'épuration | | 95 |
| Bovins | | 58-62, 64, 66-69, 71, 72, 88, 89, 119, 120, 150-157, 249 |
| Brevet | | 231, 232 |
| Carburants | | 106 |
| Céréales | | 36, 145, 150-153, 186, 249, 250 |
| Céréales fourragères | | 33, 35, 36, 38, 44, 45, 52, 53, 121 |
| Céréales panifiables | | 33, 35, 36, 38, 44, 45 |
| Céréales, approvisionnement | | 50, 51 |
| Céréales, culture | | 35, 37 |
| Céréales, rendements | | 44 |
| Cerises | | 39, 40, 46-48 |
| Certificats fédéraux | | 224-226, 229 |
| Chanvre | | 45 |
| Charge d'intérêt | | 166 |
| Charge en bétail | | 94 |
| Chefs d'exploitation | | 18, 19 |
| Chevaux | | 58-61, 66-69, 71-74, 150-153 |
| Chèvres | | 58-61, 66-69, 71-75, 88, 89, 150-155 |
| Classes d'âges | | 18 |
| Classes de grandeur | | 13 |
| Colza | | 33, 38, 44, 45, 186 |
| Commerce extérieur | | 110-121, 144, 145 |
| Compensation écologique | | 183 |

| | | | |
|--|-------------------------|--|---|
| Compost | 95 | Epeautre | 36, 38, 45, 50-53 |
| Comptabilité, bilan | 202, 203 | Epizooties soumises à la déclaration | 70 |
| Comptabilité, chiffres clé | 200, 201 | Equidés | 58-61, 66-69, 71-74, 150-153 |
| Compte de résultat | 204-207 | Essence | 106 |
| Comptes économiques | 212-215 | Etranger | 238-253 |
| Comptes économiques UE | 242, 243 | Europe | 238-250, 253 |
| Conditions atmosphériques | 101 | Examen professionnel | 231, 232 |
| Consommation | 131-137, 140-143 | Examens de maîtrise | 231 |
| Consommation intermédiaire | 214, 215 | Examens professionnel supérieurs | 231, 233 |
| Consommation par habitant | 131, 132, 138, 139, 143 | Exploitants | 18, 19 |
| Constructions | 26 | Exploitations agricoles | 11-17, 19-21 |
| Contrats d'apprentissage | 224-228 | Exportations | 50, 51, 110-116, 119, 120, 131-137, 142, 144, 250 |
| Contribution au bien-être des animaux | 184 | F éveroles | 38, 44, 45 |
| Contribution pour le maintien d'un paysage ouvert | 177-179 | Floriculture | 41 |
| Contributions à la biodiversité | 176, 182 | Foin | 111-116, 121, 150-155 |
| Contributions à la culture | 192 | Forêts | 54 |
| Contributions à la qualité du paysage | 176 | Fourrages grossiers | 92, 93, 102, 154, 155 |
| Contributions à la sécurité de l'approvisionnement | 176, 181 | Fraises | 47 |
| Contributions à la surface | 177 | Fromage | 75, 76, 111-120 |
| Contributions à l'alpage | 177-179 | Fruits | 111-118, 150-153 |
| Contributions à l'estivage | 177, 180 | G arde d'animaux dans des conditions difficiles | 180 |
| Contributions à l'utilisation efficiente des ressources | 176, 190 | Gaz à effet de serre | 103 |
| Contributions au paysage cultivé | 176 | Gibier | 72-74 |
| Contributions au système de production | 176 | Graisses | 145 |
| Contributions de transition | 176, 191 | H autes écoles | 233, 234 |
| Contributions pour terrains en pente | 177-179 | Hautes écoles spécialisées | 233 |
| Contributions pour terres ouvertes et cultures pérennes | 181 | Herbages permanents | 32 |
| Contributions, prestations écologiques | 183 | Herd-book, animaux admis | 66-68 |
| Contributions, production dans des conditions difficiles | 181 | Horticulture | 41, 42 |
| Contributions, surfaces en forte pente | 177-179 | Houblon | 44, 45 |
| Contributions, surfaces viticoles en pente | 177-179 | Huiles | 145 |
| Cours de reconversion à l'agriculture | 228 | Hydrates de carbone | 142, 143 |
| Coûts réels | 204-207 | I mmissions | 104, 105 |
| Crédits d'investissements | 193, 194 | Importations | 50, 51, 110-121, 131-137, 142, 144, 250 |
| Crème de consommation | 75, 76 | Indicateurs UE | 246, 247 |
| Culture extensive | 184, 186 | Indice | 120, 158-160, 162, 163, 253 |
| Cultures permanentes | 39 | Indice des prix à la consommation | 162 |
| D égâts de grêle | 101 | Indice des prix à la production | 158, 163 |
| Dégâts élémentaires | 101 | Indice des prix à l'importation | 162 |
| Denrées alimentaires | 131-144, 252 | Indice des prix des facteurs de production agricole | 160 |
| Denrées alimentaires, prix | 161 | Indice des prix des produits agricoles | 158, 163 |
| Dépenses de la Confédération | 171 | Indice des prix, agents de production | 159 |
| Dépenses des cantons | 175 | Intensité à la surface | 94 |
| Dépenses des ménages | 146 | Investissements de construction | 26 |
| Détenteurs d'animaux | 58, 60, 62, 63, 65 | L aine | 77 |
| Détenteurs d'animaux de rente | 16, 58, 60, 62, 63, 65 | Lait | 75, 76, 111-116, 156, 249 |
| Diesel | 106 | Lapins | 58, 59, 72-74 |
| Dindes | 72-74 | Légumes | 38, 41-43, 49, 111-118, 150-153 |
| Dioxyde de carbone | 103, 143 | Légumes secs | 38, 44, 45, 150-153 |
| Diplôme | 231-233 | M achines | 159, 214, 215 |
| Diplômes EPF | 234 | Main d'oeuvre | 204-207 |
| E au souterraine | 98 | Main-d'oeuvre standard | 21 |
| Eaux | 97, 98 | Maïs | 33, 36, 38, 44, 45, 50-53, 111-118 |
| Eaux-de-vie | 48 | Matière grasse | 142, 143 |
| Emissions | 103 | Matières premières renouvelables | 38, 45 |
| Employés | 19-21 | Maturité professionnelle | 230 |
| Endettement | 166, 202, 203 | Maturité professionnelle des sciences naturelles | 230 |
| Energie renouvelable | 107 | Méthane | 103 |
| Energie solaire | 107 | Miel | 78, 111-116, 150-155 |
| Energie, consommation | 106, 143 | Mise en réseau | 182 |
| Energie, directe | 106 | Mises de bétail | 157 |
| Energie, indirecte | 106 | Moutons | 58-61, 66-69, 71-75, 88, 89, 150-156 |
| Engrais | 95, 214, 215 | | |
| Engrais de ferme | 95 | | |
| Ensoleillement, durée | 101 | | |
| Environnement | 98, 103-106 | | |

Index

| | | |
|--|--|--|
| N | | |
| Nitrate | | 98 |
| Noix | | 111-116 |
| O | | |
| Oeufs | | 77, 111-118, 154, 155 |
| Oléagineux | | 38, 44, 45, 121 |
| Organisations agricoles | | 223 |
| Orge | | 35, 36, 38, 44, 45, 50-53, 150-153 |
| Orientation technico-économique | | 15 |
| P | | |
| Paiements directs | | 173, 174, 176-192 |
| Paille | | 154, 155 |
| Particules fines | | 105 |
| Pays de destination | | 110, 119, 120 |
| Pays de provenance | | 117, 118 |
| Pêcheurs | | 79 |
| Pêcheurs professionnels | | 79 |
| Personnes actives occupées | | 22 |
| Pesticides | | 98, 99 |
| Phénologie | | 102 |
| Phosphore | | 95-97 |
| Plantes sarclées | | 38, 44, 45 |
| Poires | | 39, 40, 46, 47 |
| Pois protéagineux | | 33, 38, 44, 45 |
| Poissons | | 79, 111-118 |
| Poissons pêchés | | 79 |
| Pommes | | 39, 40, 46, 47 |
| Pommes de terre | | 33, 38, 44, 45, 52, 53, 111-116, 119, 120, 150-155, 249 |
| Pommes de terre, bilan à la ferme | | 53 |
| Population | | 220, 248 |
| Population permanente | | 221 |
| Population présente | | 222 |
| Population résidente | | 220, 221 |
| Porcs | | 58-61, 65-69, 71-74, 88, 89, 150-153, 156, 249 |
| Potasse | | 95 |
| Pouvoir d'achat | | 160 |
| Prairies artificielles | | 32 |
| Précipitations | | 101 |
| Prix à la consommation | | 161, 162, 253 |
| Prix à la production | | 150-157, 164, 244, 245 |
| Prix d'achat, agents de production | | 161 |
| Prix des produits agricoles | | 150-157, 164, 244, 245 |
| Prix des terres | | 165 |
| Prix indicatifs | | 150-153 |
| Prix, agents de production | | 161, 244, 245 |
| Prix, denrées alimentaires | | 161 |
| Prix, domaines | | 165 |
| Prix, marché mondial | | 251 |
| Prix, parcelles | | 165 |
| Producteurs Suisses de Lait PSL | | 223 |
| Production | | 49 |
| Production de lait et de viande basée sur les herbages | | 184, 189 |
| Production indigène | | 131-137, 140-142 |
| Production indigène nette | | 142 |
| Production utilisable | | 45-47, 72-78 |
| Produit intérieur brut (PIB) | | 216 |
| Produits phytosanitaires | | 98, 99 |
| Profession principale/secondaire | | 11, 12, 14 |
| Projets de construction | | 26 |
| Protéine | | 142, 143 |
| Pruneaux | | 39, 40, 46-48 |
| Q | | |
| Quantités commercialisables | | 47 |
| R | | |
| Races | | 66-68 |
| Recettes affectées | | 174 |
| Regain | | 154, 155 |
| Rendements | | 44, 46 |
| Résistance | | 100 |
| Résultats comptables | | 204-207 |
| Revenu agricole | | 204-207 |
| Revenu national brut | | 216 |
| S | | |
| Secteurs économiques | | 22 |
| Seigle | | 35, 36, 38, 44, 45, 50-53 |
| Semence | | 50-53, 121, 214, 215 |
| Soja | | 33, 38, 44, 45 |
| Sorties régulières en plein air | | 188 |
| Statistique de la superficie | | 31 |
| Structure de l'exploitation | | 238-241, 246, 247 |
| Substances nutritives | | 142, 143 |
| Subventions | | 214, 215 |
| Subventions, Confédération | | 24, 25, 172, 173 |
| Sucre | | 111-118, 145 |
| Surface cultivée | | 43 |
| Surface fourragère principale | | 94 |
| Surface utile | | 12, 14, 17, 32, 35, 37-42, 103, 248 |
| Surfaces agricoles | | 31 |
| Surfaces boisées | | 31 |
| Surfaces de compensation écologique | | 183 |
| Surfaces d'habitat et d'infrastructure | | 31 |
| Surfaces extensives | | 37 |
| Surfaces improductives | | 31 |
| Systèmes de stabulation respectueux des animaux | | 187 |
| T | | |
| Tabac | | 37, 38, 44, 45, 111-116 |
| Techniques culturales préservant le sol | | 190 |
| Techniques d'épandage diminuant les émissions | | 190 |
| Température | | 101 |
| Temps partiel | | 19, 20 |
| Terres assolées | | 38, 44, 45, 248 |
| Terres ouvertes | | 32-34, 36, 103 |
| Tournesol | | 33, 38, 44, 45 |
| Tracteurs | | 23 |
| Travail dans l'exploitation | | 200, 201 |
| Travail, revenu | | 204-207 |
| Triticale | | 35, 36, 38, 44, 45, 50-53 |
| U | | |
| Union Européenne (UE) | | 238-247, 253 |
| Unités de gros bétail | | 69 |
| V | | |
| Vaches | | 58, 59, 63, 64, 71-75, 88, 89 |
| Valeur ajoutée brute | | 214, 215 |
| Valeur de la production | | 212, 213 |
| Valeur nette ajoutée | | 214, 215 |
| Variation des stocks | | 131-137 |
| Veaux | | 64, 71, 72, 156 |
| Véhicules | | 23 |
| Viandes | | 72-74, 111-118, 249, 250 |
| Vignes | | 32, 39 |
| Vin | | 117, 118 |
| Viticulture | | 45 |
| Volaille | | 58-61, 69, 72-74, 77, 88, 89, 111-118 |

Impressum

Herausgeber: Schweizer Bauernverband
Agristat
Laurstrasse 10
5201 Brugg
056 462 51 11

Übersetzungen: Agristat, SBV Übersetzungen,
externe Übersetzungsdienste

Abonnement: CHF 65.- pro Jahr exkl. MwSt.
(www.sbv-usp.ch / Shop)

**Erscheinungs-
weise:** jährlich, Oktober

Das SES-Team:

Daniel Erdin: Gesamtleitung
Theres Amstutz: Kapitel 1, 2, 8
Silvano Giuliani: Kapitel 2, 3, 4, 10, 11, 12
Sara Giovanettina: Kapitel 2, 4
Nicolas Hofer: Kapitel 2, 3, 4, 5
Lena Obrist: Kapitel 3, 4, 6
Bettina Abplanalp: Kapitel 7
Martin Brugger: Kapitel 9
Nejna Gothuey: Layout
Nicole Gysi: Kapitel 3, 11, 12,
Administration
Shefki Imeti: Administrative Unterstützung
Nick Schneider: Administrative Unterstützung

Der Kontakt zu einzelnen Mitgliedern des SES-Teams erfolgt am einfachsten per Mail. Die Mail-Adresse ist immer nach dem folgenden Muster aufgebaut: vorname.name@agrinstat.ch. Adressänderungen bei bestehenden Abonnements leiten Sie am besten per Mail an Frau Nicole Gysi weiter.

Titelphoto: Marcel Ulmer (www.agrimage.ch)

Copyright: Agristat
Einzelne Tabellen dürfen mit dem Verweis auf die Publikation und mit der Quellenangabe «Agristat» gemäss der betreffenden Tabelle publiziert werden.

ISSN 0257-9243

Impressum

Editeur: Union Suisse des Paysans
Agristat
Laurstrasse 10
5201 Brugg
056 462 51 11

Traductions: Agristat, USP Traductions,
services de traduction externes

Abonnement: CHF 65.- par an sans TVA
(www.sbv-usp.ch / Shop)

Mode de parution: annuel, octobre

L'équipe SES

Daniel Erdin: Direction
Theres Amstutz: Chapitre 1, 2, 8
Silvano Giuliani: Chapitre 2, 3, 4, 10, 11, 12
Sara Giovanettina: Chapitre 2, 4
Nicolas Hofer: Kapitel 2, 3, 4, 5
Lena Obrist: Chapitre 3, 4, 6
Bettina Abplanalp: Chapitre 7
Martin Brugger: Chapitre 9
Nejna Gothuey: mise en page
Nicole Gysi: Chapitre 3, 11, 12,
administration
Shefki Imeti: Assistance administrative
Nick Schneider: Assistance administrative

Pour contacter individuellement les membres de l'équipe SES, le plus simple est d'utiliser le courrier électronique. L'adresse e-mail est composée de la manière suivante: prénom.nom@agrinstat.ch. Tout changement d'adresse pour un abonnement existant est à communiquer à Madame Nicole Gysi.

Page de couverture: Marcel Ulmer (www.agrimage.ch)

Droits d'auteur: Agristat,
des tableaux individuels peuvent être publiés avec l'indication de la publication et des sources selon le tableau respectif.

ISSN 0257-9243

gedruckt in der
schweiz

imprimé en
suisse



schweizer bauernverband
union suisse des paysans



